LA FORMULA 1 È SU RAI 1. RAIUNO

LA STAMPA

ANNO 132. N. 286. DOMENICA 18 OTTOBRE 1998 — L. 1.500 (*) / L. 2.500 CON SPECCHIO. (AL SABATO ABBINAMENTO OBBLIGATORIO TRANNE CHE IN PIEMONTE, LIGURIA E VALLE D'AOSTA)

REDAZIONE, AMMINISTRAZIONE, TIPOGRAFIA: 10126 TORINO, V. MARENCO 32, TEL. 011.6568111, FAX 011.655306; ROMA: V. BARBERINI 50, TEL. 06.47661, FAX 06.486039; 06.484995; MILANO: P.ZZA CAVOUR 2, TEL. 02.762181, FAX 02.780049. ABBONAMENTI: 10121 TORINO, V. ROMA 80, TEL. 011.56381, FAX 011.5627... ITALIA 6 NUMERI (C.C. POST. 7104) CONSEGNA DEC. POSTA ANNO L. 308.000; ESTERO L. 677.000. ARRETRATI L. 3.000. USA: LA STAMPA (USPS 684-930) PUBLISHED DAILY IN TURIN ITALY, $ USA 600 YEARLY. PERIODICALS POSTAGE PAID AT L.I.C. NEW YORK AND ADDRESS MAILING OFFICES. SEND ADDRESS CHANGES TO LA STAMPA C/O SPEEDIMPEX USA INCORPORATION - 3502 48TH AVENUE - L.I.C. NY 11101 - 2421. www.lastampa.it

(*) PREZZI «TANDEM»: L. 1.800, E A RICHIESTA ANCHE «IL MATTINO DELL'ALTO ADIGE»; L. 1.700, E ANCHE «IL CORRIERE». A RICHIESTA CON MARKET A L. 3.000. ESTERO: AUSTRALIA $ A. 4.00; ARGENTINA Pesos 4; AUSTRIA SC. 26; BELGIO FB. 75; BRASILE Brl 4,20; CANADA $ C. 3; CIPRO Cyp. 1.10; CZ- KCS 56; DANIMARCA KR. 15; EGITTO E P. 6; FINLANDIA FMK 10; FRANCIA FR. 12; GERMANIA D.M. 3,50; GRECIA DR. 500; INGHILTERRA P. 1.30; LUSSEMBURGO FL. 75; MALTA Cents 80; MESSICO NS 10; NORVEGIA KR. 15; OLANDA FL. 4; PORTOGALLO Cont. Esc. 350; SPAGNA Pts. 250; CANARIE Pts. 300; SVEZIA SKR. 15; SVIZZERA FRS. 2.60; CANTON TICINO FRS. 2.50; UNGHERIA HUF 250; USA $ 2.50. SPED. IN A. P. 45% ART. 2 COMMA 20/B LEGGE 662/96 - TO

CONCESSIONARIA PUBBLICITA': PUBLIKOMPASS SPA: 20123 MILANO, VIA CARDUCCI 29, TEL. 02.24424.611, FAX 02.24424.490. 10126 TORINO, C. M. D'AZEGLIO 60, TEL. 011.6665211, FAX 011.6665300. TARIFFE: MODULO MM 45X30 FESTIVI, POSIZIONE O DATA RIGORE TARIFFA IN PARENTESI. OCCASIONALI L. 1.500.000 (1.800.000), COMM.LI L. 1.400.000 (1.680.000), SABATO L. 1.600.000, RIC. PERS., IL VENERDI' L. 1.250.000 (1.500.000), VENERDI' + SABATO L. 1.700.000, VENERDI' + DOMENICA L. 1.550.000; FINANZIARI E LEGALI L. 1.300.000 (1.560.000), NECROLOGI L. 18.000 LA PAROLA (FAMIGLIA 12.500); ANNIVERSARI E RINGRAZIAMENTI L. 15.000 PIU' IVA. IL GIORNALE SI RISERVA DI RIFIUTARE QUALSIASI INSERZIONE

9 771122 176003 81018

Il ministro: non mi avete difeso dai veti di Cossiga. Il leader pc: il Quirinale temeva la svolta a destra

Caso Ciampi, una mina per D'Alema

Gaffe di Cossutta su Scalfaro, il Polo insorge

LA POLITICA DEI COMPLICI

NOVE anni sono passati dalla caduta del muro di Berlino, e solo in questi giorni si ha l'impressione che qualcosa potrebbe muoversi, infine, anche in Italia. Molto era già cambiato il 21 aprile '96, quando vinse l'Ulivo e Prodi fu nominato - per volontà popolare e non più sulla scia di mercanteggiamenti partitocratici - capo di una sinistra aperta agli eredi del partito comunista. Molto era già cambiato il giorno dell'ingresso italiano nell'Euro: ingresso che Prodi e Ciampi vollero con straordinaria tenacia, e che ha permesso la nascita di una nuova cultura della stabilità antiinflazionistica, sia tra i cattolici che tra i postcomunisti. Ma la svolta autentica avviene in queste ore, con l'incarico a Massimo D'Alema per la formazione di un nuovo governo. Solo adesso si può dire che un'epoca sta forse chiudendosi, e che potrebbe aprirsi una possibilità inedita: la possibilità di divenire una nazione adulta, paragonabile alle altre nazioni d'Europa occidentale. La possibilità di divenire un Paese normale, con alternanze normali, come auspicato da molti politici e da un numero ancor più grande di cittadini.

In un Paese normale l'incarico di formare il governo è dato al partito che ha ottenuto la maggioranza relativa, e non a figure nobili ma pur sempre esterne, cui viene affidato il compito di rendere digeribile la vittoria di una formazione altrimenti impresentabile, perché eretica. In un Paese normale governa direttamente la sinistra se così hanno deciso le urne, ed è il capo di questa sinistra che si espone in prima persona, che rischia la popolarità o l'impopolarità, che nell'ora della resa dei conti si fa giudicare dal tribunale democratico che è il voto popolare. Alcuni sostengono che questa normalità è possibile perché la guerra fredda è finita anche a Roma, e perché non ha più senso il muro che escludeva i comunisti dal potere. In realtà l'Italia si normalizza perché l'ex Pci ha deciso di mutare filosofia, e ha mostrato di capire l'utilità di quei muri che lo tennero fortunatamente a distanza per tanto tempo.

D'Alema può aspirare a guidare il Paese perché non si è accontentato di veder cadere i muri, dopo l'89. Questo è stato il comportamento dei comunisti francesi o finlandesi, non

Barbara Spinelli

CONTINUA A PAG. 10 QUINTA COLONNA

INTERVISTA A PADOA SCHIOPPA

«La via della stabilità»

«L'Europa è un pilastro della stabilità: nessun Paese può ormai agire da solo», dice Tommaso Padoa Schioppa (foto), membro italiano del direttorio della Banca Europea. «Anche l'Italia, in questa crisi è al riparo dell'Europa». Bastasin A PAG. 5

PAOLO MIELI

Lo spirito del Reno

L'asse Francia-Germania, destinato a condizionare anche il prossimo futuro europeo, alla luce di un saggio del francese Lucien Febvre sul Reno: scritto quando la Renania era occupata dai francesi, attaccato in Germania e ignorato in Francia. A PAG. 21

ROMA. Massimo D'Alema prova a costruire la nuova maggioranza che gli consenta di varare il suo governo, ma sulla sua strada incontra subito due grossi ostacoli: il caso-Ciampi e il caso-Cossutta. Il superministro dell'Economia uscente non vuole entrare nell'esecutivo; si sente offeso, per non essere stato difeso dai veti di Cossiga e ora il suo «gran rifiuto» pesa sulla formazione del nuovo esecutivo.

Ma anche la gaffe di Armando Cossutta, leader dei neo-comunisti, rischia di compromettere il tentativo di D'Alema. Cossutta ha detto in un comizio a Milano che il Capo dello Stato durante le consultazioni aveva espresso il timore che in caso di elezioni avrebbe vinto la destra e che quindi al Quirinale avrebbe potuto essere eletto un uomo di destra. Il Polo è subito insorto reclamando smentite. Cossutta ha quindi rettificato la sua dichiarazione. Domani mattina, comunque, Silvio Berlusconi incontrerà Massimo D'Alema.

SERVIZI ALLE PAG. 2, 3, 4, 5 e 6

IL GRAN RIFIUTO

ROMA

PER essere tale, il «gran rifiuto» deve essere colmo di sdegno; e colui che rifiuta di partecipare al governo, evidentemente, deve essere non solo all'altezza della situazione, ma anche del suo stesso no.

Per cui, adesso, l'eventuale «gran rifiuto» di Carlo Azeglio Ciampi sarebbe un'autentica sciagura per il nuovo governo, per i partiti che ne faranno parte e per il presidente incaricato Massimo D'Alema.

Filippo Ceccarelli

CONTINUA A PAG. 3 SECONDA COLONNA

L'ex dittatore cileno piantonato in clinica

Il generale Pinochet arrestato a Londra

L'ordine di cattura parte dalla Spagna per i crimini commessi dopo il putsch

Il generale Pinochet in divisa da comandante in capo delle forze armate cilene

IL «FUNERALISSIMO»

HANNO arrestato Pinochet. Questa notizia è un tuono, una esplosione della Storia. Hanno arrestato Pinochet, il *loco de la Moneda*, il «Funeralissimo», come lo definì Rafael Alberti. In Cile, paese bello e triste come una stella alla deriva, i vecchi pensionati di *Unidad Popular* che ricordano la morte disperata di Allende, tradito proprio da Pinochet, quel modesto insegnante di geografia alla Scuola militare incautamente nominato dallo stesso Allende capo di stato maggiore dell'esercito, scuotono la testa increduli. Non so se il tempo dell'odio sia finito in Cile ma presumo che duri la sete di giustizia.

«Forse siamo in presenza di un evento storico», dice *Amnesty International*. E' in ogni caso certo che la decisione dell'Inghilterra laburista di dar

Igor Man

CONTINUA A PAGINA 8 SESTA COLONNA

IL CONTO DELLA STORIA

Ritratto del vecchio tiranno al potere per 17 anni

di **Mimmo Cándito** A PAGINA 7

Per l'ottava settimana la fortuna distribuisce solo premi di consolazione e il jackpot aumenta

Nessun «sei», mercoledì 33 miliardi

Superenalotto, l'unico 5+1 regala alla Spezia 6400 milioni

ROMA. Per l'ottava settimana consecutiva, nessun giocatore è riuscito a centrare il «sei» al Superenalotto. Al prossimo concorso, secondo stime della Sisal, il «sei» dovrebbe valere attorno ai 32-33 miliardi. E' stato realizzato, invece, un «5+1» a Ceparana di Bolano, in provincia della Spezia: vince 6 miliardi e 400 milioni. La schedina è stata giocata nel bar Corbani di via Italia 2. Il montepremi del concorso numero 83 ha superato i 32 miliardi che si sommano ai 21 del riporto da concorsi precedenti, superando nel totale i 53 miliardi, dei quali 27 miliardi e 789.164.215 lire sarebbero toccati all'eventuale vincitore con sei punti. «La febbre del Superenalotto» che riempie tabaccherie e ricevitorie non è vista come «un segnale positivo» da monsignor Riboldi. «La Chiesa mette il gioco tra le cose non troppo morali, perché la morale è: guadagna il pane con il sudore della tua fronte».

Barbiere A PAG. 11

L'Irpef comunale in una sola rata

Dal '99 trattenuta sulla tredicesima in tutte le città che la approveranno

di Bruno Gianotti A PAGINA 18

Kosovo, un esodo senza fine

Sono sbarcati in Puglia 430 profughi
Duecento sono bimbi sotto i dieci anni

di Sandro Tarantino A PAGINA 15

Doping: l'Epo a portata di tutti

L'inchiesta torinese ora smaschera il mercato destinato ai dilettanti

di Alberto Gaino A PAGINA 15

OGGI

di Guido Ceronetti

Dal momento che è accertabile che dappertutto dove c'è meno procreazione c'è più sensibilità, coscienza, intelligenza, rispetto della vita d'altri e delle leggi, mentre dove queste cose sono ad un punto molto basso o manco esistono la regola è la famiglia numerosa, il mucchio di figli, che cosa concluderne? Da quale parte sta la poca civiltà distinguibile dalla confusione e dalla brutalità pura? Chi aumenta la famiglia alla spensierata è davvero responsabile? A parte sciagure e dolore, i molti figli non significano innanzitutto *più idiozia* nel mondo? Più passività a comandi infernali? Più penuria d'ironia, di accessibilità al pensiero?

Il giornale di An propone la demolizione dell'Altare della Patria

Giù le mani dal Vittoriano

CHISSA' se si tratta di un eccesso di zelo «autorevisionistico». Il *Secolo d'Italia*, quotidiano di Alleanza Nazionale, dedica infatti un'intera pagina alla proposta dell'architetto Pier Luigi Cervellati, intellettuale dal puro pedigree progressista, di demolire a Roma l'Altare della Patria, farla finita con quel «pastiche di stili diversi, collocato in un punto nevralgico della città nel quale va a deturpare il classicismo, la romanità e il Barocco preesistente». «Noi lo abbiamo investito di una valenza retorica, ma la verità è che quel blocco di marmo rappresenta una violenza alla città di Roma, è come uno strappo alla tela del Tiziano», dice ancora Cervellati.

Certo, i simboli valgono quello che valgono ed è abbastanza eloquente sullo stato non proprio florido della nostra simbologia nazionale il fatto che l'apologia del gesto iconoclasta avanzata dal *Secolo* attraverso l'architetto Cervellati coincida con l'annunciata esibizione di guide alpine del Trentino, chiamate a scalare il Vittoriano per un esercizio applicato di *free climbing*. Si serba inoltre memoria dei «processi» intentati alla presunta bruttezza dell'Altare della Patria che videro schierati su trincee contrapposte un architetto come Bruno Zevi, «demolizionista», e uno storico come Federico Zeri, difensore del Vittoriano. Niente di nuovo, insomma. Se non fosse che i neofautori della demolizione riconoscono che fu il fascismo a trasformare il Vittoriano in «tempio delle nostre virtù militari» ma fu sempre il fascismo che contribuì alla sua «declassazione» a favore dello storico «balcone» che dava su piazza Venezia, a pochi metri dal monumento messo sotto accusa. Con il che si consente una duplice e opposta interpretazione della scelta del *Secolo*: zelo «autorevisionistico» oppure attaccamento simbolico all'icona del «balcone». In ogni caso meglio, molto meglio lasciare tutto com'è.

Pier Luigi Battista

RIVISTA **il fisco**

Campagna abbonamenti 1999

Gratis ultimo trimestre 1998

Abbonamento 1/10/98-31/12/99
oltre 10.000 pagine, 60 numeri
L. 460.000

Versamento con assegno bancario NT, o sul C/C postale n. 61844007
Intestato a: ETI S.p.A.
Viale Mazzini, 25 - 00195 Roma
Informazioni:
Tel. 06.32.17.774 - 06.32.17.538
Fax 06.32.17.808 - 06.32.17.466
HOME PAGE "il fisco" - http://www.il fisco.it/
CEDOLA ABBONAMENTI
http://www.il fisco.it/cedolaab.htm
E-MAIL: mc9423@mclink.it

IN EDICOLA OGNI SETTIMANA A L. 11.000

COSA NOSTRA A LAS VEGAS

La scommessa sulle squillo

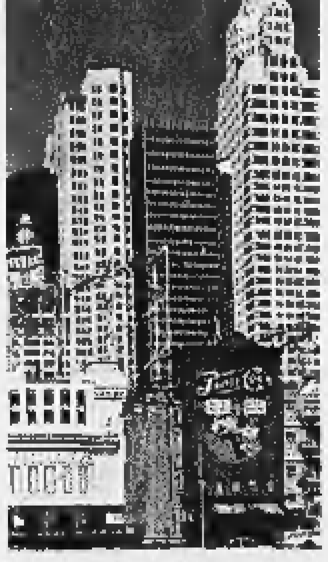

LAS VEGAS. Due miliardi di dollari è il business delle squillo: Cosa Nostra ha tentato di metterci le mani, ma l'Fbi ha sventato tutto. Romagnoli A PAG. 13

Tensione tra i viola, Edmundo insulta Trapattoni. In B il Toro travolge il Genoa, 3-0

La Roma mette ko l'imbattuta Fiorentina

Oggi l'Inter si gioca il vertice della classifica

Cade l'imbattuta capolista Fiorentina all'Olimpico: la Roma, in nove contro dieci, segna due gol negli ultimi 4' e vince 2-1. Nervi tesi tra i viola: Edmundo, avvicendato da Trapattoni, insulta pesantemente il tecnico. Negli altri anticipi, vince il Parma (2-0 alla Salernitana) e pari tra Empoli e Bologna. Oggi clou a Milano: l'Inter se batte la Lazio sale da sola in vetta alla classifica, la Juve è impegnata a Vicenza. In serie B, il Torino ha travolto il Genoa 3-0. Conclusa la stagione del ciclismo: il neo iridato Camenzind ha vinto per distacco il Giro di Lombardia.

Sul fronte doping, Maradona impugna le analisi che lo condannarono per cocaina e vuole avere giustizia, pur ammettendo: «Mi sono sempre drogato, ma quando giocavo mi cautelavo, mi sottoponevo ad esami ed ero pulito prima di scendere in campo». E Pescante, difendendo Nizzola, rivela: «Avrei dovuto ascoltare i suoi consigli». NELLO SPORT

ARRIGO PETACCO

L'ARMATA SCOMPARSA

L'avventura degli italiani in Russia

http://www.mondadori.com/libri

MONDADORI

Domani vede Berlusconi, poi Udr e Comunisti. E Ciampi, dopo gli attacchi, vuole garanzie

D'Alema va avanti, scoppia il «caso Quirinale»

Riforme, potrebbe arrivare il ministero

ROMA. Va avanti Massimo D'Alema, presidente del Consiglio «preincaricato», ben sapendo che la sua missione non è facilissima. Ieri ha incontrato i partiti che promettono di appoggiarlo, domani incontrerà quelli che si oppongono (Polo e Lega) e concluderà in giornata con una riunione di tutta la sperata maggioranza, con Ulivo, Udr e Comunisti italiani di Cossutta. Loro compito sarà sottoscrivere un programma di 4-5 pagine che D'Alema dovrebbe presentare poi al Capo dello Stato, nella stessa giornata, per certificare che la maggioranza c'è.

Alla fine della sua prima giornata di consultazioni, D'Alema vedeva le condizioni per andare avanti. Non mi nascondo le difficoltà. Ma dopo questo primo giro non mi ravviso di più». In realtà, qualche problema in più c'è. Uno ben visibile, innescato da una gaffe di Cossutta a proposito di Scalfaro. Uno sommerso, costituito dalla forte irritazione del ministro del Tesoro Ciampi, per gli attacchi subiti da parte di Cossiga senza che nessuno, D'Alema compreso, si sia mosso per ribattere e difenderlo.

Il problema Ciampi rischia di diventare serio, perché il ministro del Tesoro minaccia di non rientrare al governo se non avrà da D'Alema tutte le garanzie che chiede. E un governo senza una personalità come Ciampi rischierebbe di avere una credibilità fortemente ridotta rispetto agli altri governi europei, già sconcertati dalla strana crisi provocata da Bertinotti.

Questo significa l'insistenza con la quale ieri il capo dei deputati popolari, Sergio Mattarella, ha voluto ricordare a D'Alema che «la Finanziaria di Ciampi e il ministero del Tesoro a Ciampi sono fuori discussione». Un avvertimento dato nel caso il presidente incaricato pensasse di ridurre i problemi con Cossutta (che vuole le 35 ore), con Bertinotti (che non vuole la Finanziaria) e con Cossiga (che non vuole Ciampi).

La grana provocata da Cossutta, poi, ha l'aria di una gaffe ingiustificabile in bocca a un politico sperimentato e cauto qual è il fondatore del Partito dei comunisti italiani. Parlando ai suoi militanti, a Milano, Cossutta ha detto che Scalfaro «ci ha espresso la preoccupazione che, nel caso di elezioni e nel caso di una vittoria delle destre, ci sarebbe anche il rischio di avere per sette anni un Pesidente della Repubblica di destra». Immediate e scontate le bordate critiche del Polo che ha chiesto una chiara smentita al Quirinale. Per parte sua, Cossutta ha precisato di essersi espresso male, volendo dire solamente che quel che aveva detto era ciò che aveva capito lui, parlando con Scalfaro. Non errata, cioè, parole del Capo dello Stato. «Prendo atto della precisazione», ha subito risposto Casini, segretario del Ccd.

A parte le rimostranze pomeridiane, in effetti, il Polo non sembra essere ancora sul piede di guerra. Come se attendesse da D'Alema qualche segnale interessante. Il presidente incaricato qualcosa da dire al Polo, e anche alla Lega, deve averce-la, visto che ha chiesto di incontrare entrambi i partiti di opposizione lunedì. Berlusconi alle 9 e Bossi dalle 10 alle 12.

Cosa può offrire D'Alema a Silvio Berlusconi per convincerlo a riprendere un dialogo che porti alla approvazione delle riforme? «In queste ore c'è una voce che attribuisce a D'Alema la proposta di convocare una assemblea costituente», spiega Emanuele Macaluso sul *Mattino*. Se così fosse, i dirigenti del Polo non potrebbero certamente rifiutare il discorso, visto che la costituente l'hanno proposta proprio loro.

Qualche sorpresa deve esserci, più probabilmente, per Umberto Bossi, che oggi sarà al congresso della Lega lombarda (e potrebbe fare qualche nuova apertura) e domenica prossima al congresso della Lega Nord. Autorizzato da Bossi, ieri Roberto Maroni ha comunicato a D'Alema che il «no» leghista è al 99% sicuro, ma se ci si inventa qualche effetto speciale o una proposta fenomenale...». Quell'uno per cento di probabilità, a quanto si capisce, potrebbe almeno diventare una astensione.

La Lega sembra molto interessata al ministero per le Riforme che D'Alema e i suoi alleati vorrebbero varare. E' possibile che Bossi si attenda che sia un ministero «per le Riforme e il federalismo». E che, magari, venga affidato a Franco Bassanini, da anni sostenitore del decentramento federale. Ottenere la «benevolenza» di Bossi è per D'Alema un obiettivo importante, un'arma per governare la non facile convivenza di Cossiga e Cossutta nella stessa alleanza.

Alberto Rapisarda

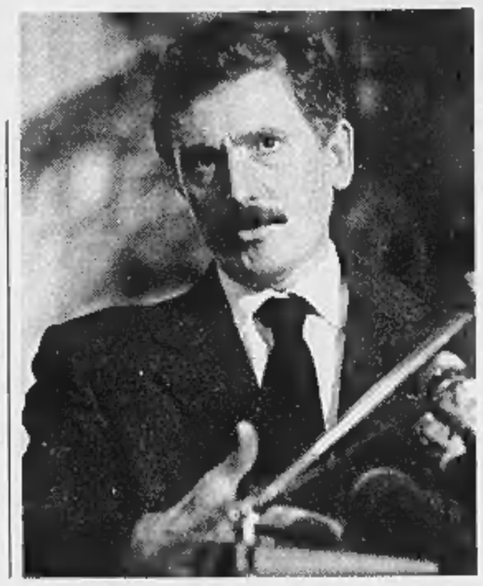

Il presidente del Consiglio incaricato Massimo D'Alema: concluderà domani il suo giro di consultazioni

RETROSCENA

LA GAFFE SUL COLLE

«Scalfaro temeva la destra» Cossutta attacca, poi si pente

MILANO

Poi smentirà. Ma alle 17,51 il compagno presidente Armando Cossutta ferma i taccuini (e gli orologi). Da mezzora sta parlando a un migliaio di militanti - facce un poco meste, in questa prima assemblea pubblica del neo-partito - quando le sue parole cominciano a scalare la sommità del Quirinale: «... E allora abbiamo ascoltato con rispetto le preoccupazioni del presidente della Repubblica Scalfaro quando ci ha detto molto chiaramente che nuove elezioni avrebbero potuto comportare la vittoria delle destre, quella di Fini e quella ancora più pericolosa di Berlusconi...».

Silenzio, ancora. «E Scalfaro ci ha detto) che in quel caso un Parlamento di destra avrebbe finito per eleggere un Presidente di destra, per sette anni... - Cambio di tono, accarezzando la platea - ve lo vedete voi per sette anni un Silvio Berlusconi al Quirinale?». Non c'è applauso, ma silenzio, anche se non si ha la sensazione che la platea abbia inteso per bene il retroscena appena svelato.

Ma sottotraccia si percepisce un piccolo sbandamento nel retropalco. Così prima che finisca l'intervento, un paio di colonnelli raggiunge la pattuglia dei cronisti per dire: «Il compagno Cossutta dovrà precisare alcuni passaggi del suo discorso... Lo farà appena finito». Si aspetta. Cossutta conclude tra applausi e ovazioni del salone, dove ondeggia pure una mezza dozzina di bandiere, scattano i flash, si alzano i pugni chiusi, volano le note dell'Internazionale.

Lui scende dal palco, vede la ressa dei cronisti, intercetta qualche faccia scura tra i suoi e dice: «Andiamo nella saletta». Entra, si siede. Dunque la precisazione. Scusi, Cossutta, ma cosa le ha detto esattamente il presidente Scalfaro? «Mi ha espresso la sua preoccupazione...». In ordine a cosa? «Che nel caso di elezioni e nel caso di una vittoria della destra, ci sarebbe anche il rischio di avere per sette anni un presidente della Repubblica di destra». Le ha detto esattamente questo? «Sì». E le ha anche fatto il nome di Silvio Berlusconi? «No. Assolutamente no». Ma ugualmente non crede che...

Cossutta fa un sorriso gentile, si alza, dice: «Adesso devo andare a salutare i compagni». Gli si chiude la scorta alle spalle, sparisce, ma lasciandosi dietro questo pacco a orologeria che solo facendogli torto diresti: ha innescato con la noncuranza di una distrazione.

Ma per natura, educazione politica, carattere e persino consuetudine d'abbigliamento, Cossutta non è uno che lascia spazio alle distrazioni. E' arrivato puntuale, ore 15,30, elegantissimo, qui alla Camera del Lavoro di Milano, tagliando a metà la folta schiera dei militanti in attesa. Militanti dai quarant'anni in su, con i fazzoletti rossi, la bandiera, gli sguardi un poco persi dentro a questo primo scenario del dopo Bertinotti. Pensionati che ti dicono: «Questa è la seconda stangata che prendiamo, la seconda scissione». E un altro: «Vedi 'sta bandiera? La porto in giro da cinquant'anni, è del pci, il partito comunista italiano, perchè io ero, sono e resterò comunista». E Bertinotti? «Bhaaa! Un avventurista».

Qui tutti hanno voglia di parlare. Basta chiedere, scusi, ma lei quante volte ha scritto, su un muro o su un volantino, Kossiga con la kappa? «Dieci, cento, mille!», ti dice Giorgio Stanghellini, baschetto con stella rossa, e il vecchio Che Guevara stampato sulla pancia. «E' Bertinotti che ha cambiato la rotta, e ci ha fatto male al cuore... Ce lo ha spezzato... Il dolore di oggi è la rottura con il Paese... Così Bertinotti ha resuscitato dei cadaveri e adesso ci costringe a inghiottire il rospo di Kossiga».

Silvano, ex operaio, pensionato: «La vergogna di Bertinotti applaudito in Parlamento dalla destra non mi appartiene. E' un estremista, uno che si è avvitato al suo specchio». Massimo, sindacalista: «Il lavoro che ci aspetta è enorme, non solo per la presenza ingombrante di Cossiga. Dobbiamo riaggregare quello che Bertinotti ha diviso, ma anche espanderci verso i ceti medi. Fare cose concrete, cambiare il possibile, smetterla di affidarsi alle ideologie...».

Renato Franchi, segretario di sezione: «Sinceramente pensavo che Bertinotti avrebbe tirato la corda per poi mollare un minuto prima... Invece l'ha proprio rotta. E' cascato a capofitto verso l'isolamento mettendoci in questa compagnia pazzesca del Cossiga, dei Buttiglione... Sinceramente io ero appena uscito dal pds, stavo per prender la tessera di Rifondazione, ma porca miseria, mi sono fermato un minuto prima...». Manuela, operaia: «A Bertinotti resteranno un po' di militanti, un po' di trinariciuti che sognano di notte lo sciopero. Ma gli elettori saranno con noi. Perchè gli elettori sono i lavoratori e i lavoratori guardano il mutuo, guardano la busta paga, e non gliene frega niente dei talk show tv dove Fausto fa il nano e la ballerina, contemporaneamente. Meno male che c'è il grande Cossutta...».

Il quale Cossutta arriva, entra, sale, dice quello che dice («E allora Scalfaro mi ha detto...»), poi scende, conferma il suo pacco a orologeria, lo lascia lì e se ne va. Centododiminuti più tardi, alle 19,43, riappare via Ansa: «Sono stato male interpretato. Volevo dire che... Discutendo con il Presidente ho capito che...». Ma il detonatore ha già fatto il botto. A destra, a sinistra, al centro. E pure lassù, sul Colle.

Pino Corrias

Nella foto a sinistra Armando Cossutta ieri a Milano durante la manifestazione di fondazione del suo partito Qui accanto il presidente della Repubblica Scalfaro

IL PRECEDENTE

1987, Iotti «esploratrice»

ROMA. Non è poi del tutto esatto, che Massimo D'Alema sia il primo (ex) comunista incaricato di formare il governo in Italia. Undici anni fa, infatti, il 28 marzo 1987, l'allora capo dello stato Francesco Cossiga aveva dato un mandato esplorativo al Presidente della Camera Nilde Iotti, esponente di punta del pci, prima donna e prima comunista ad aver ottenuto un incarico così importante. Erano i tempi del pentapartito, e poche speranze aveva la Iotti di trovare una maggioranza diversa da quella classica, dc-psd-psi-pripli. Il primo consultato dalla Iotti, nel suo giro, era stato il premier uscente Bettino Craxi. La crisi non fu di facile risoluzione: le numerose consultazioni portarono al governo lampo di Fanfani (undici giorni, dal 17 al 28 aprile 1987 - record di breve durata), un governo non di pentapartito ma monocolore dc con la partecipazione di «indipendenti». Nell'estate si formò poi il governo Goria (record di giovane età del premier). [r. i.]

Andreotti

«Il mio voto favorevole»

ROMA. Se Massimo D'Alema riuscirà a presentarsi alle Camere con un nuovo governo, Giulio Andreotti voterà a favore. E' stato lo stesso senatore a vita ad affermarlo intervistato da «Italia Radio»: «Con l'incarico a Massimo D'Alema si afferma un concetto di eguaglianza tra tutti - spiega Andreotti - non ci sono più le ragioni che in passato hanno determinato l'esclusione dei comunisti dal governo, oggi sarebbero discriminazioni negative, quindi quando il capo dello Stato compie una scelta deve avere la più ampia collaborazione possibile».

Giulio Andreotti

Secondo Andreotti, tra gli obiettivi del prossimo governo ci dovrà essere anche la modifica della legge elettorale: «Certamente - aggiunge Andreotti - il sistema di oggi non favorisce l'omogeneità degli schieramenti. Se si allarga la maggioranza ci sono maggiori possibilità di modificarla».

Andreotti sottolinea come siano convergenti gli interessi politici di Massimo D'Alema e di Francesco Cossiga: «Il disegno del segretario diessino è di costruire una sinistra socialista europea nella quale non c'è posto per Rifondazione Comunista. Un progetto che coesiste bene col desiderio di Cossiga di costruire una forza di centro che cooperi nell'alleanza governativa».

[Ansa]

Esplode la rabbia del Polo

«Gestione inquietante della crisi»

ROMA. Ci mancava solo Cossutta per trascinare il Polo in un attacco risentito al Quirinale, accusato di aver «attentato ai diritti democratici dell'opposizione» - come ipotizza il capogruppo azzurro Beppe Pisanu - e di aver gestito la crisi non da «garante», ma da «Lord Protettore dell'Ulivo», nelle parole del portavoce di An Adolfo Urso, altrettanto indignato del Ccd Casini e del presidente dei senatori di Fi La Loggia, tutti «increduli» ma tutti su di giri per le affermazioni «inquietanti», «intollerabili», «di una gravità incredibile».

Cossutta, che in un discorso ai comunisti italiani di Milano ha raccontato, come se niente fosse, che nell'incontro avuto nei giorni scorsi Scalfaro si è detto preoccupato che nel caso di elezioni e di una vittoria delle destre, «ci sarebbe anche il rischio di avere per sette anni un Presidente della Repubblica di destra», accortosi di aver provocato tanto scalpore, corregge il tiro e spiega che così a lui era parso di capire.

Ma il Polo, al quale ancora brucia «il ribaltone del '94», sia pur parlando al condizionale, in attesa di una smentita del Quirinale, è ormai saltato sul carro, aprendo un nuovo fronte. «Non vorrei che un filo rosso tenuto dalla stessa mano legasse quell'evento alla torbida operazione trasformistica che sta portando D'Alema a Palazzo Chigi», insiste Pisanu. Mentre don Baget Bozzo, ascoltato consigliere di Berlusconi, anche senza citare Cossutta, parla apertamente di «truffa» e di «gestione del tutto impropria della crisi da parte del Quirinale» che non ha voluto indire le elezioni dopo il venir meno di una maggioranza.

I toni del resto erano già questi dall'inizio della giornata di ieri, malgrado le aperture al dialogo di D'Alema, almeno sulle riforme istituzionali e su quella elettorale, verso la quale il leader del Polo nella ripresa d'autunno aveva manifestato disponibilità. Il presidente del Consiglio ha fatto circolare l'idea di un «ministero delle Riforme» e ha chiesto a Berlusconi e ai leader del Polo un incontro, fissato per lunedì. Ma subito Pisanu bolla a priori l'incontro come «inutile».

«Dirò a D'Alema che se vuole dimostrarsi veramente socialdemocratico, deve rinunciare a questa operazione e a questo governo», anticipa Berlusconi durante un'intervista a una delle sue reti, dopo aver citato sondaggi secondo cui solo il 36% degli italiani sarebbe favorevole all'incarico al leader della Quercia. E dopo aver ribadito la sua tesi del «doppio imbroglio» da cui nascerebbe la nuova maggioranza: perché i cattolici e i moderati «hanno votato l'Ulivo con Prodi premier» e perché la nuova maggioranza «è stata ottenuta con la trasmigrazione di un piccolo gruppo di parlamentari eletti nel centrodestra da elettori moderati».

Il leader del Polo Berlusconi

Il «tradimento» dei suoi ex deputati continua a bruciare più che mai al Cavaliere. Ma il passaggio di campo dall'uno all'altro schieramento pare tutt'altro che finito. In Fi l'ala «liberale» mostra segni sempre più palesi di insoddisfazione per la linea di scontro estremo del centrodestra. Colletti resiste: «Resto a fare la sentinella. Un po' di filo da torcere lo si può ancora dare». Ma altri, per esempio Giorgio Rebuffa o Giulio Tremonti, sono indiziati di filo-cossighismo. E i mastelliani sono al lavoro per tentare una conquista di qualche altro parlamentare. Anche il Polo sta esercitando le sue pressioni per portare a casa qualche deputato dell'Udr. Ma l'udierrista Bruno Tabacci liquida le voci di defezioni: «Il Polo così com'è oggi non è appetibile nemmeno per quelli che considerano un errore strategico l'intesa D'Alema-Cossiga».

Oggi il Polo si riunisce prima in un vertice, poi in grande alla Camera, in quella Sala della Regina dove crebbe e fallì la Bicamerale. E da An, preoccupata per le manovre al centro, arriva un invito a rilanciare la strategia del Polo dicendo sì al referendum elettorale e avviando il processo costituente unitario che porti a creare un'unica forza del centrodestra. «Sul pullman potremmo salirci noi e forse non solo metaforicamente per dire no ai restauratori, all'uomo di Mosca e a quello di Washington», avanza Urso, alludendo a Cossutta e Cossiga.

Maria Grazia Bruzzone

Il Cavaliere: lunedì dirò al leader Pds di non fare l'imbroglio

LA STAMPA

Quotidiano fondato nel 1867

DIRETTORE RESPONSABILE
Marcello Sorgi

VICEDIRETTORI
Vittorio Sabadin, Dario Cresto-Dina

REDATTORE CAPO ROMA Ugo Magri
REDATTORI CAPO CENTRALI Franco Tropea, Roberto Bellato
REDATTORE CAPO MILANO Chiara Beria di Argentine

ART DIRECTOR Cynthia Sgaralino

EDITRICE LA STAMPA SPA
PRESIDENTE
Giovanni Agnelli
VICEPRESIDENTI
Vittorio Calmotti di Chiusano, Umberto Cuttica
AMMINISTRATORE DELEGATO E DIRETTORE GENERALE
Paolo Paloschi
AMMINISTRATORI
Luca Cordero di Montezemolo, Eliovanni Giovannini
Francesco Paolo Mattioli, Alberto Nicolello

STABILIMENTO TIPOGRAFICO
La Stampa, via Marenco 32, 10126 Torino, tel. 011 6568111

STAMPA IN FACSIMILE
• La Stampa, via Giordano Bruno 84, Torino — Nuova SAME spa, via della Giustizia 11, Milano
Selle srl, via Carlo Pesenti 130, Roma — L'Unione Sarda spa, viale Elmas, Cagliari
STS spa Quinta Strada 35, Catania — Nord Eclair, 15-21 Rue du Caire, Roubaix (Fr)

CONCESSIONARIA PUBBLICITA' PUBLIKOMPASS Spa
Direzione: MILANO, 20123 via E. Carducci 29, tel. 02 24424.511, fax 02 24424.600. TORINO 10125 corso M. [illegible] 60, tel. 011 6665.211, fax 011 6665.300. BOLOGNA, via Amendola 13, tel. 051 [illegible]. PADOVA, via Gattamelata 108, tel. 049 8073144. CATANIA, corso Sicilia 37/43, tel. 095 7206311. FIRENZE, via Don Minzoni 46, tel. 055 561192, 573668. GENOVA, via C.R. Cercadi 1/14, tel. 010 540184, 582560. NAPOLI, via Cariacciolo 15, tel. 081 7206111. ROMA, via Barberini 86, tel. 06 [illegible]

SERVIZIO ABBONAMENTI
Abbonamento annuale 6 giorni: 308.000 (Lire 1000 alla copia)
Per sottoscrivere l'abbonamento è sufficiente inoltrare la richiesta tramite Fax al numero 011 5622953; tramite Posta indirizzando a La Stampa, via Roma 80, 10121 Torino; per telefono: 011 56361; indicando: Cognome, Nome, Indirizzo, Cap, telefono.
Forme di pagamento: conto corrente postale 950805; bonifico bancario sul conto n. 12881 dell'Istituto Bancario S. Paolo di Torino; Carta di Credito telefonando al n. verde 167-233393; direttamente presso gli sportelli del Salone La Stampa, via Roma 80, Torino.
PER INFORMAZIONI: Ufficio abbonamenti tel. 011 56361; fax 011 [illegible]
internet: www.lastampa.it E-mail: abbonamenti@lastampa.it

© 1997 Editrice La Stampa S.p.A. Reg. Trib. di Torino n. 613/1926

Certificato n. 8571 del [illegible]

La tiratura di sabato 17 Ottobre 1998 è stata di 546.630 copie

Dini e Andreatta candidati alla successione. Il Ppi vuole il vicepremier: Veltroni verso la Farnesina

Un'ombra sul governo: Ciampi se ne va

Lite sugli attacchi di Cossiga

Non si esclude un cambio della guardia anche al Viminale Gli alleati ritengono pericolosa l'abbinata con Palazzo Chigi «Troppo per il Pds»

Mattarella a metà strada tra Interni e vicepresidenza Napolitano potrebbe finire alla Difesa ma l'Udr spinge per Scognamiglio

ROMA. Carlo Azeglio Ciampi minaccia di non entrare nel prossimo governo. La notizia si è diffusa ieri sera e ha messo in allarme D'Alema: una simile defezione, infatti, lederebbe il prestigio del governo che si appresta a varare.

Il superministro dell'Economia è irritatissimo - si dice - per gli attacchi e i veti di Cossiga e soprattutto per il fatto che nessuno nella maggioranza (D'Alema compreso), abbia ritenuto di doverlo difendere pubblicamente.

Il «casus belli» è stata un'intervista pubblicata da «Repubblica» giovedì scorso, in cui l'ex Capo dello Stato indicava Ciampi come il portavoce dei «poteri forti», ragion per cui l'Udr non lo avrebbe appoggiato mai e poi mai.

«Nessuno ha ritenuto di dovermi difendere da questi attacchi» avrebbe detto Ciampi, lamentandosi con alcuni interlocutori del mondo politico e sindacale.

Al ministro è stato fatto notare che una sua difesa avrebbe compromesso le trattative per formare il nuovo governo, e la replica sarebbe stata: «Benissimo! E allora che se li vedano da soli ...», facendo balenare l'ipotesi che lui con questo governo «cossighiano» non avrebbe avuto nulla a che spartire.

Ciampi ieri era irraggiungibile per quanti avrebbero voluto convincerlo a tornare sui suoi passi. Ma si sa che D'Alema gli aveva lungamente parlato per telefono nei giorni scorsi, raccogliendone, a quanto pare, lo sfogo.

In effetti i dissapori con Cossiga sono antichi, e anche Mastella in passato ha avuto parole assai dure nei confronti della borsa «troppo stretta» del ministro del Tesoro. E tutto questo - certo - pesa sulla decisione ultima di Ciampi.

Anche se D'Alema - che ora sta facendo di tutto per «recuperarlo» - può far leva sui buoni rapporti personali che lo legano a lui.

Domenica scorsa, per esempio, il leader della Quercia è andato a trovarlo nella sua casa al mare, a Santa Severa, e si è intrattenuto a lungo con lui. Allora si ipotizzava un Ciampi bis a Palazzo Chigi, ma poi quell'ipotesi di incarico tramontò, forse troppo presto, forse in maniera troppo repentina.

Insomma, anche quella candidatura nata e morta troppo in fretta, non deve essere piaciuta al ministro. E ora tutte le sue «doléances» giungono al dunque.

E' difficile comunque che D'Alema possa rinunciare a un personaggio come l'ex governatore, senza prima aver esercitato tutte le sue doti di pazienza e di persuasione. Tanto più che per il mondo imprenditoriale e del lavoro Ciampi è un punto di riferimento difficilmente rimpiazzabile.

E se mai il nascituro governo dovesse fare a meno di Ciampi? Un economista di prestigio da mettere al suo posto potrebbe essere - secondo una voce rimbalzata ieri tra i Palazzi - proprio Romano Prodi. Ma il premier uscente, che nessuno ha contattato, non sarebbe comunque disponibile per questo incarico.

Si parla anche di Nino Andreatta, che volentieri lascerebbe la Difesa per tornare a materie con cui ha maggiore consuetudine accademica e di governo.

Al posto di Ciampi potrebbe andare anche il ministro Dini, per quanto appare improbabile che D'Alema voglia privarsi agli Esteri di un uomo che ha ormai maturato una così importante esperienza.

La prossima vicepresidenza del Consiglio il partito popolare l'ha rivendicata per sé. Ci dovrebbe andare il capogruppo alla Camera, Sergio Mattarella, ma solo se non dovesse andare agli Interni, altro incarico cui è candidato.

Il ministro Napolitano, infatti, è in predicato di lasciare quel dicastero in quanto è opinione diffusa che presidenza del Consiglio e ministero degli Interni (con tanto di comando sulla Polizia di Stato) sarebbero un po' troppo per un solo partito.

Ai tempi della dc questa concentrazione non appariva eccessiva e meno che mai pericolosa, ma adesso - si sa - le cose sono cambiate. E quindi via Napolitano dal Viminale, per andare forse alla Difesa, se quel dicastero non dovesse esigerlo l'Udr per affidarlo a Carlo Scognamiglio.

Raffaello Masci

IL SUPERMINISTRO

- Livornese, 68 anni, laurea in Lettere e in Giurisprudenza alla Normale di Pisa.
- Sposato con Franca Pilla, ha due figli.
- Dal '46 lavora in Bankitalia. E' stato Governatore dal 1979 al 1993.
- Ha partecipato alla fondazione del Partito d'Azione.
- Presidente del Consiglio dall'aprile 1993 all'aprile 1994.
- Nel governo Prodi, superministro dell'Economia: ministro del Tesoro e ad interim ministro del Bilancio e della Programmazione economica.
- Convinto sostenitore della privatizzazione delle aziende statali, ha concluso quelle di Imi, Montefibre, Eni, Aeroporti di Roma, Telecom Italia, Seat (l'Enel, invece, è stata una grande occasione perduta).
- Ha ricoperto ruoli importanti a livello internazionale; è attualmente presidente del Comitato ristretto del Fondo monetario internazionale.
- Tra i suoi successi di grande tecnico della Finanza l'ingresso dell'Italia nell'Euro (grazie soprattutto al taglio dell'inflazione e all'assestamento dei conti pubblici).

Il superministro per l'Economia Carlo Azeglio Ciampi

IL TOTO MINISTRI

- **Presidente:** Massimo D'Alema
- **Vicepresidente:** Mattarella, Bianco o Russo-Jervolino
- **Sottosegretario alla presidenza:** Burlando, Minniti o Bargone
- **Esteri:** Dini o Veltroni
- **Interni:** Mattarella o Scognamiglio
- **Economia:** Ciampi, Dini o Andreatta
- **Difesa:** Napolitano, Scognamiglio o Andreatta
- **Industria:** Bersani
- **Beni culturali:** Veltroni o Berlinguer
- **Sanità:** Bindi
- **Ambiente:** Ronchi
- **Funzione pubblica:** Bassanini
- **Comunicazioni:** Maccanico
- **Pubblica istruzione:** Buttiglione
- **Università:** Berlinguer (o Buttiglione in un unico ministero)
- **Giustizia:** Flick o Zecchino
- **Trasporti:** Nesi
- **Lavori pubblici:** Bargone o Costa
- **Lavoro:** D'Antoni o Treu
- **Pari opportunità:** Finocchiaro
- **Solidarietà sociale:** Turco o Salvato
- **Agricoltura:** Cardinale
- **Commercio estero:** Fantozzi
- **Riforme istituzionali:** Bassanini

INTERVISTA

IL SEGRETARIO DELL'UDR

Mastella: il nostro dissenso non era una ghigliottina

«Domani ci vedremo con Rinnovamento e Marini per iniziare a costruire il nuovo Centro Cominceremo dal voto europeo»

Clemente Mastella con Francesco Cossiga

ROMA

ERANO tutti, ma proprio tutti pronti a giurarlo: l'operazione Udr si concluderà con l'ingresso al governo di Clemente Mastella da Ceppaloni. E invece lui, con senso dello spettacolo, ribalta la fama dell'«affamato»: «Me lo hanno chiesto, ma non ci vado. L'ho detto anche a mia moglie Sandra e ai figli: potrei tornare al governo, ma preferisco stare al partito e loro mi hanno detto: papà fai bene». Mastella si rifà il look, ma tornare a Ceppaloni con l'auto blu ministeriale sarebbe stata un'altra cosa... E lui: «Stavolta, col vento che tira a nostro favore, mi avrebbero dato non l'auto, ma l'aereo blu! Ma io non sono acquistabile sul mercato della politica, a me interessa il grande progetto politico di costruire il centro».

Ma intanto il primo vero problema a D'Alema l'avete creato voi con l'ostilità a Ciampi: prima gli avete sbarrato la strada dell'incarico, ora non lo volete neanche al governo?

«Preclusioni non ne abbiamo. Abbiamo manifestato ad alta voce espressioni di dissenso su una certa impostazione politico-economica. Il dissenso non significa irriverenza né ghigliottina».

Come è andato il suo primo incontro con D'Alema?

«Bene, lui è un leader capace. Ma quando mi sono accorto che aveva tentato una piccola furbizia gli ho detto: tu vieni dalla scuola di Botteghe Oscure e io da quella di piazza del Gesù. Mi ha detto che ci eravamo spiegati male».

Mastella, da colonnello a leader?

«Non lo devo dire io. Sarò maturato, questo sì. Ma tutto questo pesa: in questi giorni a me e ad alcuni amici parlamentari arrivano telefonate minatorie. Proprio ieri notte hanno telefonato alla moglie di un nostro deputato: se tuo marito vota il governo D'Alema, non lo facciamo uscire di casa. L'abbiamo trovata che piangeva».

Ammetterà che sarebbe curioso se Cossiga fosse tornato a far politica unicamente per mandare a Palazzo Chigi il leader del partito che lo ha fatto dimettere da Capo dello Stato...

«La politica è questa. Ci sono fasi nelle quali ti incontri con chi ti sei scontrato. E viceversa».

Cossiga non vuole tornare al Quirinale?

«Sicuramente non è la sua aspirazione. Intanto si è reso garante a livello internazionale di una svolta importante. In queste ore mi è tornata alla mente quella volta che andai da Fanfani...».

Da Fanfani?

«Poco prima del congresso Dc che elesse De Mita segretario, andai da Fanfani che allora era presidente del Senato. E gli dissi: presidente la patria democristiana è in pericolo, lei ha il dovere di intervenire. Lui mi disse: se intervengo, Montanelli scrive "rieccolo" e poi aggiunse a bruciapelo: De Mita è troppo a sinistra. E io: è vero, ma se lo battezza Fanfani, lei è l'autore della svolta. E lui: ma De Mita non mi saluta mai... Poi lo appoggiò. Oggi accade qualcosa di analogo con Cossiga e l'ex comunista D'Alema».

Parte l'operazione centro: prima o poi vi metterete insieme per costruire una post-Dc?

«Credo proprio di sì. Domani ci vediamo con Cossiga, Dini e Marini e vediamo di iniziare a costruire il centro possibile. Cominciando dalle elezioni europee. Per il futuro, due scenari: il centro e la sinistra oggi convivono e domani competono se noi saremo riusciti a scongelare elettori dal frigorifero di Berlusconi. Altrimenti si consoliderà un nuovo centro-sinistra».

L'operazione che state avviando è quella già vagheggiata dal suo maestro De Mita...

«Credo che De Mita pensasse anche a questo progetto. Ma avrebbero fatto passare la coppia De Mita-Mastella come attardata. Con un vantaggio in più: Cossiga penetra nello schermo tv, lo "spacca". De Mita ha altre qualità».

Tra allievo e maestro è rimasto ancora del freddo?

«Per un anno e mezzo non ci siamo parlati: in un'intervista mi chiesero chi preferissi tra Berlusconi e De Mita e io risposi che con Ciriaco c'era affetto e mi aveva insegnato a far politica, mentre con Berlusconi non era la stessa cosa. Dopo 15 giorni fecero la stessa domanda a De Mita e lui rispose: preferisco Berlusconi. Quando lo incontrai gli dissi che era meglio non parlarsi».

E con Di Pietro vi parlate ancora dopo che vi ha definiti «rimasugli»?

«I rimasugli? Doveva essere lui a metterli insieme, non c'è riuscito e lo facciamo noi. Mi spiace per lui».

Dica la verità: è la grande occasione per ritoccare l'immagine del Mastella clientelare, del provinciale parvenu; nel passato scrivevano che nella sua villa a Ceppaloni c'è una piscina a forma di cozza...

«E' strano, per infamarmi si concentrano sulla mia casa di Ceppaloni, ma io ho impiegato 11 anni per farla. Fatelo voi un censimento: quanti politici hanno la doppia, la tripla casa. Io ne ho una sola. La piscina? Così d'estate posso stare con i miei figli e i loro amici».

Fabio Martini

SEGUE DALLA PRIMA

Il gran rifiuto, abitudine della Repubblica

Se il ministro dice no

E Donat-Cattin non giurò con una bugia: ero dal barbiere

ROMA

IN questi casi si dice: «Ci potevano pensare prima». Quando Ciampi (che oltretutto non ha un suo partito) è stato attaccato a freddo da Cossiga con motivazioni alquanto generiche («è anti-democristiano») o pretestuose. E quasi nessun leader ulivista di peso - con l'eccezione di Gerardo Bianco - ha ritenuto di difendere il ministro dell'Economia, o perlomeno di ristabilire la polemica sullo spirito antidemocristiano entro un contesto più realistico e civile.

Di qui l'amarezza di Ciampi e il suo evidente, comprensibile disagio a condividere le responsabilità di un governo con chi l'accusa di ogni nefandezza. Di qui il rischio che un ipotetico «gran rifiuto» vada ad aggiungersi ad un repertorio di altri illustrissimi no che hanno segnato - anche loro - la storia politica della Repubblica e dei suoi tanti governi.

E subito torna alla memoria lo sdegno di Moro, presidente del Consiglio sconfitto dalle elezioni e da una trama di Palazzo, nel 1968.

Poi viene in mente il rifiuto altrettanto sdegnato - ma già più provvisorio - di Fanfani dopo la defenestrazione da parte dei nascenti dorotei alla fine degli Anni Cinquanta.

Fuori dell'universo democristiano, un bel caratterino aveva - ed ha ancora, come sindaco di Cosenza - Giacomo Mancini. Era stato più volte ministro della Sanità e dei Lavori Pubblici nei primi governi di centrosinistra. Nel 1973, quando stava per formarsi il quarto governo Rumor, ritenne di poter occupare le Finanze. Gliele negarono. Chiese allora il Bilancio e la Cassa per il Mezzogiorno, ma il psi del suo rivale De Martino non lo difese. E Mancini non entrò quindi nel governo - iniziando una terribile guerriglia.

Anche Donat-Cattin, altro spiritaccio, non le mandava a dire. Quando nel 1974 invece del Mezzogiorno gli offrirono la Sanità, considerò l'offerta talmente mortificante da rispondere (Oriana Fallaci, che lo intervistò, non specifica a chi): «Io con le garze della Sanità mi ci fascio il...». Con lui c'era da aver paura. Nell'immaginario governativo si deve proprio a Donat-Cattin, nominato ministro nel governo Andreotti-Malagodi del 1972, un polemico con quella maggioranza, la peggiore dissacrazione: non presentarsi al giuramento al Quirinale. «Stavo dal barbiere» ebbe poi a spiegare.

Ma il «gran rifiuto» più prossimo - e più nobile - l'ha fatto l'attuale presidente della Repubblica. Che adesso - guarda caso - dovrà anche lui vedersela con le difficoltà di Ciampi.

Era infatti l'agosto del 1987, a governo Goria appena formato, quando Oscar Luigi Scalfaro, già ottimo ministro dell'Interno con Craxi, rivelò al *Corriere della Sera* che la via della riconferma era sbarrata. Per lui c'erano il Bilancio, i Beni Culturali, la Pubblica Istruzione (dove l'avrebbe visto bene il Vaticano), ma il Viminale no. E allora anche Scalfaro pronunciò il suo sdegnatissimo no a De Mita. Gli disse di non costringerlo a non andare a giurare. Sollevò una questione che era al tempo stesso di valenza politica e dignità personale: «Non sono così umile da accettare l'idea che uno, pur di non scendere dal treno, si attacca alla maniglia del carro merci».

Così rimase fuori dal governo. Già da allora, si deduce rileggendo le parole del futuro presidente della Repubblica, la politica era prigioniera di «forme personalistiche assolutamente intollerantì».

Filippo Ceccarelli

Il leader Confindustria raffredda la polemica sulle pensioni, la Cgil spinge per la Finanziaria

Fossa: giudicheremo D'Alema dai fatti

Mediazione dei Ds sulle 35 ore: la parola ai contratti

RODENGO SAIANO (Bs)
DAL NOSTRO INVIATO

Dottor Fossa, in passato lei ha detto che D'Alema le sembrava il migliore in circolazione. Conferma? Giorgio Fossa, presidente della Confindustria, sorride divertito, poi risponde così: «In passato, nell'ultimo anno, D'Alema, nell'area della maggioranza, è sembrato il più sensibile alle istanze liberiste. Ora, se sarà lui il presidente del Consiglio, potrà dimostrarlo nei fatti...». «Molte volte - aggiunge - ai tempi del governo Prodi abbiamo lamentato una influenza forte sull'esecutivo di Bertinotti. E, in quelle occasioni, abbiamo chiesto che si facesse sentire di più la voce del leader del Pds. Ma è inutile rivangare il passato o correre troppo in avanti. Si faccia il governo, poi lo giudicheremo nei fatti».

Scusi, Cofferati, ma che effetto le farebbe se dall'altra parte del tavolo, come ministro del Lavoro, si trovasse un comunista? «Non è la persona che conta, ma i contenuti...». Davvero? Sergio Cofferati, leader della Cgil, risponde così: «In un governo di coalizione, e quello che nascerà, se mai nascerà, sarà un governo di coalizione, le appartenenze sono importanti, non decisive». «La cosa più importante per noi - continua - è che si faccia la Finanziaria, che è importante per i suoi contenuti. Poi che si rifacciano regole che abbiano come fondamento la politica dei redditi».

Forza D'Alema, insomma, ma con prudenza. Né il leader del sindacato né il presidente della Confindustria, convenuti qui nell'abbazia di Rodengo Saiano, a due passi da Brescia, per discutere il manifesto del lavoro redatto da Franco Modigliani, vogliono sbilanciarsi più di tanto, o farsi trascinare nella rete delle polemiche rispetto al tentativo di Massimo D'Alema. Giorgio Fossa, non a caso, è ben attento a frenare sul fronte delle pensioni e delle 35 ore, nonostante la «fuga in avanti» del direttore generale della Confindustria, Innocenzo Cipolletta che, a Milano, ha rilanciato l'urgenza di una nuova riforma previdenziale. «Non è una posizione nuova, quella di Cipolletta - minimizza Fossa - anzi è uno dei punti su cui dovremo discutere. Ma le nostre posizioni in dettaglio le esporremo solo a D'Alema. Prima fisseremo le nostre posizioni al consiglio direttivo di martedì». «Ci sono molti problemi aperti che, per vari motivi, non si sono potuti chiudere. La cosa che conta di più - aggiunge subito - è che riprenda slancio il tavolo della concertazione, che ora sta andando avanti con molta lentezza». Colpa di Prodi? «La concertazione - replica Fossa - in Italia talvolta è stata seguita, talaltra no. Prodi è quello che ha derogato di più dal principio, ma solo perché ha governato più a lungo. Adesso vorremmo voltar pagina». Il primo banco di prova, facile immaginarlo, sarà quello delle 35 ore. Che farà D'Alema se Cossutta insisterà per il disegno di legge? «A tutti i prezzi da pagare - ribatte Fossa - c'è un limite. E mi sembra che tra le forze che hanno peso nell'eventuale governo ce ne siano alcune, altrettanto importanti di Cossutta, su posizioni diametralmente opposte». Cofferati, invece, risponde così: «Deciderà che deve fare il governo, e per fortuna non sono io. Ma chi dovrà fare il governo, immagino che dovrà farlo con Cossutta, non con la Confindustria...».

Il presidente della Confindustria Giorgio Fossa

Cofferati: la parola a chi deve fare il governo Ma immagino che si dovrà agire con Cossutta, non con gli industriali

Il segretario della Cgil Sergio Cofferati

In mezzo a tanta diplomazia, le sortite più ardite le fa Lanfranco Turci, responsabile economico pidiessino, che, sul tema delle 35 ore, sollecita un «confronto più ravvicinato tra le parti, senza restrizioni. Uno stimolo, insomma, perché si giunga a risultati per via contrattuale» più che per via legislativa. Ma, soprattutto, Turci lascia aperta la prospettiva di un «ultimo ritocco alla riforma delle pensioni». «Alcuni capitoli della riforma - precisa - si stanno evolvendo in maniera più rapida di altri, come nel campo degli autonomi. Perciò, in un governo di legislatura, perché di questo si sta parlando, è possibile un ritocco».

Tutto è possibile, insomma. Anche che, riferiscono le voci, il primo governo guidato da un pidiessino imbarchi nell'esecutivo un industriale di grande peso, come Pietro Marzotto. Anche lui, l'industriale tessile, è all'abbazia di Rodengo Saiano, ma non per discutere di disoccupazione: in chiesa proprio ieri si sposano Jean François de Jaegher, figlio del nuovo presidente della Marzotto, e Francesca Paola Rampinelli, figlia dell'amministratore delegato della Beretta. «Ho sentito Marzotto poco fa - replica Fossa -, m'ha detto che non c'è niente di vero». Chissà, le vie del governo sembrano davvero infinite...

Ugo Bertone

«Risali sul pullman, ti serve l'esercito»

Di Pietro a Prodi: ti aspetto con il mio camper

«Romano, riprendi il pullman e vieni insieme a me». Antonio Di Pietro, ex pm di Mani pulite e ora senatore dell'Ulivo al Mugello, rende onore al governo Prodi: «Ha avuto solo il torto di funzionare bene - aggiunge -. E come tutte le cose che funzionano bene, vengono impallinate. Perché questo è successo: è stato impallinato scientificamente, scientemente, volutamente... E' un peccato, ma dobbiamo guardare avanti».

E ancora: «Quando uno fa una cosa buona, in questo Paese... Mi è capitato con Mani Pulite... Me ne hanno fatte vedere di tutti i colori...».

Poi, il Tonino nazionale rinnova l'appello all'ex Premier: «Caro Romano, hai commesso un errore per eccesso di fiducia. Hai assunto la responsabilità dell'Ulivo, per governare il Paese. Ma senza esercito, appena possono, questi disarcionano. Allora, bisogna armare l'esercito. Riprendi il pullman; mi troverai per strada. Io vado in giro in camper».

Romano Prodi, per ora, non risponde. Il pullman dell'Ulivo non ha ancora il motore acceso e il suo leader (disarcionato dal no di Fausto Bertinotti) invoca qualche giorno di vacanza: «Dobbiamo decidere dove andare in vacanza; ci stiamo pensando».

Ma sono almeno due le idee chiare di Romano: «Voglio andare lontano dai giornalisti», spiega sorridendo ai cronisti. E, quanto ai progetti per il dopodomani, il Professore mette le mani avanti: «Il futuro non me lo lascio prevedere dagli altri, state tranquilli. Me lo costruirò da solo...».

Il nome di Romano Prodi è però al centro del nuovo «valzer» delle poltrone eccellenti. Alla presidenza della Commissione europea, o dell'Europarlamento? Al vertice del Ppe o di un altro prestigioso organismo internazionale? Nel 1999, verranno rimessi in gioco quasi tutti gli incarichi più importanti nella nomenclatura dell'Europa politica, ai vertici di Ue, Nato, Consiglio d'Europa, Ueo, come pure la presidenza dell'Europarlamento. E Prodi potrebbe avere buone chanches soprattutto per la presidenza della Commissione europea. «Potrebbe essere un candidato di compromesso vincente fra eurosocialisti ed europopolari», osserva Giampaolo D'Andrea (Ppi), relatore dell'Europarlamento sulla nomina del futuro capo del «governo» europeo.

Per ora, comunque, il «valzer» delle poltrone resta tutto italiano. E, alla vigilia del nuovo «toto-ministri», tocca al vicepresidente del Consiglio dimissionario, Walter Veltroni, ricordare un aneddoto dei primi mesi del governo Prodi quando nell'esecutivo, in qualità di ministro dei Lavori Pubblici, c'era ancora Antonio Di Pietro. L'occasione è la presentazione di un nuovo volume di Willer Bordon.

Presente l'ex pm milanese, Veltroni rammenta quel che accadeva nel Consiglio dei ministri, quando ci si occupava di assegnare le cariche negli enti. «Quando facevamo una nomina - spiega -, c'era sempre Antonio che si intrometteva: "Scusi, scusi, ripete il nome?". Il malcapitato lo assecondava e lui, di rimando: "Ah, questo va bene: non lo conosco"». Aspiranti ministri, attenti: chi ha conti in sospeso con Tonino non si faccia avanti. **[r. int.]**

Il senatore dell'Ulivo Antonio Di Pietro con l'ex premier Romano Prodi

La convenienza non è un giallo.

Era il mio giorno di riposo quando qualcuno bussò alla porta.
Ebbi un sussulto. Chi poteva essere? A quell'ora non aspettavo visite.
Con circospezione andai ad aprire, ma non c'era nessuno.
Sulla soglia un unico indizio: il nuovo volume di Pagine Utili.

Lo presi, lo guardai attentamente. Già dalla copertina si intuiva che le novità erano tante. Richiusi velocemente la porta alle mie spalle: dovevo aprirlo subito, la curiosità quasi non mi lasciava respirare.

Cominciai a sfogliare con avidità e capii che non avrei più potuto farne a meno: Pagine Utili sarebbe stata un'indispensabile fonte di informazioni.
Avrei trovato facilmente tutto ciò di cui potevo aver bisogno, dall'antennista al detective privato. E non solo per la nuova grafica ancora più chiara e leggibile, anche per il doppio accesso di ricerca, categorico ed alfabetico. Ma questo era solo l'inizio.

Sfogliando scoprii la nuova sezione sulla Pubblica Utilità,
le Pagine Giovani e la rassegna sui vini e le tradizioni della mia provincia.
E i "raspa raspa" solleticarono la mia brama di ricchezza. Infine scoprii la cosa più importante: con Pagine Utili avrei potuto risparmiare un sacco di soldi.

Ma su questo, per il momento, non posso dirvi di più.
Vi do solo un consiglio: **vi conviene aprirle.**

Pagine Utili.
La guida che ti conviene.

Stanno arrivando GRATIS in tutte le case.

Aut. Min. 6/11957 del 12.02.98 integrato con Aut. Min. 6/119343 del 15.07.98 scade il 30.08.99

INTERVISTA

POLITICA E FINANZA

«Italia e Germania hanno potuto cambiare governo evitando turbolenze monetarie»

«E' l'Europa l'àncora della stabilità»

Padoa Schioppa: proseguire nel risanamento dei bilanci

FRANCOFORTE
DAL NOSTRO INVIATO

«In un mondo in cui il cambiamento accelera, sia in Europa sia fuori e sia sul terreno finanziario sia su quello politico, l'Euro e la Banca centrale europea (Bce) costituiscono un punto fermo e un fattore di stabilità. Questo vale per l'Italia o per la Germania, che sono nel mezzo di un cambiamento di governo, ma vale senz'altro anche per quello che sta succedendo sui mercati mondiali».

In queste ore, in cui ha ripreso a dibattersi nella ricerca di un'identità istituzionale ancor prima che politica, l'Italia può già fare affidamento su un punto d'appoggio stabile che è riuscito a tenerla al riparo dalle turbolenze economiche e valutarie che in passato invece avevano sempre accompagnato le crisi politiche. Di questa formidabile novità nel quadro anche istituzionale europeo è testimone privilegiato Tommaso Padoa Schioppa, uno dei sei banchieri centrali chiamati dai capi di Stato degli 11 Paesi a dirigere la Banca in qualità di membri del Direttorio.

Dalla sede della Bce a Francoforte, Padoa Schioppa indica le linee di evoluzione sia della cooperazione mondiale di cui l'Italia fa parte attraverso Eurolandia, sia della stessa Europa in cui l'azione dei governi, di qualunque governo, trova forma nell'ambito di un processo che si spinge inevitabilmente verso l'unione politica.

Di queste coerenze, che Padoa Schioppa individua sia nella necessità attuale di consolidamento dei bilanci, sia in una futura e inedita possibilità di politiche fiscali attive comuni agli 11 Paesi, ogni nuovo governo, italiano o tedesco, dovrà tenere conto.

L'Euro non esiste ancora, la Bce non ha ancora pieno potere sulla politica della moneta comune, eppure già rappresentano un'àncora tra crisi politiche nazionali e crisi globali. Come può essere?

«La Banca Centrale è in un certo senso il punto d'arrivo di un'evoluzione che ha creato strumenti di governo sovranazionale già dall'inizio degli Anni 60. Alle recenti riunioni di Washington nella sede del Fondo monetario internazionale (Fmi) è diventato quasi un luogo comune dire che se non c'è un governo mondiale non ci può essere un mercato mondiale e le crisi degli ultimi 15 mesi sono la prova di questa proposizione fondamentale. Bisogna che si pensi una nuova architettura del sistema monetario internazionale e che si ridefiniscano ruolo del Fmi e regole globali di trasparenza e di vigilanza bancaria. In un momento in cui queste osservazioni, un tempo eterodosse, sono diventate comuni, la gente si accorge che in Europa questo dibattito è già diventato realtà. Se ne accorgono anche i mercati, che non hanno minimamente investito le relazioni intraeuropee della tensione che invece percorre i mercati finanziari mondiali».

Anche le opinioni pubbliche stanno prendendo atto della nuova situazione?

«Le stesse opinioni pubbliche che opponevano maggiore resistenza all'idea dell'Euro, come quella tedesca, hanno potuto rendersi conto in queste settimane che quella stabilità che temevano che l'Euro avrebbe disperso, proprio dall'Euro è stata garantita. Quanto all'Italia, ha sempre svolto un ruolo centrale in Europa, molto più di quanto gli italiani stessi sappiano. La straordinaria performance che ci ha portati nell'Euro ci permette oggi di svolgere un ruolo di primo piano nell'interesse nostro e dell'Europa».

Come si è manifestata la nuova realtà europea nelle discussioni di Washington?

«Mi ha colpito il fatto che, per me improvvisamente, parlino Usa, Giappone ed "Europa": non c'è interesse particolare a sapere cosa succede nei singoli Paesi, c'è interesse a sapere qual è la posizione dell'Europa. Dal '99 si avrà un portavoce ufficiale dell'Euro, ma l'ingresso della Bce in tutte le sedi della cooperazione monetaria e finanziaria internazionale si è già verificato. Il presidente Duisenberg era presente al G7, al G10, al cosiddetto G22, all'interim Committee e naturalmente alla sessione del Fondo Monetario. L'acquisizione di questo status si è materializzata a Washington. Questo non significa che parlino solo Duisenberg o Padoa Schioppa, ma è evidente che si parla di Europa più che dei singoli Paesi, si parla lo stesso linguaggio e si dicono le stesse cose».

Si è colta diversità nella posizione europea rispetto a quella americana?

«Si è vista una notevole diversità di percezione della situazione finanziaria mondiale, con una preoccupazione di crisi molto acuta da parte americana e un'analisi diversa da parte degli europei che sicuramente non consideravano il momento molto facile, ma non avevano neppure una sensazione di crisi acutissima. Questo vale non solo per i rappresentanti istituzionali, ma anche per gli operatori, i mercati e i banchieri. Gli incontri di Washington non hanno annullato le differenze, ma le hanno ridotte».

Ci sono ragioni strutturali che distinguono l'Europa in questa crisi globale?

«Nei mercati di lingua inglese c'è un'enorme importanza del mercato azionario e un notevole ruolo di intermediari finanziari come gli *hedge funds* non controllati direttamente, c'è un risparmio privato basso e addirittura nullo negli Usa. Ciò rende ansiosi mercati, famiglie e imprese, perché se la Borsa crolla in un Paese in cui il risparmio delle famiglie è zero, improvvisamente crea una crisi finanziaria per le stesse famiglie. Il sistema finanziario dell'Europa continentale è condizionato in modo più indiretto da variazioni di mercato, le famiglie sono meno indebitate e hanno un risparmio più alto».

L'Europa in questi mesi si è vista come un'oasi stabile.

«L'Europa ha ancora una mentalità da periferia, mentre l'America è il centro. Siccome l'Europa si sente periferia e la sua condizione economica non è negativa, perché anzi ha la migliore combinazione di crescita e stabilità dei prezzi degli ultimi 30 anni, c'è il rischio che, anche se il mondo si sente male, l'Europa creda di sentirsi bene. C'è ancora una notevole differenza tra i due lati dell'Atlantico nel modo in cui viene avvertita la responsabilità globale».

Si fa appello anche alla responsabilità italiana quando si discute della convergenza mancante dei tassi d'interesse europei verso un livello comune entro gennaio?

«Negli ultimi giorni di dicembre sarà decisa la prima operazione di politica monetaria della Bce. Da quel momento il tasso della Banca centrale in Europa sarà uno solo. Oggi ce ne sono 11 e tra questi si distinguono quelli dei Paesi che da più tempo hanno bassa inflazione da quelli di recente convergenza: Spagna, Portogallo, Italia e Irlanda. Più passa il tempo e più la convergenza si impone per ragioni tecniche piuttosto che di politica monetaria. Ma sarebbe sbagliato desumere che il futuro tasso unico sarà quello dei Paesi di più antica convergenza. Quale sarà il tasso unico non lo può dire nessuno. L'ipotesi implicita che i tassi tedeschi di oggi siano i tassi europei di gennaio non è corretta».

Ritiene che l'Italia possa convergere l'ultimo giorno?

«E' possibile, ma è tecnicamente sconsigliabile».

L'attesa per la mancante convergenza italiana lega le mani agli altri Paesi?

«No. Non è un vincolo per la politica monetaria di nessuno».

Nei governi europei ci sono spostamenti di accento dalla stabilità alla crescita.

«Un banchiere centrale pensa che senza moneta stabile non ci sia crescita duratura. Secondo me non c'è contraddizione».

Bundesbank poteva far leva sul sostegno dell'opinione pubblica. Come farà la Bce?

«Quel sostegno è fondamentale. La Bce deve ispirare fiducia alle famiglie sul fatto di garantire stabilità, facendo leva sull'eredità delle banche centrali nazionali. Sono convinto che in tali condizioni il sostegno dell'opinione pubblica ci sarà».

Non si sentono già pressioni di governi che sollecitano mosse di politica monetaria?

«Bisogna distinguere tra pressioni e opinioni, anche divergenti. Tanto più la Banca centrale è indipendente e tanto più deve accettare il diritto di critica e di commento. Non avverto una situazione pericolosa o istituzionalmente non corretta».

Non è difficile pensare che l'Euro sia il punto di arrivo in un processo di integrazione che sta trasformando le politiche nazionali?

«La moneta unica è punto di arrivo e punto di partenza. Punto di arrivo perché senza moneta unica un mercato unico come quello europeo non è davvero tale. La politica monetaria comune è la chiave di volta che dà stabilità all'arco. Con l'Euro inoltre per la prima volta nella storia della costruzione europea si raggiunge, in un campo fondamentale del potere, il punto terminale dell'evoluzione. Non è un punto di arrivo invece nel senso che la stessa costruzione economica non è completa. Il Patto di stabilità non dà in alcuni casi la possibilità di fare politiche concertate. Una volta si credeva che l'attivismo fiscale fosse necessario sempre, oggi si crede che lo sia solo in casi molto particolari. L'attivismo fiscale di cui oggi c'è bisogno in Europa è ancora nel segno del consolidamento di bilancio e da questo punto di vista il Patto è adeguato, perché dà strumenti sufficienti. Ma vedendo le cose più da lontano, considerando le condizioni economiche che possono presentarsi in futuro, il Patto non consente di attuare in maniera efficace orientamenti di bilancio comuni, se non quelli rivolti a conseguire il famoso deficit dell'1% o il pareggio di bilancio».

Qui sopra il ministro degli Esteri Lamberto Dini

Bisogna dunque intensificare l'integrazione delle politiche economiche nazionali?

«Se guardiamo ai principi fondamentali che reggono il costituzionalismo dell'Occidente e ogni sistema statuale, ciò che più colpisce è che alcuni dei principi fondamentali non sono contemplati dal sistema costituzionale europeo. Le cito il principio maggioritario: le decisioni devono essere prese a maggioranza, perché se ciò non avviene non si riesce a decidere e si è legati alla dittatura della minoranza. Un altro principio è quello di legare sia la nomina dell'esecutivo sia le scelte legislative fondamentali al voto popolare. Ancora oggi una parte notevole della legislazione europea può essere adottata contro il parere del Parlamento europeo. Ancora oggi inoltre la scelta dell'esecutivo, la Commissione europea e il suo presidente, ha un legame molto debole col voto popolare che si esprime nell'elezione del Parlamento europeo. Se queste carenze fossero colmate almeno nell'economia, si sarebbe raggiunto il punto terminale dell'evoluzione in un campo e questo, secondo me, trascinerebbe il discorso delle competenze non economiche, perché dare oggi competenze non economiche a un'istituzione che viola i canoni del costituzionalismo occidentale è quasi impossibile».

Quali conseguenze avrà la dura competizione in atto tra piazze finanziarie europee?

«Per la Bce la pluralità delle piazze non è un rischio di perdita di efficacia della politica monetaria comune. L'unità di attuazione della politica monetaria sarà molto maggiore di quanto si creda, perché si realizzerà attraverso un tasso di finanziamento "repo" su base europea, nella forma di un'asta unica per gli 11 Paesi. Dal punto di vista del mercato finanziario ci sarà un processo molto rapido di unificazione che non porterà alla scomparsa di piazze finanziarie, ma alla creazione di reti. L'avvio di una collaborazione tra Londra e Francoforte è in questa linea. Restare indietro comporta costi notevoli. L'industria finanziaria ha alto valore aggiunto, se non ci sarà una localizzazione dei mercati si sposteranno operatori, intelligenze e know-how».

Da ex presidente Consob come vede i ritardi italiani?

«Il rischio di restare indietro è per l'Italia particolarmente forte. L'Italia è ancora molto indietro nell'unificazione del mercato nazionale. L'avvio del Comitato per la piazza finanziaria, che la Consob aveva promosso, è avvenuto, ma mi sembra che i tempi siano troppo lenti per la rapidità con la quale la ristrutturazione dei mercati europei sta avvenendo. In Italia ci sono ancora molti problemi irrisolti nell'unificazione delle diverse strutture di mercato. Per questo l'Italia non è oggi in grado di parlare come interlocutore unico ed interessante coi mercati degli altri Paesi. L'Italia sta rischiando moltissimo».

Carlo Bastasin

In alto il governatore di Bankitalia Antonio Fazio Qui sotto il presidente della Banca Centrale Duisenberg

A sinistra Tommaso Padoa Schioppa

> *Se non c'è un governo mondiale non ci potrà essere mercato globale*

> *L'Euro è sicurezza Lo sanno i tedeschi (prima diffidenti) Ne è consapevole pure il Fondo Monetario*

> *La cooperazione internazionale imporrà scelte economiche che porteranno all'unione politica*

> *Va inventata una nuova architettura del sistema monetario con trasparenza e vigilanza*

Due fogli quotidiani affidati a Lino Jannuzzi: «Per far capire a chi non ha tempo che cosa vale la pena leggere»

Un «velino» in mezzo ai Poli

LINO Jannuzzi è un giornalista di lungo corso che ha raggiunto il sogno inconfessato di molti narcisisti della carta stampata: fondare e dirigere un giornale che porta il suo nome. A dire il vero, più che un giornale, il «VeLino» è un foglio volante: due facciate distribuite agli abbonati via fax, ogni mattina direttamente sul tavolo di manager, imprenditori, «gente che vuole sapere come sono andate le cose ma non ha tempo o voglia di leggersi tutti i giornali», spiega Jannuzzi. Due pagine, comunque sufficienti, a diffondere la voce di quella parte degli elettori del Polo che, magari senza strillarlo troppo, hanno tifato per l'ascesa di D'Alema a Palazzo Chigi.

Una *newsletter*, come dicono gli americani. Una *velina*, come si dice nelle redazioni italiane, abituate da anni a ricevere quotidianamente i fogli dattiloscritti di Vittorio Orefice e Pasquale Laurito, un paio di paginette che sintetizzano, interpretano, spiegano la politica vista dal centro e da sinistra: la *velina* di Laurito, non a caso, si chiama «rossa».

Uno dei primi assaggiatori della terza velina, che sarà sulle scrivanie degli abbonati a partire dal 3 novembre, è stato Francesco Cossiga. Forse non a caso, anche se Jannuzzi giura il contrario: «Ho portato al ristorante uno dei numeri 0 che stiamo preparando in questi giorni - racconta Jannuzzi -. Volevo farlo vedere ad alcuni amici. Invece ho incontrato Cossiga, che si è divertito moltissimo. D'altra parte, quel numero era quasi tutto su di lui. Ce ne fossero di personaggi come lui...».

Lino Jannuzzi

Il «VeLino», che a differenza delle altre testate ha pure una testata, disegnata da Gregoretti, è rigidamente divisa in due: «Abbiamo una piccola redazione che si occuperà della prima parte - spiega Jannuzzi -, fatta di notizie e indiscrezioni dal Palazzo, sempre ammesso che ce ne siano. La seconda pagina, invece, sarà tutta mia».

Editoriali? Opinioni? «Chiamateli come volete - replica il direttore -. Io dico solo che sarà uno spazio in cui Lino Jannuzzi scriverà quello che lui sa, che ha capito o che ha creduto di capire della giornata politica». L'appuntamento è per cinque giorni la settimana, dal lunedì al venerdì: «Nel weekend i manager cui ci rivolgiamo non lavorano», conclude Jannuzzi, che in quei due giorni ne approfitterà per dormire qualche ora di più. Ogni edizione del «VeLino» sarà infatti completata all'alba di ogni mattina: «Scriverò una quindicina di righe con i consigli per la lettura dei quotidiani del giorno - conclude -. Indicazioni pratiche per chi non ha tempo da perdere. Tipo: leggete il fondo di quel giornale, lasciate stare quell'altro, perché non ne vale la pena». I criteri di scelta? «I miei, naturalmente...».

Guido Tiberga

> *Identità sfumate Nessuno potrà più proporsi come unico interlocutore*

Attacco dell'Osservatore Romano. Il vescovo di Foggia «scomunica» l'Udr

Il Vaticano grida allo scandalo

«Scelto un uomo dell'apparato dell'ex Pci»

CITTA' DEL VATICANO. Non è un anatema, ma ci manca proprio pochino. «Il Capo dello Stato affida il preincarico a un uomo dell'apparato dell'ex Pci», titolava ieri l'Osservatore Romano.

E il termine usato per descrivere il presidente pre-incaricato, Massimo D'Alema, veniva immediatamente ripetuto. «A cinquant'anni dalla sofferta vittoria della libertà e della democrazia contro il comunismo - si legge sul giornale vaticano - il Capo dello Stato ha affidato il compito di formare il governo a un uomo dell'apparato dell'ex Partito Comunista Italiano, già segretario della Federazione giovanile comunista e, tra i molti altri incarichi, anche direttore dell'Unità: Massimo D'Alema, attuale segretario del Pds».

Queste sono le prime righe dell'articolo dedicato a illustrare sul quotidiano ufficioso della Santa Sede gli avvenimenti politici di ieri; e sembra preludere a un giudizio politico non favorevole. Ma bisogna osservare che l'«Osservatore» non accenna alle parole pronunciate da D'Alema venerdì quando, accettando il pre-incarico, il leader politico ha inteso rassicurare il mondo cattolico sul suo rispetto e la sua volontà di dialogo. Il quotidiano rileva invece come il primo problema per D'Alema «sembra essere quello di qualche tensione fra Udr e comunisti cossuttiani, emersa dopo che Rocco Buttiglione (considerato capo della componente Udr meno disponibile all'accordo con D'Alema) ha messo sul tavolo alcune richieste, a cominciare dall'impegno per la parità scolastica».

«I comunisti - rileva il giornale vaticano - hanno infatti reagito con il capogruppo alla camera, Diliberto, secondo il quale a queste condizioni si rischia di compromettere la disponibilità del suo partito». Di Cossiga non si parla quasi, se non per citare le «parole di particolar apprezzamento» rivolte da D'Alema all'ex Capo dello Stato «che con la sua disponibilità avrebbe dimostrato agli italiani che "la guerra fredda è finita"». Un silenzio che può far supporre se non altro un qualche sconcerto. Cossiga ha goduto, fino a ieri, di grande stima ai vertici della Segreteria di Stato, e di conseguenza all'Osservatore Romano. L'alleanza con gli eredi degli avversari «storici» della Chiesa forse ha spiazzato qualche prelato.

Chi parla chiaro, come è suo solito, è mons. Giuseppe Casale, arcivescovo di Foggia. «L'Udr è costituito da persone elette tra le fila del polo che ora aderiscono ad una maggioranza diversa da quella scelta dai propri elettori; sento di dover dare ragione all'opposizione che sostiene che l'adesione dell'Udr a questa nuova maggioranza è un vero e proprio tradimento».

Aggiunge il presule, in passato già piuttosto critico verso Cossiga: «Gli ultimi avvenimenti quale coerenza politica possono dimostrare? Sono molto perplesso e ad una politica di bassa cucina così come veniva fatta negli anni scorsi io ribadisco il mio "non ci sto"».

Fa eco - più sfumato rispetto all'«Osservatore Romano», ma comunque perplesso, il Servizio Informazioni Religiose (Sir) vicino alla Conferenza Episcopale Italiana. Parla di «stato di confusione» della situazione politica: «Quello che colpisce - si legge nella nota - è l'imprevedibilità, la confusa e sincopata gestione di shocchi e di vie d'uscita in cui è difficile scorgere la logica, serena e obbiettiva, di un disegno politico comprensibile alla gente». Un modo di agire destinato ad accrescere «il distacco della gente dalla politica, l'aumento dell'indifferenza e del qualunquismo, il dissolversi del sentimento di partecipazione, cardine e alimento di ogni forma di vita democratica. Basta uscire dal palazzo per accorgersene».

Meglio votare, afferma mons. Girolamo Grillo, vescovo di Civitavecchia; e si augura che Cossiga e Buttiglione siano prendano decisioni affrettate, meditando bene il passo che vanno a compiere». Insomma, anche se nessuna «preclusione e riserva» la manifestano le Acli, o il «Forum delle famiglie», non sarà facile per D'Alema vincere antichi pregiudizi vaticani verso gli eredi della falce e martello. Solo Walter Veltroni di tutta la «nomenklatura» è stato ricevuto in udienza da Giovanni Paolo II; quando era direttore dell'Unità e il quotidiano offriva il Vangelo. Il nuovo premier finora ha avuto contatti ad alto livello (almeno a quanto si sa) solo con il cardinale Pio Laghi, responsabile dell'educazione cattolica. In questo clima martedì prossimo Papa Wojtyla va in visita da Scalfaro al Quirinale.

Marco Tosatti

Il card. Camillo Ruini

PANE AL PANE

Della fatica d'ingoiare rospi

A furia di ingoiare rospi si fa indigestione, la più disgustosa e debilitante. E' la prima idea che mi viene in mente sull'incarico esplorativo conferito a D'Alema dal Presidente della Repubblica. Non parlo beninteso di un'indigestione mia, ma sua, e di chi ha patrocinato la sua discesa in campo. Voglio dire che non provo avversione per quella che viene definita la «caduta di un tabù», per la possibile scalata al governo di un leader postcomunista (peraltro preceduto da vari ministri che gli hanno spianato la strada). Semmai per il fatto che stia arrivandoci in un modo rischioso, avventuroso.

Le mie obiezioni riguardano cioè il timore che si riaffacci un altro ben più consistente, inscalfibile tabù: l'affioramento, in nome del realismo e dello stato di necessità, del vecchio, non solo democristiano, ma atavico trasformismo italico. Insieme alla messa in mora di un coerente programma politico che, nel caso, si proponeva come progressista-riformatore. Non bastava il ricatto continuo di Rifondazione al governo Prodi: all'impaccio della più morbida frazione cossuttiana, che si proclama tuttavia antisistema, potrà aggiungersi il tiro incrociato di Cossiga (con la coda avvelenata di Buttiglione): che aldilà delle attuali convergenze con D'Alema, lavora non già per riorientare il nostro stentato bipolarismo, ma per affossarlo, a vantaggio di un grande centro. Come si fa, in queste condizioni, a ipotizzare un governo organico, una maggioranza stabile? Parità scolastica e 35 ore, a non dire altro, promettono insidiosi ritorni di fiamma. Se a tanto conducesse il vantato professionismo dei politici, staremmo freschi. Verrebbe da rimpiangere biciclette, pulmini, e mortadelle. Dico il progetto, magari velleitario ma generoso dell'Ulivo, che aspirava, qualunque fosse per diventare la sua collocazione onomastica, a un grande partito riformatore che armonizzasse le diverse culture di sinistra, socialista, cattolica, libertaria. Che senza cancellare la Storia di ciascuno, ne selezionasse e conservasse le acquisizioni più degne e indiscusse.

In queste fase di spossante transizione che sembra svilirsi in collosa confusione, sarebbero benvenuti segnali forti di coerenza, e magari di respiro etico, quelli che molti italiani, disamorati da una cattiva politica, si attendono. Ora, il mandato di Scalfaro per un governo politico è un passaggio costituzionalmente ineccepibile. L'importante è che dia frutti, che non si estenui in veti contrapposti. Altrimenti non resterebbe che il ricorso alle elezioni, a verificare tra l'altro il reale consenso di cui godono i vari partitini di transfughi e versipelli. Certo la responsabilità di D'Alema, l'intelligenza e l'astuzia che gli vengono riconosciute, dovrebbero portarlo a infrattarsi magari con il diavolo nel tentativo di cambiare la legge elettorale e di avviare le riforme istituzionali. Chierichetti e cespugli permettendo. Altrimenti il suo, temo, sarà tempo perso, per lui e per noi.

Lorenzo Mondo

IL TACCUINO DELLA CRISI

Amato: guerra finita per tutti? Sanna: rifondazione italiana

L'ex premier socialista Giuliano Amato

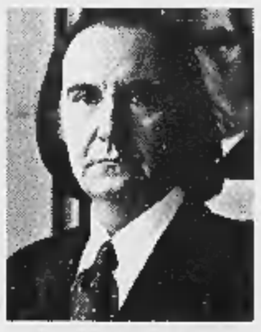

Il pubblicitario Gavino Sanna

«RIFONDAZIONE ITALIANA». «E una "rifondazione italiana", lontanissima dagli schieramenti del passato». Il pubblicitario Gavino Sanna definisce così l'alleanza tra D'Alema e Cossiga. «Dal punto di vista dell'immagine - dice - il "prodotto" funziona perché offre uno schieramento che osa sfidare la legge delle nicchie ideologiche. Alla gente non interessa più se una buona idea proviene da sinistra, da destra o dal centro. E' più importante un esecutivo capace di svolgere il proprio ruolo in Europa con una politica libera da gelosie e veti personali».

AMATO E LA GUERRA FREDDA. Dicono che l'incarico a D'Alema segnala la fine della guerra fredda. Ma cosa significa? Lo ha spiegato Giuliano Amato ad un convegno del Partito socialista. «La prima condizione - ha detto è l'unità, la ricomposizione di una sinistra riformista socialista». Quindi ha rilanciato l'idea di una competizione socialisti riformisti e massimalisti tutti dentro un'unica formazione politica. «Con Bertinotti ci intendiamo e dovremmo stare nello stesso partito. Il Pci non può rappresentare solo i ceti medi».

LA FINANZA DELLO CHEF. «In bocca al lupo» a Massimo D'Alema dallo chef e amico del leader Ds Gianfranco Vissani. «La notizia dell'incarico mi riempie di gioia. Ho molta fiducia: sa ciò che deve fare».

MASTELLA, COMUNISTI E FASCISTI. Clemente Mastella non accetta la «propaganda» di Silvio Berlusconi «e delle sue televisioni» secondo il quale l'Udr sta collaborando con un comunista. Allora, dice, si dovrebbe accusare Fini di essere fascista. «Ritengo - ha detto - di dover dare atto agli sforzi di Gianfranco Fini per evolvere sul piano di una democrazia compiuta. I muri di Berlino sono finiti».

D'Alema, un boom in rete E Cossiga dona l'enciclica

D'ALEMA IN RETE. Duecento pagine Web su Altavista, 254 su Yahoo, 44 siti su Infoseek. Sono diverse centinaia gli indirizzi Internet dedicati a D'Alema: interviste, biografie, resoconti di interventi a manifestazioni. C'è anche una vignetta di ElleKappa: uno dice all'altro «Guarda, c'è D'Alema su Internet». «Non gli bastava il cielo, la terra ed ogni luogo», è la risposta.

COSSIGA E L'ENCICLICA. Francesco Cossiga ha regalato l'enciclica del Papa «Fides et Ratio» alla delegazione Udr prima dell'incontro con D'Alema.

LA STAMPA ESTERA. Secondo il «New York Times», politicamente D'Alema assomiglia al premier socialista francese Jospin e al suo cancelliere Schroeder, laddove Prodi è più simile a Tony Blair. E aggiunge che, come i suoi colleghi europei, dovrà affrontare la sfida di mettere assieme le aspirazioni socialdemocratiche con le misure di austerità richieste dalla ricetta unica.

A GALLIPOLI. «Verrò presto a trovarvi». E' la promessa strappata al leader Ds da Flavio Fasano, sindaco di Gallipoli che sta preparando i festeggiamenti. Nativo di Gallipoli è Buttiglione, presidente Udr. «E' singolare constatare - dice il sindaco - come oggi si concretizzi l'accordo politico che rimase sulla carta del famoso pranzo nel 1994».

IL CASO

LA SINISTRA DIVISA

Migliaia di «fedeli» di Rifondazione a Roma. Sberleffi a Cossutta

Fausto Bertinotti durante il comizio di ieri sera in piazza Navona

Bertinotti, la sfida della piazza

«Cambino la Finanziaria e rientreremo in gioco»

ROMA
DAL NOSTRO INVIATO

Vito Natile, 54 anni, pensionato di Massa, uno dei «vecchi comunisti» di Massa, si muove infagottato dentro una bandierone rosso e dice che il «governo senza Bertinotti non si fa». E' uno del piccolo grande popolo di Fausto, un «brodo» politico caldo e fedele, incazzato e nostalgico, giovane e risentito che s'accende alla notizia dell'arresto di Pinochet quando la compagna Patrizia Sentinelli dà l'annuncio dal palco: «E questo vuol dire che avevamo ragione noi...».

Tanti. Cinquantamila, dice la questura; duecentomila, dicono loro. Piazza Navona mossa da migliaia di bandiere rosse come in un quadro di Guttuso. Il corteo che si allarga fin su corso Rinascimento e che viene dirottato su Campo de' fiori. «Chi sono questi?», chiedeva un gruppo di turisti giapponesi. «Comunisti». I comunisti di Fausto Bertinotti, quel che resta di Rifondazione dopo la scissione del vecchio Armando impietosamente sbeffeggiato con il più classico degli slogan di piazza: «Cossutta non è qui, lecca il culo alla dc».

Dc-dc. Lo dice anche Bertinotti: «E' tornato il grande regime democristiano: avete visto? Non appena il centrosinistra s'è separato da Rifondazione, non si parla più di pensioni, occupazione, lavoro... si parla di poltrone». Alla democristiana. Ce ne saranno anche per Cossutta e i suoi? «A questo punto - risponde Fausto - perché no?».

Il messaggio politico è sempre lo stesso: «Compagno D'Alema, rimetti in discussione la Finanziaria e noi siamo disponibili a rientrare nel gioco». Ma Bertinotti lo dice sapendo che non accadrà: «D'Alema oggi prende i voti di Cossiga perché la Finanziaria piace a quegli ambienti». Pausa. «Ma non piace a questi ambienti». La sua piazza.

Ironico, allegro, profetico, il segretario che sfila per Roma (da piazza Esedra a piazza Navona) avvolto dalla calda coperta della sua gente, vicino alla moglie Lella, a Sandro Curzi («Una risorsa preziosa», la definisce la compagna Stefania), al vecchio gappista Giovanni Pesce (che nella manifestazione sente soffiare lo «spirito della Resistenza»), al regista Citto Maselli a casa del quale (nel lontano 1993) Armando Cossutta offrì la segreteria del partito a Fausto Bertinotti.

Ironico quando dice: «Ci accusavano di voler riportare Berlusconi a Palazzo Chigi e invece ci abbiamo portato D'Alema...». Allegro quando parla di Cossiga: «Ma fino a pochi giorni fa non dicevano che era l'uomo di Gladio?». Profetico quando si rivolge ai suoi: «Siamo come i fili d'erba che crescono nel deserto: il futuro dipende da quell'erba, non dal deserto».

Tanti. C'è Vito Natile con la sua faccia contadina che è venuto da Massa dove i «vecchi comunisti» hanno fatto sei pullman, anzi se non c'era la scissione, questa volta si faceva un treno contro la Finanziaria». Ci sono i pescatori sardi di Porto Torres, sezione «Enrico Berlinguer». Ci sono «zapatisti», «guevaristi» (il corteo si apre sul coro di «comandante Che Guevara»), pacifisti, terzomondisti, i lavoratori dell'Atac (i trasporti di Roma) in «lotta». C'è un D'Alema (pupazzo) portato su una carrozzina da bambino. Ci sono i fischi che si alzano non appena si fa il nome del presidente del Consiglio incaricato.

Bertinotti è il leader di questo mondo e Patrizia Sentinelli, scandendo al microfono i tempi della manifestazione, fa lievitare il suo carisma: «Ecco, Fausto è entrato in piazza: è un grande momento per tutti noi... la politica è fatta anche di sentimenti e di emozioni... abbiamo nel cuore e nella testa un progetto comunista che non è facile a morire...».

E' come una liturgia. Uno che sa cantare, canta «bandiera rossa». Poi la «direzione» del partito (Bertinotti compreso) si raccoglie intorno al microfono per intonare l'Internazionale («futura umanità...») ed è un disastro di stonature. Arriva anche Leo Gullotta e Patrizia lo ringrazia: «Con te saremo più forti».

Curzi dice a D'Alema: «Attento, usando solo cinismo e furbizia stai scavando un solco tra la politica e i giovani». Bertinotti saluta il suo «straordinario popolo: «Siete protagonisti di un evento politico». Rivendica la sua rottura col governo: «Il nostro coraggio politico ha consentito alla vostra passione politica di venire alla luce. Voi siete gli invisibili, quelli che la politica non vede separandosi dalla realtà». Popolo, dolore, speranze, dice Bertinotti. Le bandiere rosse che non servono ad una politica «grigia», ma a «cambiare l'Italia, l'Europa, il mondo». Si finisce con un mazzo di fiori per il segretario. Rossi

Cesare Martinetti

Ci vediamo lì.

Organizzate subito una gita a Genova.
Se amate il mare, non potete lasciarvi sfuggire l'occasione per ammirare lo stupefacente Acquario e la sua Grande Nave Blu.

ACQUARIO DI GENOVA
MEMBER OF NAUSICAA SEA CENTRES NETWORK

Giudici spagnoli chiedono l'estradizione dell'ex dittatore per crimini contro l'umanità

Pinochet nelle mani di Scotland Yard

Piantonato in una clinica, protesta formale del Cile

LONDRA
DAL NOSTRO CORRISPONDENTE

I nodi tornano al pettine. Il generale Augusto Pinochet, che con un sanguinoso golpe rovesciò nel 1973 il governo cileno di Salvador Allende dando il via a una dittatura militare durata 17 anni, è stato arrestato a Londra su richiesta della magistratura spagnola. Pinochet, 82 anni, è in una clinica privata di Londra - la London Clinic, la stessa in cui anni fa era stato ricoverato anche l'ex re Umberto - dove nei giorni scorsi, il 9 ottobre, è stato sottoposto a intervento chirurgico per risolvere una dolorosa ernia del disco. I giudici spagnoli lo accusano dell'uccisione di numerosi cittadini spagnoli negli «anni di sangue» del Cile, quando migliaia di avversari politici furono giustiziati o semplicemente «scomparvero»; ma non si sa ancora quando la domanda di estradizione sarà esaminata dal tribunale di Londra.

L'azione di Scotland Yard ha colto tutti di sorpresa. Anche perché Pinochet, senatore a vita dopo avere lasciato nel marzo scorso il comando delle forze armate, era a Londra con passaporto diplomatico. E infatti da Oporto, la città portoghese dove è in corso l'8° vertice ibero-americano, e dove si trova in questi giorni il presidente cileno Eduardo Frei, si è saputo che il Cile rivolgerà una protesta formale al governo di Londra, sostenendo che l'arresto viola il principio dell'immunità diplomatica.

La Gran Bretagna, secondo un comunicato del ministero degli Esteri cileno, deve «fare tutti i passi necessari per porre fine a tale situazione». Ma secondo il Foreign Office Pinochet non gode di alcuna forma d'immunità diplomatica in Gran Bretagna: «Questa - ha aggiunto un portavoce - non è una decisione politica ma è una semplice questione di polizia». E Downing Street si è lavata le mani: «Siamo stati tenuti al corrente della situazione - ha detto un portavoce di Tony Blair - ma la questione riguarda i giudici e la polizia».

Soltanto domani il giudice spagnolo Baltasar Garzón spiegherà formalmente i motivi per i quali ha chiesto l'estradizione. La sua richiesta dovrà poi passare al vaglio del governo che la inoltrerà a Londra per canali diplomatici. Se le condizioni di salute di Pinochet lo consentiranno, l'ex presidente cileno dovrà comparire davanti a un tribunale che deciderà se confermare l'arresto. In attesa che si compia la procedura per l'estradizione, molto rigida in Inghilterra e semmai volta a proteggere l'imputato, è difficile che Pinochet finisca in carcere. Sarà probabilmente libero su cauzione, e forse resterà in clinica. In ogni caso avrà una scorta armata di Scotland Yard, come quella che da ieri presidia la London Clinic, dove ci sono già stati i primi assembramenti di dimostranti.

Non è escluso che il giudice Garzón e il suo collega Manuel Garcia Castellón, che tale richiesta aveva formulato nei giorni scorsi, possano venire a Londra per interrogare Pinochet. Ma al momento nessuno può o vuole fornire particolari. Mentre Amnesty International esulta per l'evento «storico», parlando di «crimini contro l'umanità troppo gravi per essere dimenticati», da Santiago del Cile arrivano voci contrastanti. Il figlio dell'ex dittatore, Augusto Pinochet Hiriart, ha chiesto ai suoi connazionali di reagire «come cileni» di fronte all'arresto del padre: «Prego tutti - ha detto - di esaminare questa vicenda per quello che può significare per il popolo cileno, non come il caso di un singolo individuo in difficoltà». Parla invece di «una buona notizia» Viviana Diaz, vicepresidente del movimento che raggruppa i famigliari dei detenuti scomparsi: «Avevamo chiesto a Tony Blair che non permettesse la partenza di Pinochet». Ci ha pensato il giudice spagnolo: appena avuta notizia che il generale poteva lasciare Londra ha giocato la carta dell'estradizione.

Fabio Galvano

PERSONAGGIO

AL POTERE PER 17 ANNI

L'ex dittatore Augusto Pinochet (a sinistra) con il presidente Salvador Allende Nella foto piccola, il premier britannico Tony Blair

Nominato da Allende, stroncò nel '73 l'esperimento socialista di Unidad Popular

Ora si spezzerà in Cile quel delicato equilibrio che ha permesso di congelare il passato

Al vecchio tiranno il conto della storia

Impose la stabilità con il sangue e la repressione

SCIVOLA in qualche modo l'ombra della Storia, dietro questa notizia dell'arresto di Pinochet. L'arresto, non sorprende: il bisogno diffuso di giustizia che accompagna il nostro tempo di oggi, quando la violenza e le armi che la tv ci racconta quotidianamente da ogni angolo del mondo paiono dominare impunite, questa voglia comune di giustizia può trovare un suo risarcimento immediato anche nel recupero ora di una memoria lontana. Vent'anni fa il Cile era terra di dittatura, e i conti vanno pagati. Churchill un giorno disse che «la storia comunque non perde la memoria»; lui parlava per sé (e per la delusione ricevuta da Attlee), ma sapeva bene che quelle sue parole tagliavano i limiti dell'autobiografia, e valevano per tutti. La storia non perde la memoria.

La sorpresa della notizia sta però nel luogo che ne racconta la cronaca. Londra è a diecimila miglia da Santiago, eppure ieri è riuscita a dare quello che nessun politico e nessun giudice, a Santiago, era stato capace di avere. Il Cile di oggi, a viaggiarlo dentro le sue terre che s'allungano sulla costa del Pacifico, ha poco del Paese di venticinque anni fa, quando, nell'alba infreddolita di un settembre di pioggia e nebbia, i militari posero fine all'esperimento controverso di Unidad Popular e portarono a compimento il progetto di Nixon e Kissinger, di bloccare «il contagio comunista». Pinochet prese il potere e lo esercitò con ogni durezza, consegnando poi l'economia nazionale agli esperimenti neoliberisti dei «Chicago boys».

Oggi Pinochet è un vecchio generale in disarmo, e il Cile è un Paese governato dalle leggi della democrazia. Ma il nuovo tempo della politica non ha ancora saputo cancellare il peso del passato: il dittatore in pensione si è ritagliato un ruolo essenziale, che condiziona il confronto tra partiti riformisti e partiti conservatori; il timore di una rottura di questo equilibrio delicato frena la libertà del giudizio politico sugli ultimi vent'anni di storia.

S'incontra sempre una sorta d'imbarazzato silenzio, lungo le strade del Cile, quando si tenta di parlare di quel passato; e vengono invece messi in rilievo i successi dell'economia nazionale, la sua crescita annuale ininterrotta di un 7 per cento, le ambizioni che lo fanno (anche nella crisi di quest'anno di disastri finanziari) «il dragone d'America Latina». Come se il costo che venne pagato in termini di violazione dei diritti umani - la tortura, i morti, i desaparecidos - sia stato comunque ricuperato in termini di sviluppo e di crescita del reddito.

L'ipotesi di questo drammatico bilancio turba una metà della società cilena (naturalmente ne soddisfa l'altra metà), ma comunque accompagna i tormenti della coscienza collettiva perché la politica economica dei governi democratici succeduti a Pinochet ha assorbito le linee principali della politica economica della dittatura. Il rischio che quest'eredità nasconde - in una società tuttora spaccata sull'analisi del proprio passato - è che la legittimazione del modello sperimentato dai «boys» del dittatore trascini con sé anche una qualche legittimazione della dittatura come momento necessitato di un Paese lacerato dalla crisi (ma il ministro democristiano ed economista Foxley, quando alcuni mesi fa ne parlammo a Santiago, respinse il rischio: «Basta vedere l'accentuazione che i governi di Ailwyn e Frei hanno dato alla spesa sociale, per capire come il nostro modello economico non sia lo stesso di Pinochet»).

Un sussulto di ribellione contro il dovere necessitato del conformismo esplose a Santiago a marzo di quest'anno, quando Pinochet fu costretto (ma soltanto dal regolamento) ad abbandonare il ruolo di comandante in capo delle forze armate e passò a occupare lo scanno di senatore a vita. Per la prima volta in forma massiccia e dichiaratamente «politica» fu richiesta la messa in stato di accusa del dittatore senza più uniforme, e dall'aula del Parlamento di Valparaiso la richiesta arrivò fino all'aula del Tribunale; non ebbe seguito, però fu un atto che rompeva la continuità della soggezione agli equilibri di una transizione non completata. Un risultato arrivò comunque un mese fa, l'11 settembre, quando l'anniversario del golpe del '73 per la prima volta non venne celebrato come festa nazionale.

Nessuna società può sottrarsi al dovere della memoria, una volta che il tempo della dittatura si è chiuso. Nei Paesi del Sud America che uscivano dal tunnel delle Giunte militari, dall'Argentina al Cile all'Uruguay, Paraguay, Ecuador, il modello spagnolo di transizione alla democrazia è stato studiato con attenzione febbrile: e se i partiti tornati alla luce della vita pubblica apprezzavano, di quel modello, la fluidità indolore del passaggio di sistema, i generali e i colonnelli mettevano invece in risalto la capacità della democrazia madrilena di stendere una copertura sulle responsabilità del passato. Ma le tensioni delle società latinoamericane hanno dimostrato come il modello spagnolo fosse in larga parte inapplicabile, perché troppo recenti erano le ferite inferte alla vita di quei Paesi, e troppo aspro ancora il peso del dolore e delle violenze subite, mentre a Madrid i quarant'anni dalla Cruzada avevano distanziato sufficientemente il tempo delle vendette, dei rancori, del desiderio culturale di una riparazione.

L'arresto di Pinochet riapre ora il percorso della memoria, e già in questo spazio tormentato si muove anche l'Argentina (ne è coinvolta pure la nostra giustizia, chiamata a decidere su alcuni desaparecidos con passaporto italiano). Che la notizia arrivi da Londra ha comunque un forte valore simbolico, perché in tempi in cui la globalizzazione pareva assumere un ruolo esclusivamente economicistico, ora che la mano della giustizia rivela di saper superare anch'essa frontiere e rispetti politici, il villaggio globale appare una realtà più vicina al nostro comune sentire. I vecchi dittatori latinoamericani hanno destini tormentati, anticipava la letteratura di quei Paesi, con il «Patriarca» di Garcia Marquez, con il «Supremo» di Roa Bastos. Il letto della convalescenza di una clinica londinese continua a raccontare quella stessa storia, a risveglia i fantasmi tormentati di un mondo che chiede, anzitutto, la sanzione della giustizia, prima di dimenticare. Bioy Casares diceva che in quei Paesi «l'oblio corre più leggero della storia». Ma da Londra pare proprio che non sia così.

Mimmo Càndito

RETROSCENA

IL FASCICOLO SUDAMERICANO

La lunga caccia, poi la trappola

A Madrid i magistrati indagavano da due anni

Il magistrato spagnolo Baltazar Garzón

Seicento gli spagnoli vittime della repressione dopo il golpe. Il mandato d'arresto spiccato in segreto Il governo: non ne sapevamo nulla

MADRID
NOSTRO SERVIZIO

Dal fermo giudiziario richiesto mercoledì all'ordine internazionale di cattura emanato in segreto, di cui si è venuti a conoscenza solo venerdì notte. E' stato proprio il super-gip della «Audiencia Nacional» di Madrid Baltazar Garzón, soprannominato «il Tenace», a far arrestare ieri a Londra l'ex dittatore cileno Augusto Pinochet Ugarte. Un portavoce del governo spagnolo, chiedendo di restare anonimo, ha detto alle agenzie che l'esecutivo non era al corrente della decisione del giudice, ma secondo la radio statale il governo ha 40 giorni di tempo per chiedere l'estradizione di Pinochet, e potrebbe farlo.

Un altro gip del Tribunale madrileno ha chiesto di interrogare l'ex dittatore: Manuel García-Castellón, che con Garzón è da due anni alle costole di Pinochet, accusato di terrorismo, genocidio, tortura e scomparsa di cittadini spagnoli durante la sua dittatura. La «Audiencia Nacional» è l'unico tribunale spagnolo competente sul territorio nazionale per le indagini e i processi di terrorismo, genocidio e terrorismo di Stato, indipendentemente dalla nazionalità degli accusati e del luogo ove sono accaduti i crimini, purché vi siano vittime spagnole. E secondo i magistrati Pinochet avrebbe sulla coscienza almeno 600 tra cittadini spagnoli e loro figli.

Le inchieste dei due gip partono da indagini diverse. Nel 1996, accogliendo le richieste delle parti civili e dei familiari delle vittime, García Castellón, che ha appena compiuto 46 anni, ha cominciato ad indagare sulle 600 presunte vittime. Le sue richieste di rogatoria internazionale, mirate ad ottenere l'interrogatorio di Pinochet, venivano però ignorate dalle autorità del Cile.

García Castellón, un magistrato timido e schivo ma straordinariamente perseverante, ha allora cominciato ad ascoltare i testimoni. Nel settembre scorso, a causa della sua «testardaggine», scoppiò un caso: il capo della Procura del Tribunale di Madrid, Eduardo Fungairiño, su indicazioni del Procuratore generale del Regno Jesus Cardenal (nominato dal governo di centro-destra del leader dei popolari José Aznar), sostenne che García Castellón non poteva indagare su fatti avvenuti prima dell'entrata in vigore della legge che, nel 1995, affidava alla «Audiencia» di Madrid la competenza per i crimini di terrorismo e genocidio. I reati su cui indaga il gip, infatti, sono riferiti agli anni tra il 1976 ed il 1983. La sinistra spagnola accusò allora il governo di «collaborazionismo».

I testimoni sopravvissuti che sfilavano davanti all'«Audiencia» di Madrid, con le foto dei «desaparecidos», raccontavano episodi orrendi. Soprattutto assassinii a sangue freddo, torture. E di tanti, tanti bambini scomparsi. Determinante per García Castellón, che mercoledì aveva avanzato via Interpol una richiesta di rogatoria per interrogare a Londra Pinochet, fu la dichiarazione dell'ex capo della famigerata Dina (la polizia politica della dittatura), il generale Manuel Contreras. Davanti alla Corte Suprema di Santiago del Cile, Contreras aveva dichiarato: «Eseguii sempre gli ordini del señor Presidente della Repubblica. Solo lui, come capo supremo della Dina, poteva ordinare le missioni che io eseguivo».

Da parte sua Garzón (che interrogherà Berlusconi il prossimo 26 per il «caso Telecinco»), indagava dal 1996 sull'«operazione Condor», un piano segreto elaborato negli Anni 70 dalle dittature militari di Cile ed Argentina per annientare l'opposizione di sinistra ai loro regimi. Così anche le 600 vittime del regime di Pinochet su cui indagava García Castellón sono entrate nell'inchiesta di Garzón. «Rispetteremo le decisioni dei due magistrati, qualsiasi esse siano», ha dichiarato ieri sera da Porto il ministro degli Esteri spagnolo Abel Matutes. E par di capire che l'estradizione di Pinochet potrebbe davvero realizzarsi.

Gian Antonio Orighi

IN **BREVE**

«Sono stato soltanto un aspirante dittatore»

WASHINGTON. «La storia insegna che i dittatori non finiscono mai bene», aveva dichiarato di recente il generale Augusto Pinochet, aggiungendo tuttavia che si considerava solo un «aspirante dittatore». In una rara intervista concessa al giornalista americano Jon Lee Anderson, e pubblicata dal settimanale «New Yorker» nel numero datato 19 ottobre, l'ex dittatore dice di essere sempre stato «un uomo molto studioso, non uno studente brillante, ma uno che legge molto, in particolare libri di storia». «E la storia insegna che i dittatori non finiscono mai bene», aveva rilevato, afferma l'autore dell'intervista, intitolata «Il dittatore». «Ero soltanto un aspirante dittatore», precisa.

Pinochet - che si reca a Londra tutti gli anni, dove prende il tè con l'ex premier Margaret Thatcher, secondo Anderson - si scaglia contro quello che definisce il proliferare delle idee marxiste e afferma che la Gran Bretagna è il suo «Paese preferito, l'ambiente ideale per vivere a causa della sua moderazione, della sua civiltà, il suo rispetto delle regole». «Adesso sono un vecchio, non ho grandi ambizioni nella vita, tutto quel che faccio lo faccio per il mio Paese», aggiunge Pinochet, sostenendo di «aver mostrato un atteggiamento di riconciliazione» ma di non aver notato un uguale spirito di riconciliazione «dall'altra parte».

Castro: sono sorpreso collaborò con Londra

OPORTO. Sorpresa è stata espressa da Fidel Castro quando a Oporto, dove si trova per il Vertice Ibero-americano, ha saputo dell'arresto di Pinochet. «Davvero? E' stato confermato? - ha chiesto il leader cubano - E' difficile da capire se si pensa che Pinochet ha collaborato con la Gran Bretagna durante la guerra delle Isole Falkland». Castro e Pinochet sono diventati nemici da quando il colpo di Stato del generale ha condotto alla morte Salvador Allende, amico del leader cubano. [Ansa]

E nel programma di governo i Gruenen cedono anche sui limiti di velocità

Sulla benzina Schroeder piega i Verdi

Passa un aumento di 60 lire

Sancito l'accordo in vista della nomina il 27 ottobre del nuovo Cancelliere

Joschka Fischer, leader dei Verdi e ministro degli Esteri designato della Germania del dopo Kohl

BONN
DAL NOSTRO CORRISPONDENTE

Come sull'energia nucleare, anche sul prezzo della benzina e sul limite di velocità Gerhard Schroeder piega i Verdi, facendo intravedere aspre contestazioni al congresso straordinario del partito ecologista che la settimana prossima dovrà approvare il programma comune di governo. Nell'ultima giornata di consultazioni, ieri, i «Gruenen» hanno rinunciato all'imposizione di un limite generale sulle autostrade, accontentandosi di raccomandazioni ai Comuni affinchè estendano il limite di 30 chilometri l'ora nelle aree ad alta densità urbana. Anche sulla benzina gli ecologisti hanno dovuto fare le previste concessioni: dal 1° gennaio, l'aumento sarà di 6 centesimi, pressappoco sessanta lire al litro. Altri aumenti seguiranno nel 2000 e negli anni successivi. Molto meno di quanto era stato richiesto all'avvio delle trattative, e molto meno di quanto i Verdi si erano prefissati nel loro programma elettorale, dunque.

Gli ecologisti possono tuttavia vantare l'introduzione di una «tassa ecologica» - della quale l'aumento della benzina è soltanto una parte, anche se la più visibile e contestata - che mira a rendere più cara l'energia per far diminuire la previdenza sociale e gli altri costi aggiunti del lavoro, alleggerendo dunque l'esposizione delle imprese. Oltre alla benzina aumenteranno perciò, dall'anno prossimo, anche il gasolio da riscaldamento (di 4 centesimi al litro), il gas (di 0,32 centesimi) e l'energia elettrica (di 2 centesimi al kilowatt/ora). La ferma opposizione di Schroeder su aumenti della benzina superiori ai 6 centesimi il litro ha, tuttavia, impedito di garantire già dal '99 un consistente taglio dei costi del lavoro: la prevista diminuzione di oltre due punti - per portarli al di sotto della soglia del 40 per cento - potrà essere realizzata soltanto per gradi. L'anno prossimo, la diminuzione sarà pari allo 0,8 per cento.

Nei prossimi anni si renderanno dunque necessari altri interventi: di quale entità lo si deciderà soltanto a partire dalla seconda metà del '99. Perché si sta cercando una linea comune europea anche in questo settore, e si sfrutterà la presidenza di turno tedesca; e perché molto dipenderà dalla risposta degli utenti: se, come è possibile, il sia pur contenuto aumento della benzina ne farà diminuire il consumo, i benefici fiscali per lo Stato potrebbero non essere dell'entità prevista. Bisognerà dunque agire su altre leve.

I Verdi hanno rinunciato anche all'opposizione di principio all'ingegneria genetica. I generi alimentari così prodotti dovranno tuttavia indicare chiaramente la loro origine. In cambio, gli ecologisti hanno ottenuto soddisfazione sull'inasprimento delle sanzioni contro gli automobilisti che guidano in stato di ebbrezza: la soglia al di sopra della quale scatta il ritiro della patente per quattro settimane è stata abbassata dallo 0,8 allo 0,5 per mille.

Martedì, i due partiti firmeranno il programma comune, che verrà quindi sottoposto all'esame dei due congressi straordinari, in previsione dell'elezione di Gerhard Schroeder da parte del nuovo Bundestag, il 27 ottobre. Se l'Spd approverà senza problemi, le tensioni non mancheranno certamente fra gli ecologisti. I Verdi stanno imparando in fretta che governare significa accettare compromessi.

Emanuele Novazio

JUGOSLAVIA

Decollati gli aerei americani che controlleranno la provincia. Tre agenti serbi uccisi dai separatisti

Dini: sempre più improbabili i raid Nato in Kosovo

E a Belgrado l'Osce prepara la missione dei 2 mila ispettori

BELGRADO. Tre poliziotti serbi sono stati uccisi e altri due sono rimasti feriti ieri sera nel Kosovo centrale nel corso di un attacco contro le loro postazioni. I poliziotti sono stati attaccati con lanciagranate nei pressi di Lapusnik, a circa 40 chilometri a Sud-Ovest di Pristina, capoluogo della provincia serba a maggioranza albanese. L'episodio rappresenta un segnale evidente di come almeno una parte della guerriglia di etnia albanese non gradisca la graduale normalizzazione seguita all'ultimatum della Nato a Belgrado.

Proprio ieri il ministro degli Esteri Lamberto Dini, a Bologna per l'inaugurazione dell'anno accademico, affermava: «A questo punto un intervento armato è estremamente improbabile. Mi pare che i pericoli più grandi siano ormai sventati: sia un pericolo di intervento sia di un aggravarsi della situazione umanitaria».

Negli ultimi due giorni decine di migliaia di sfollati hanno cominciato a tornare a casa. Ieri a Pagarusa, 50 chilometri a Nord-Ovest di Pristina, il capoluogo, il personale dell'Onu ha distribuito 160 tonnellate di farina, olio e altri generi alimentari agli sfollati della zona. Sven Pedersen, del World Food Program, ha riferito che negli ultimi giorni la polizia serba si è mostrata più incline a collaborare.

Dopo avere spostato al 27 ottobre il termine entro il quale Milosevic dovrà aver soddisfatto le condizioni fissate dall'accordo sottoscritto con il mediatore statunitense Richard Holbrooke, la Nato non abbassa, comunque, la guardia: 400 aerei sono pronti ad attaccare le forze serbe nel Kosovo, se gli impegni non saranno mantenuti. Ieri è partita anche la missione degli U-2 americani, gli aerei-spia impegnati a verificare il ritiro delle forze federali dalla regione.

Nel frattempo l'Osce ha messo in moto il meccanismo per lo spiegamento di 2000 osservatori internazionali nel Kosovo. Ieri mattina a Belgrado sono arrivati 13 esperti col compito di scegliere i centri operativi della missione e risolvere altri problemi logistici. Ed i primi sei membri della delegazione tecnica dell'Osce sono arrivati ieri sera a Pristina. [Agi-Ansa]

DALLA PRIMA PAGINA

PINOCHET IL «FUNERALISSIMO»

corso alla richiesta della magistratura spagnuola: fermo dell'ex dittatore, esame dei documenti propedeutici all'estradizione - ha fatto scattare un «precedente» destinato a incidere nell'applicazione di quel diritto internazionale troppo spesso manipolato quando non disatteso. Dopo questo «evento storico» non dovrebbe esser più tanto facile per i tanti tiranni in congedo andarsene in giro per il mondo, indisturbati, a sciupare il denaro rapinato al popolo. E' vero che Pinochet non era a Londra per fare *shopping* ma per una operazione chirurgica; com'è vero, altresì, che la magistratura cilena non sia mai riuscita a incriminare il generale dagli occhi di ghiaccio verde, per arricchimento illecito. Tuttavia il suo arresto è un segnale davvero forte e non stupisce che giunga da un paese d'antica democrazia qual è la Gran Bretagna. Anche se, lo ha detto ieri a Oporto, alla conferenza ibero-spagnuola, un Fidel Castro «sorpreso», durante la guerra delle Malvinas, Pinochet «aiutò molto la spedizione della signora Thatcher». Quella insolita guerra rovinò l'infame giunta militare argentina ma non il *totopoderoso* presidente-padrone del Cile. Come leggiamo in un'intervista appena uscita sul *New Yorker*, Pinochet si recava ogni anno a Londra, «paese tollerante e gradevole» mai mancando di prendere il tè con la signora Thatcher. «Sono un vecchio soldato che ha fatto molto per il suo paese, per la riconciliazione nazionale». Va detto subito come la magistratura cilena - e qui voglio ricordare il capo della Corte Suprema, Rafael Letamar Lopez, grande soldato del Diritto -, abbia accertato «1.102 casi di esecuzioni extragiudiziali (sommarie) e 2.095 decessi sotto tortura», per non parlare delle terribili denunce dei giovani vescovi della *Vicaria de la Solidaridad*, contro «il macellaio in guanti neri». E' del pari vero, tuttavia, che Pinochet ha saputo far tesoro delle pressioni degli Stati Uniti, accettando un «passaggio morbido» dalla dittatura alla democrazia. Una operazione in puro stile franchista, anche se a succedere al generalissimo fu, dopo una limpida vittoria elettorale, il leader democristiano Patricio Aylwin al quale il decantato *Corfo*, l'ente liquidatore dei beni pubblici, lasciò un buco di oltre 1 miliardo e 300 mila dollari, grazie ai disastri dei *plebe-boys* di Pinochet, seguaci ambigui di Friedman.

Ma il lascito più pesante fu un esercito prussianamente implacabile, schiavo del *punctilio*, il cui impeto sanguinario viene dalla «scuola di guerra» contro gli Araucani durata trecento anni. Esercito comandato, ovviamente, da Pinochet che (solo) dall'11 marzo scorso è senatore a vita, in forza della Costituzione da lui «sapientemente varata» nel 1980.

L'arresto di Pinochet «imbarazza» il governo cileno diviso tra la sobria soddisfazione per un evento intimamente auspicato (a prescindere dalla liturgia rituale incentrata sulla immunità dell'ottantaduenne senatore a vita don Augusto Pinochet Ugarte) e quell'enigma inquietante ch'è l'esercito.

I grandi momenti della Storia, persino i più belli, sono zavorrati da infinite incognite. E c'è sempre un pizzico d'ironia beffarda nel destino quando si mette a fare il regista della Storia.

Quegli onorati giudici di Madrid agiscono contro Pinochet come, a suo tempo, buona parte della magistratura spagnuola avrebbe sognato di agire contro Francisco Franco. Paradossalmente quei giudici, che per altro incontrano il rispettoso assenso del governo, sono figli d'un paese che non è ancora riuscito a chiudere i conti con il franchismo. Sperano di riuscirci chiedendo l'arresto di un vecchio ex tiranno? *Quien sabe*, chissà.

Igor Man

Stato civile di Torino

NATI REGISTRATI IL 15 OTTOBRE 1998

Agostino Silvio; **Albanese** Alice; **Allegri** Valentino; **Basha** Bianca, **Bizzaza** Alessia; **Bosca** Federico Francesco; **Bosio** Alberto; **Careddu** Gaia; **Caruso** Letizia; **Castellano** Luca; **De Gaetano** Francesco; **Decandia** Alice; **Di Gennaro** Davide; **Dirix** Vittoria; **Gabutto** Alice; **Griscella** Christian; **Italiano** Francesca; **Lacchio** Matteo; **Mangili** Alessio; **Martorelli** Alessandra; **Marzano** Greta; **Melchiorre** Matteo; **Mesiano** Maria Antonietta; **Oppong** Thelma Oti; **Osaremwinda** Darwel Ray Osarumen; **Outaberrhiat** Amina; **Palamatti** Marta; **Pethti** Pietro; **Piovano** Andrea; **Pitiella** Fabrizio; **Spataro** Elena; **Traversa** Nicolò; **Veca** Umberto.

MORTI DENUNCIATI IL 15 OTTOBRE 1998

Negli Ospedali: **Maga** Piera, di anni 87, Martini, nata a Torino; **Montrucchio** Olivia ved. **Secondino**, a. 73, Cottolengo, nata a S. Martino Alfieri (AT); **Paolina** Francesco, a. 71, Mauriziano Umberto I, nato a Polizzi Generosa (PA); **Zaccardelli** Mario, a. 74, Molinette, nato a Arpino (FR); **Caterino** Teresa ved. **Zinni**, a. 80, Mauriziano Umberto I, nata a Andria (BA); **Osanna** Enrico, a. 59, Martini, nato a Villamassargia (CA); **Bruno** Paolina ved. **Ventura**, a. 83, Mauriziano Umberto I, nata a Foggia, **Lapenna** Giuseppe, a. 38, Molinette, nato a Torino; **Calbi** Maria Antonia ved. **Druggero**, a. 94, Mauriziano Umberto I, nata a Stigliano (MT); **Terrando** Stefano, a. 76, Molinette, nato a Partusio (TO); **Chiappino** Angelica ved. **Trucco**, a. 97, Molinette, nata a Rivalba (TO); **Grillo** Maria in **Manica**, a. 46, Molinette, nata a Grotone; **Giordanengo** Ezio, a. 50, Centro Traumatologico Ortopedico, nato a Pinerolo (TO); **Fortis** Maria Clara, a. 74, Maria Vittoria, nata a Torino; **Talpa** Dirce in **Tromboni**, a. 88, Giovanni Bosco, nata a Pettorazza Grimani (RO); **Bernardinello** Argentino, a. 76, Molinette, nato a Chioggia (VE), **Vittozzi** Antonietta in **Longo**, a. 74, Molinette, nata a Foggia; **Artero** Pierina in **Mussino**, a. 85, Mauriziano Umberto I, nata a Torino; **Palena** Ermelinda ved. **Bertana**, a. 90, Giovanni Bosco, nata a Ponzano Monferrato (AL); **Sanna** Peppino, a. 61, Mauriziano Umberto I, nato a Gerocarne (CZ).

Presso residenze: **Torta** Carlo, a. 82, via B. Boscardo 5, nato a Torino; **Forin Fuglie** Oreste, a. 82, via Val della Torre 111, nato a Torino; **Trinchero** Guido, a. 77, via Vagnone 28, nato a Acqui Terme (AL); **Repaldone** Luigina in **Betti**, a. 60, via S. Mercadante 74/a, nata a Torino; **Filippa** Luigi, a. 86, via E. Thesauro 4, nato a Rimella (VC).

Presso case di cura di riposo ed istituti religiosi: **Lambertini** Lionello, a. 77, casa di cura S. Paolo, nato a Calizzano (SV); **Vilonna** Maria Incoronata in **Campione**, a. 58, casa di cura «Villa Maria Pia», nata a Lavello (PZ); **Milanesio** Maddalena ved. **Aragno**, a. 80, casa di cura di riposo e convito vedove e nubili, nata a Savigliano (CN).

Presso altro luogo del territorio cittadino: **Greco** Lorenzo, a. 76, corso Trapani 51/b, nato a Lizzanello (LE); **Rover** Anna ved. **Marchetto**, a. 83, corso Brescia 9, nata a Roncegno (TN).

Presso Medicina Legale: **Gallo** Leonarda in **Cannizzo**, a. 31, nata a S. Pancrazio Salentino (BR); **Zampolla** Davide Antonio, a. 28, nato a Torino; **Penco** Vladimiro, a. 71, nato a Hosti (Jugoslavia); **Lombe** Giuseppe, a. 41, nato a Riesi (CL).

Nati 33 - Morti 34

E' cristianamente mancato
Alberto Vittone
ex commerciante
Lo piangono i figli **Bruno, Ettore** e familiari tutti. Funerali lunedì 19 ore 14,30 viale Vittorio Veneto 8.
— **Chivasso,** 17 ottobre 1998.

E' mancata
Pierina Grassi
ved. Tartarini
Lo annunciano la figlia **Gianna,** il nipote **Massimiliano** con **Angela.** Funerali lunedì 19 ore 11,45 parrocchia S. Nicola.
— **Torino,** 17 ottobre 1998.

Improvvisamente è mancato
DR. PROF.
Luciano Pironti di Campagna
Lo annunciano **Armanda** e **Fabrizia,** la sorella **Ottilia,** il fratello **Franco** con **Carla** e figli **Luigi, Riccardo** e famiglie, i cognati **Claudia, Giuseppe Campana** e figli, **Riccardo** ed **Angela Vianello.** I funerali si svolgeranno lunedì 19 ottobre 1998 alle ore 10 presso il cimitero Centrale
— **Torino,** 17 ottobre 1998.

Carla e **Graziella Martinola** abbracciano Armanda e Fabrizia con infinito dolore e rimpianto.

Virginia Colonna e tutti i suoi famigliari sono affettuosamente vicini ad Armanda e Fabrizia.

Cino e **Anna Maria Muratori** sono affettuosamente vicini ad Armanda e Fabrizia.

Carlo Carla Regis e figli partecipano al dolore.

Ci stringiamo ad Armanda e Fabrizia nel rimpianto di un **AMICO** fraterno, di un padre. **Grazia, Lella Marco Francesca Anna Marta, Anna Renzo Lorenza** e **Silvia Gianni Umberto.**

Siki ed **Elvezio** costernati prendono parte al dolore di Armanda e Fabrizia.

Dany Vaccaro in accorato rimpianto.

Giuliano Buzzetti ricorda con affetto l'amico **LUCIANO.**

Gualtiero e **Liliana Casalegno** piangono desolati con Armanda il carissimo amico **LUCIANO,** riconoscenti per averli accompagnati tanti anni con le sue altissime doti professionali e la sua preziosa amicizia.

Presidente, Presidente Aggiunto, Colleghi, Funzionari e **Personale** dell'**Ufficio Gip** del **Tribunale** partecipano al grande dolore dell'amica Fabrizia.

Sandro e **Vitaliano Campana** con le rispettive famiglie sono affettuosamente vicini ad Armanda e Fabrizia.
— **Torino,** 17 ottobre 1998

Geoff e **Aida Fosberry** partecipano commossi al dolore di Armanda e Fabrizia per la scomparsa del caro, indimenticabile **LUCIANO.**
— **Torino,** 17 ottobre 1998

Le famiglie **Bordogna Nairotti** sono affettuosamente vicine ad Armanda e Fabrizia nel ricordo del caro indimenticabile **LUCIANO.**

Franco Dada Alessandro Stefano Riccardo ricorderanno sempre il carissimo **LUCIANO** prezioso insostituibile amico.

Nel ricordo del carissimo insostituibile **AMICO** sono affettuosamente vicini ad Armanda e Fabrizia **Carla Giorgio Bona** con **Carlo Giovanna Paola Emanuele.**

Mario Bona partecipa con affetto.

Tina Alfredo Rossella e **Federica** sono affettuosamente vicini ad Armanda e Fabrizia per la scomparsa del caro amico **LUCIANO.**

Marisa e **Luigi Bottosteglia, Lella** e **Giorgio Chiavazza, Luciana Conti, Marta** e **Rodolfo Garelli** si stringono ad Armanda e figlia con grande rimpianto per la scomparsa del carissimo amico **LUCIANO.**

Dolly, Sandra Lorenzoni affettuosamente vicine ad Armanda e Fabrizia nel ricordo di **LUCIANO.**

Riccardo Marini abbraccia Fabrizia ed Armanda nel ricordo affettuoso di **LUCIANO.**

Lina e **Paola** con **Patrizia** e **Corrado** partecipano al dolore di Fabrizia.

prof. Luciano Pironti di Campagna
Federico, Cristiana Valfrè con tutti gli **Amici** del **Bellardo** sono vicini ad Armanda e Fabrizia.
— **Torino,** 18 ottobre 1998.

Serenamente è mancato
cav. Pietro Patelli
ex dirigente FIAT
L'annunciano la moglie **Elsa,** i figli **Roberto** e **Gianni,** la nuora **Olga** e **Barbara,** i nipoti **Andrea, Silvia, Riccardo** e **Marco.** La famiglia ringrazia il dottor Giorgio Prato per le assidue cure prestate. I funerali avranno luogo nella parrocchia San Giovanni Bosco, Torino. Per orario telefonare al 011-958.95.77.
— **Torino,** 18 ottobre 1998.

La cognata **Anna** e la figlia **Gianna, Gabriella** con **Enzo** e figli, piangono il caro zio **PIERO.**

La famiglia **Ghedi** sentitamente partecipa al dolore.

I cognati **Marta, Luigi Seccamani** e famiglia partecipano al dolore.

E' mancato all'affetto dei suoi cari
Angelo Almondo
Lo annunciano la moglie **Luigina,** le figlie **Monica, Roberta** con **Ermes,** cognata **Rita,** nipote **Claudio,** consuocero. Funerali lunedì 19 ore 14 parrocchia S. M. Nuova, Asti.
— **Asti,** 17 ottobre 1998.

Paolo e **Antonia Sperone** sono partecipi con profondo cordoglio alla famiglia nel dolore per la perdita del caro
Angelo Almondo
insostituibile collaboratore in tanti anni di comune lavoro.
— **Momburuzzo,** 18 ottobre 1998.

Partecipano al lutto i **Dipendenti** delle **Tenute Neirano SpA,** i **Dipendenti** della **Sperone Giacomo SpA.**
— **Momburuzzo,** 17 ottobre 1998.

Cristianamente è mancato il
dott. Federico Antonio Grignolo
Ne danno il triste annuncio la madre **Elena Grignolo Battaglia,** la sorella **Alessandra** con il marito **Sergio Luparia** e i piccoli **Giulia** e **Alberto,** gli zii **Luciana Grignolo Savini** con figli e nipoti, **Enrico** e **Bona Battaglia** con figli e nipote, i cugini **Grignolo, Ricciardi, Lucat** e **Orengo.** I funerali avranno luogo nella parrocchia Santi Angeli martedì 20 ottobre (per orario telefonare lunedì al numero 011-582.22.23).
— **Orbassano,** 17 ottobre 1998.

E' mancato
Giuseppe Longo
anni 76
L'annunciano: la moglie **Rosa,** i figli **Franco, Tito, Domenico, Luisa** e **Luigi** con le rispettive famiglie, parenti tutti. Funerali lunedì 19 ottobre ore 14,15 chiesa S. Lorenzo (piazza Cavour, Altessano), Venaria.
— **Venaria R.,** 16 ottobre 1998.

Avvocato **Enrico Rubiola** e **Collaboratori** partecipano.

Amministratori, Dipendenti, Collaboratori di **ErreVIUno FM, Piemonte News, Radio Energy, Radio Veronica One** partecipano al dolore dei familiari di
Giuseppe Longo
— **Torino,** 17 ottobre 1998.

Dirigenti, Dipendenti, Agenti della **Flex Tobi S.r.l.** partecipano al dolore della famiglia Poli per la prematura scomparsa di
Roberto Poli
— **Bottapietra,** 17 ottobre 1998.

Graziella e **Gianfranco Gottardo** partecipano commossi al dolore per la perdita dell'amico **ROBERTO.**

Improvvisamente è mancata all'affetto dei suoi cari
Ottavia Bosco
in Manzone
Ne danno il doloroso annuncio il marito **Ottavio Domenico,** i figli **Piero Angelo** con **Gabriella, Giorgio** con **Marika** e gli adorati nipoti **Andrea, Alberto, Luca** e **Giorgia,** parenti tutti. Un particolare ringraziamento al dr. Gausa ed alle affezionate signore Rosina e Luisa per le amorevoli cure prestate. Per espressa sua volontà, non fiori ma opere di bene a favore dei bambini portatori di handicap di Torino. Funerali lunedì 19 c.m. ore 14 parrocchia Madonna di Pompei, via San Secondo 90. La presente è partecipazione e ringraziamento.
— **Torino,** 18 ottobre 1998.

La cognata **Elvira** con i figli **Lalla** e **Renzo** con relative famiglie, partecipano vivamente al grande dolore della famiglia.

Anna Dall'Isola con **Andrea** e **Valeria,** ricordando con affetto la cara **OTTAVIA,** si uniscono al grande dolore della famiglia.

Lilly Fonzibibio con **Milena,** sono vicine ad Ottavio e famiglia.

Dipendenti e **Collaboratori** della Ditta **City Motors** partecipano al dolore del comm. Manzone e famiglia.

Gli amici **Anna, Antonio, Rina, Pino** e **Cele** commossi partecipano al dolore di Ottavio e famiglia.

Francesco, Rosanna Pozzo e familiari commossi piangono l'indimenticabile **AMICA.**

Felice, Maria Pozzo e familiari partecipano commossi al lutto.

Sono vicini a Giorgio e famiglia gli amici
Cristiana Franco Varetto
Silvia Daniela Voglio
Elisabetta Mauro Bari
Grazia Roberto Battistella
Chiara Maurizio Glas
Chiara Mario Martucci
Gabriella Giulio Lera
Tiziana Valerio Gaido
Viviana Bruno Peretti
Paola Piero Boffa
Marcella Franco Cartella
Elsa Andrea Francone
Loredana Alessandro Olivero
Patrizia Sergio Mottura
Pigi Roberta Arduino.

Partecipano al dolore di Giorgio e famiglia gli amici
Antonio Anna Pola
Daniele Barbara Assi
Leonardo Emiliana Scarzella
Mauro Patrizia Dondarini
Piero Judith Marengo.

Angela Piero Giorgio Ranco partecipano al dolore.

Dopo lunga vita ci ha lasciati
Caterina Vigna
ved. Pessione .
La piangono il figlio **Romano** con **Anita** e **Alessia** uniti ai parenti e amici. Un grazie riconoscente alla signora Rita per la affettuosa amicizia. Funerali lunedì 19 c.m. ore 8,15 parrocchia Sant'Alfonso. Santo Rosario oggi ore 19 in Sant'Alfonso.
— **Torino,** 18 ottobre 1998.

Nonna **Rina** non ti dimenticheremo mai. **Delia, Edy, Betta, Chicca** e **David.**

E' mancato
Obertino Francesetti
M.D.L.
Lo annunciano la moglie **Elena,** il figlio **Andrea** con la moglie **Zabel** e gli adorati nipotini **Alberto** e **Carla Elena,** parenti tutti. Funerali in Balangero lunedì 19 c.m. ore 15 (partenza San Giacomo partendo da Torino, ospedale Martini, Tolone, ore 13,30. La presente è partecipazione e ringraziamento.
— **Torino,** 16 ottobre 1998.

Il giorno 17 ottobre 1998 è venuto improvvisamente a mancare all'affetto dei suoi cari il
prof. Roberto Urbani
Ne danno il doloroso annuncio la moglie **Lilly,** i figli **Andrea, Fabrizio** e le nuore **Sveva, Antonella** con i nipotini **Ludovica** e **Roberto.** Le esequie avranno luogo il giorno 19 c.m. alle ore 10 presso la Basilica dei Ss. Pietro e Paolo (all'Eur).
— **Roma,** 18 ottobre 1998.

Il **Presidente** dell'**Istituto Nazionale** per l'**Assicurazione contro gli infortuni sul Lavoro,** prof. avv. **Pietro Ichino** partecipa con viva commozione la improvvisa scomparsa del Direttore Generale
prof. dott. Roberto Urbani
ricordandone le preclare doti di uomo e di dirigente al servizio dell'Istituto e dei lavoratori. La Camera ardente è allestita dalle ore 12 presso la Sede Centrale dell'Inail, in piazzale Giulio Pastore 6, Roma. Il corteo funebre partirà da piazzale G. Pastore e la cerimonia religiosa avrà luogo presso la chiesa dei Ss. Pietro e Paolo (Eur) alle ore 10 del 19 ottobre.
— **Roma,** 18 ottobre 1998.

Il **Consiglio di Amministrazione** dell'Inail prende viva parte al dolore della famiglia per la scomparsa del
prof. dott. Roberto Urbani
Direttore generale dell'Inail
— **Roma,** 18 ottobre 1998.

Il **Presidente** del **Consiglio** di **Indirizzo** e **Vigilanza** dell'**Inail, Giancarlo Fontanelli,** è vicino al dolore della famiglia per la scomparsa del
prof. dott. Roberto Urbani
Direttore generale dell'Istituto
e ne ricorda commosso l'impegno profuso al servizio dell'Ente.
— **Roma,** 18 ottobre 1998.

Il **Consiglio** di **Indirizzo** e **Vigilanza** dell'**Inail,** partecipa commosso l'improvvisa scomparsa del Direttore generale dell'Istituto
prof. dott. Roberto Urbani
— **Roma,** 18 ottobre 1998.

Il **Presidente** del **Collegio** dei **Sindaci** dell'**Inail,** dott. **Vittorio Raimondo,** partecipa con viva commozione la perdita del
prof. dott. Roberto Urbani
Direttore generale dell'Istituto
— **Roma,** 18 ottobre 1998.

Il **Magistrato** e **delegato al controllo** dell'**Inail,** dott. **Gaetano Mignemi,** si associa al dolore della famiglia per l'immatura scomparsa del
prof. dott. Roberto Urbani
Direttore generale dell'Ente
— **Roma,** 18 ottobre 1998.

Il **Dirigente generale vicario** dell'**Inail,** dott. **Alberigo Ricciotti,** partecipa commosso l'improvvisa scomparsa del
prof. dott. Roberto Urbani
Direttore generale dell'Istituto
ed è affettuosamente vicino alla famiglia.
— **Roma,** 18 ottobre 1998.

I **Dirigenti** dell'**Istituto Nazionale** per l'**Assicurazione contro gli infortuni sul Lavoro** addolorati partecipano l'immatura e improvvisa scomparsa del proprio direttore generale
prof. dott. Roberto Urbani
e si associano al dolore della famiglia.
— **Roma,** 18 ottobre 1998.

Il **Personale** dell'**Istituto Nazionale** per l'**Assicurazione contro gli infortuni sul Lavoro (Inail)** piange la perdita del proprio direttore generale
prof. dott. Roberto Urbani
ricordandone commosso l'impegno al servizio dell'Istituto.
— **Roma,** 18 ottobre 1998.

Il **Collegio** dei **Sindaci** dell'**Inail** ricorda commosso il Direttore generale dell'Istituto
prof. dott. Roberto Urbani
— **Roma,** 18 ottobre 1998.

Il **Capo** della **Segreteria** del **Presidente** dell'**Inail,** dott. **Bruno Ciciarelli,** prende parte con tutto il **Personale** al dolore della famiglia per la improvvisa, prematura scomparsa del Direttore generale dell'Istituto
prof. dott. Roberto Urbani
— **Roma,** 18 ottobre 1998.

Il **Capo** della **Segreteria del Direttore generale,** dott. **Mauro Fanti,** partecipa con tutto il **Personale** alla prematura scomparsa del
prof. dott. Roberto Urbani
di cui ricorda con affetto e stima le doti umane e professionali.
— **Roma,** 18 ottobre 1998.

Il **Capo** della **Segreteria** del **Consiglio** di **Indirizzo e Vigilanza** dell'**Inail,** dott. **Marco Starcati,** partecipa con tutto il **Personale** al dolore della famiglia per il grave lutto che l'ha colpita con la perdita del
prof. dott. Roberto Urbani
Direttore generale dell'Istituto
— **Roma,** 18 ottobre 1998.

Il **Capo della Segreteria del Consiglio di Amministrazione dell'Inail** dott. **Franco Papa,** partecipa con il **Personale** l'improvvisa scomparsa del
prof. dott. Roberto Urbani
Direttore generale dell'Inail
— **Roma,** 18 ottobre 1998.

Il **Capo** della **Segreteria** del **Collegio** dei **Sindaci Inail** dott. **Domenico Marino** partecipa con il **Personale** l'improvvisa scomparsa del Direttore generale
prof. dott. Roberto Urbani
— **Roma,** 18 ottobre 1998.

Il prof. **Giovanni Ambrosio,** membro del **Consiglio di Indirizzo e Vigilanza** dell'**Inail,** partecipa con profondo dolore la scomparsa del
prof. dott. Roberto Urbani
Direttore generale dell'Istituto
— **Roma,** 18 ottobre 1998.

Mauro, Anna Maria, Luigi piangono la perdita di un amico e si stringono con affetto intorno alla famiglia affranta per l'improvvisa scomparsa di
Roberto Urbani
Direttore generale dell'Inail
— **Roma,** 18 ottobre 1998.

E' cristianamente mancato
Angelo Pomba
anziano Michelin
Ne danno il triste annuncio la moglie **Rita,** il fratello, la madrina, la sorella, i cognati, i nipoti e parenti tutti. Funerali in Castagnole Piemonte lunedì 19 ottobre alle ore 10,30 nella chiesa parrocchiale San Rocco. La presente è partecipazione e ringraziamento.
— **Torino,** 16 ottobre 1998.

Sono affettuosamente vicini a zia Rita oggi e sempre. **Nella, Marilena, Rossella** e **Gianmarta.**

E' mancato
Mauro Mirabelli
Lo annunciano la moglie **Teresa,** la figlia **Laura** con il genero **Giancarlo,** la nipote **Valeria** e parenti tutti. Funerali lunedì 19 ore 8,15 parrocchia Santa Rosa da Lima, via Bardonecchia 65.
— **Torino,** 16 ottobre 1998.

Domenica Dentis con **Bruna** ricorda con affetto il caro **MAURO.**

Anna, Paola, Sergio e **Giulia** commossi partecipano al dolore di Rosi e Laura.

Serenamente è mancato
Lidio Astolfi
Ne danno l'annuncio **Fabrizia Luca Renato Mariuccia.** I funerali avverranno lunedì 19 ore 10 parrocchia Santa Giovanna d'Arco.
— **Torino,** 17 ottobre 1998.

Nel ricordo di **LIDIO** grande amico da sempre siamo vicini a Fabrizia condividendone il dolore. **Tina Carlo** e figlie.

E' mancato all'affetto dei suoi cari
Bruno Ferrandi
(lo zio col motorino)
anni 87
Ne danno l'annuncio la moglie **Angela,** i figli **Giorgio** e **Paola,** il fratello **Guglielmo,** nipoti e parenti tutti. Funerali martedì 20 ottobre ore 8,15 parrocchia Santa Monica. Sarà sepolto nel cimitero di Montabone (Asti).
— **Torino,** 17 ottobre 1998.

E' mancato all'affetto dei suoi cari
Salvatore Margherito
Ne danno il triste annuncio moglie, figli, nuora, genero e nipoti. Per orario funerali tel. 011-437.54.55.
— **Torino,** 17 ottobre 1998.

(Continua a pag. 13)

NECROLOGIE - TARIFFE A PAROLA
NECROLOGIE: nome e cognome del defunto centrati, nonché eventuali titoli accademici ed onorifici: tariffa doppia. Località e data, obbligatorie in calce alla necrologia, sempre conteggiate per n. 4 parole.
ADESIONI: in presenza del nome e cognome centrati (tariffa doppia) sono obbligatori località e data in calce (conteggiati per n. 4 parole).
ANNIVERSARI: data e nomi centrati (obbligatori) tariffa doppia.
RINGRAZIAMENTI: con nome e cognome centrati (tariffa doppia) sono obbligatori località e data in calce (conteggiati per n. 4 parole).
Oltre a spese di trasmissione, ha 20% per avviso.

Orario accettazione necrologie
Sportelli PK. Salone LA STAMPA Via Roma, 80
Lunedì/Venerdì 9-12,30; 14-16; sabato 9-12,30
Sportelli PK. Via Marenco, 32
Lunedì/Venerdì 8,30-21 (apertura continua)
Sabato ore 8,30-12,30; 14-21.
Domenica e festivi 18,30-21

Inatteso viaggio del Presidente a Wye River, dove i due leader tentano di concludere la pace

Un grido d'aiuto a Clinton

Dal vertice tra Netanyahu e Arafat

NEW YORK
NOSTRO SERVIZIO

Bill Clinton è di nuovo andato a Wye River, la tenuta del Maryland dove da tre giorni Benjamin Netanyahu e Yasser Arafat discutono la «svolta» da dare al processo di pace in Medio Oriente. Non era prevista una nuova visita del Presidente, ma lui stesso all'inizio dei colloqui aveva detto che era pronto a farla se ciò fosse stato «di aiuto». Se quindi ha deciso di compierla vuol dire che i due «arbitri» americani presenti, il Segretario di Stato Madeleine Albright e il negoziatore Dennis Ross, hanno ritenuto che il suo aiuto fosse opportuno.

Quello che non è chiaro, invece, è quale forma di aiuto il Presidente si apprestava a dare. Si trattava di mettere una sorta di suggello personale - una specie di garanzia suprema per le due parti - a un accordo ormai prossimo, o si trattava invece di compiere un'estrema tentativo di non concludere anche questo tentativo con un fallimento? Le scarse voci che filtrano da quel luogo dichiarato «off limits» per i giornalisti sembrano indicare la seconda ipotesi, e cioè che le cose stiano andando male, ma un po' per l'esperienza che insegna a non fidarsi, un po' perché si «vuole» continuar a sperare, le indicazioni pessimistiche non trovano molto credito.

Il punto cruciale, dicevano comunque quelle voci, è sempre lo stesso: Netanyahu si dice ora disponibile al piano americano di consegnare all'autorità palestinese un ulteriore 13% del territorio occupato dalle sue truppe, ma vuole in cambio «garanzie» sul controllo dell'attività terroristica. Secondo la Albright si tratta di un aggiornamento del famoso «land for peace», terra in cambio di pace, in un più attuale «land for security»; ma la risposta di Arafat è che sarà la pace stessa ad aumentare la sicurezza (togliendo ai terroristi i loro argomenti), e che il suo governo sta già facendo di tutto contro la violenza.

No, non tutto, ribatte la parte israeliana, e in questo ha la «comprensione» degli americani. Per sbloccare le cose Washington ha offerto una sorta di «consulenza» alle forze di polizia palestinese per renderle più efficaci contro il terrorismo, ma a questo si ribellano gli uni e gli altri. I palestinesi perché non hanno molta voglia di spartire con gli americani le informazioni che ricevono dai loro infiltrati nei gruppi terroristici; gli israeliani perché vogliono atti più concreti, per esempio la consegna di 36 persone (fra cui 10 agenti della stessa polizia palestinese) che loro vorrebbero processare. Se le cose stanno davvero a quel punto, è difficile che la nuova visita di Clinton porti molti regali. Ma la speranza, si diceva, resiste.

Franco Pantarelli

Ariel Sharon (a destra) con re Hussein, ieri in una clinica di Rochester

PERSONAGGIO

IL MINISTRO DEGLI ESTERI

L'ultima chance del Falco

Sharon alla ricerca del riscatto morale

TEL AVIV

CIRCA un anno e mezzo fa, con un sorriso storto da macho, Ariel Sharon, aggiustandosi addosso la camicia a quadri dopo aver munto per i fotografi una delle più belle mucche che egli stesso alleva nella sua fattoria, si lasciò andare a una birbonata: «Tanto lo sapete che io sono l'unico che può portare i negoziati con i palestinesi a un accordo permanente». Aveva in quei giorni condotto lunghi colloqui con i due uomini più importanti per Arafat e per l'Autonomia Palestinese: Abu Allah e Abu Mazen. Nella sua grande casa avevano gustato cibi di alto livello e riposato; la signora Sharon, come sempre tutta vestita di nero e ingioiellata, aveva sparso la sua grazia di gran signora di campagna e Sharon aveva loro semplicemente offerto uno Stato palestinese; piccolo, isolato, chiuso in una morsa territoriale, ma uno Stato vero. Abu Allah disse ai giornalisti che l'atmosfera era stata buona, ma che naturalmente non c'era e non poteva esserci niente di fatto. Ma era chiaro a tutti, compresi i palestinesi, che, con il beneplacito sotterraneo di Netanyahu, Sharon, il grande falco d'Israele, l'enorme, corpulento settantenne con la macchia della guerra del Libano nella sua biografia, amicone dei coloni, generale nella Guerra dei Sei Giorni, eroe della Guerra del Kippur, si candidava a essere colui che può fare ai palestinesi le concessioni che nessun altro può fare.

Il teorema è quello di De Gaulle o di Begin: solo la destra può portare a casa in concreto le concessioni politiche che la sinistra vorrebbe fare. Ed è così che fu Ariel Sharon ad andare a chiedere scusa a re Hussein, sempre dimostrando i suoi ottimi rapporti col mondo arabo quando, nel settembre dell'anno scorso, il Mossad fece l'orribile gaffe di tentare invano sul territorio giordano l'uccisione del leader di Hamas Khaled Mashaal. Il re lo accolse come un vecchio guerriero amico: e di nuovo, ieri mattina, sulla strada verso Wye Plantation, nella sua nuova veste di ministro degli Esteri, Sharon ha visitato Hussein e si è umilmente accoccolato con un sorriso pieno di ammirazione davanti al piccolo re malato, calvo per la chemioterapia, bianco come un lenzuolo. Il re gli ha sorriso e lo ha quasi benedetto: un grande viatico per una trattativa con Arafat. Eppure è stato Sharon quello che per anni, più forte di tutti, ha ripetuto che la Giordania è la Palestina, e che là era la soluzione per lo Stato palestinese. Ed è sempre lui quello che fino a ieri ha seguitato a ripetere di non volere stringere la mano ad Arafat. Ma già i suoi dicono in un orecchio ai giornalisti: «Non vi preoccupate, andrà tutto bene». E infatti i palestinesi mostrano un certo, sorprendente gradimento verso l'uomo che 15 anni fa fu costretto a dimettersi da ministro della Difesa dopo le conclusioni della commissione Kahan, che gli attribuiva forti responsabilità nella grande strage di palestinesi di Sabra e Chatyla.

Ai guerrieri saldi, e anche eroici (Sharon ha un curriculum di ferite sul suo corpo, e anche di gesta incredibili) il mondo arabo attribuisce sempre onore; e a Sharon di certo si può guardare come a un tipo che sa inventarsi grandi sorprese: i palestinesi le ricordano molto bene in questi giorni. Sharon infatti fu il generale che, accanitamente, sputando il sangue suo e dei suoi carristi ricacciò indietro con una famosa manovra a tenaglia l'esercito egiziano lanciato nel '73, durante la Guerra del Kippur, in una grande offensiva; e che poi, nell'81, con l'accordo di Camp David spinse con tutte le forze per sgomberare la colonia di Yamit nel deserto del Sinai per restituire agli egiziani il loro territorio. Le immagini della resistenza dei coloni coperti di schiuma dalle pompe dell'esercito, e poi trascinati via dalla zona da restituire a Sadat mentre le loro case venivano spianate dai bulldozer, sono fra le più strazianti umanamente della storia di Israele; segnò una grande vittoria della ragione politica su quella del sentimento.

Sharon non vuole essere per i secoli a venire soltanto un uomo di parte, anche se da molti anni non si pronuncia e non si scrive il suo nome senza chiosarlo con il sostantivo aggettivato «falco». Sharon vuole essere una pietra miliare nella storia di Israele: è uno dei pochi leader nato qui, nella fattoria collettiva di Kfar Malal, e per lui è insopportabile l'idea di passare nella memoria collettiva solo come il perfido responsabile di stragi di palestinesi. Nella sua biografia c'è il gruppo fermamente laico (e tale tuttora Sharon resta) dei quadri nati nell'Hagana, il primo nucleo di autodifesa ebraico che combatté la guerra del '48 dove già a vent'anni egli era comandante di brigata. C'è l'insubordinazione verso i superiori quando, da comandante paracadutista nel '56 si lanciò all'attacco e vinse senza il permesso delle gerarchie. C'è la facoltà di legge, che ne fa un membro dell'élite militare colta. Nella Guerra dei Sei Giorni Sharon fu uno dei generali che restarono segnati dal complesso di superiorità della grande vittoria.

Nel periodo delle battaglie contro le cellule terroristiche della West Bank si accorge che la sua carriera politica, iniziata con l'elezione nel '72 alla Knesset, è legata alla simpatia dei coloni di quella zona per i suoi convincimenti politici, per le sue maniere rudi e patriarcali, per il suo modo di esprimersi sempre troppo determinato, per le sue posizioni senz'altro annessioniste. Quando Netanyahu ha voluto convincere i duri di Hebron a votare per lui ha usato Sharon, che andò a promettere ai coloni che l'accordo di Oslo sarebbe stato abbandonato. Netanyahu ha poi cercato di liberarsi di lui, di non concedergli spazio nel governo, ma non ha potuto. A sua volta spaventato dalla forza di questa figura di Cincinnato che di quando in quando stacca il suo fucile dal chiodo e lascia la fattoria per lanciarsi in lotte secondo lui decisive per la salvezza di Israele, Bibi gli ha mandato emissari nella fattoria di Havat Shimkim a offrirgli un ministero delle Infrastrutture inventato apposta per lui. Il prezzo lo ha fissato Sharon: anche le Ferrovie, anche l'acqua, anche l'elettricità... Se il vecchio generale non fosse entrato nel governo, chissà quali movimenti di popolo avrebbe evocato. Soprattutto, Sharon sa che a 70 anni gli si presenta l'ultima chance per essere ricordato non come il ministro della Difesa di una delle più terribili stragi dello scorso decennio, ma come uno dei ministri degli Esteri della pace con i palestinesi.

Fiamma Nirenstein

Qui accanto Sharon visto da Levine A destra l'ex generale mostra una carta dei Territori

A 70 anni tenta di non restare nella storia soltanto per le stragi di Sabra e Chatyla

Commovente visita a re Hussein malato che gli ha dato la sua «benedizione»

L'uguaglianza. Per le caldaie non vale.

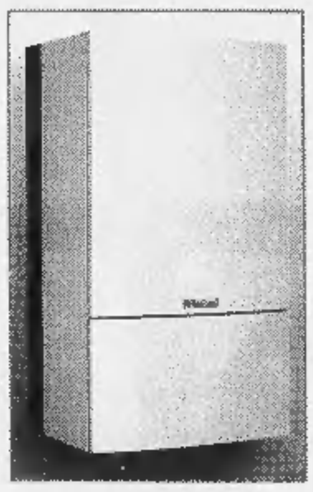

Quando l'acqua, il gas e il fuoco si incontrano in una casa è vitale garantire la massima sicurezza e la qualità del calore a tutta la famiglia. E allora...

Non veniteci a dire che tutte le caldaie sono uguali!

Noi della Vaillant pensiamo che la qualità, la sicurezza, l'esperienza, l'alta tecnologia tedesca, il servizio delle CALDAIE VAILLANT facciano la differenza. E non veniteci a dire che tutti gli installatori sono uguali. La qualità Vaillant si affida solo agli installatori più qualificati.

Caldaie e Scaldabagni. La tua casa vale Vaillant.

Vaillant

RISCALDAMENTO, REGOLAZIONE, ACQUA CALDA.

PERSONAGGIO

CAMBIO AL VERTICE DELLE TOGHE

Famoso per avere condotto le inchieste sullo scandalo petroli e su Roberto Calvi

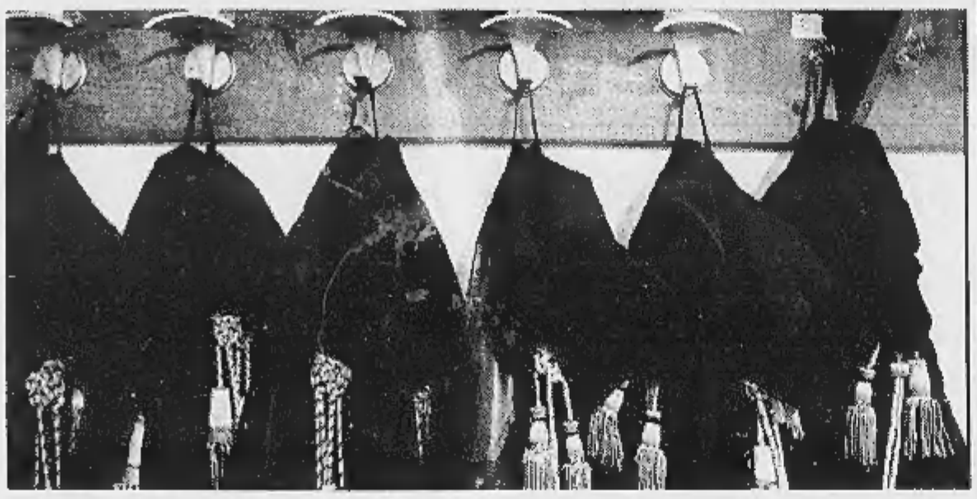

Cambio al vertice della magistratura italiana: Mario Almerighi sostituisce Elena Paciotti alla guida dell'Anm

«Continuerò sulla linea di Elena Paciotti»

Al vertice un ex pretore d'assalto

Almerighi nuovo presidente dei magistrati

Il pm di Caltanissetta Giordano eletto segretario: «Dal nuovo governo ci aspettiamo soluzioni che sblocchino la macchina della giustizia»

ROMA. Mario Almerighi, giudice romano, ex pretore d'assalto dello scandalo petroli, leader del gruppo Movimenti riuniti, 59 anni, è il nuovo presidente dell'Associazione nazionale magistrati. Sostituisce Elena Paciotti, la presidente dall'eloquio morbido ma dal pugno di ferro. Segretario dell'associazione è stato votato Paolo Giordano, procuratore aggiunto di Caltanissetta, leader della corrente Magistratura indipendente, grande esperto di indagini sulla mafia. «Per il momento posso solo dire che continueremo a portare avanti la linea del presidente uscente Elena Paciotti, la linea della razionalità», sono state le prime parole di Almerighi.

Nel momento in cui il mondo politico sta cambiando i suoi equilibri, e nel pieno di una crisi di governo che potrebbe preludere a nuovi ministri e nuove personalità, anche la magistratura cambia i suoi leader. Dopo un'intera giornata di conclave, ieri sera, con voto unanime e senza lasciare fuori alcuna corrente, l'Anm ha infatti rinnovato l'intero vertice.

Curiosamente, a rappresentare la magistratura sono le due correnti più piccole. Gli intransigenti dei Movimenti riuniti. I moderati di Magistratura indipendente. Restano un passo indietro, invece, i loro colleghi delle correnti maggiori. E cioè i tre rappresentanti di Unicost (Giuseppe Meliadò, Franco Castellano, Wladimiro De Nunzio) come anche i tre rappresentanti di Magistratura democratica (Elena Paciotti, Giovanni Salvi, Francesco Pinto). Nel comitato direttivo è stato eletto anche Piercamillo Davigo, secondo rappresentante di Magistratura indipendente.

«Nessun segno di discontinuità», avverte il neosegretario Paolo Giordano. Ma che cosa vi aspettate dal nuovo governo? «Osserviamo i cambiamenti del quadro politico e ci aspettiamo che vengano risolti finalmente i problemi che inceppano il funzionamento della magistratura. Che ci sia dato modo di lavorare».

Ma davvero una persona vale l'altra? Elena Paciotti ha fama di grandissimo equilibrio. Lei stessa rivendica di aver «sventato l'attacco ai giudici» grazie a un lungo lavoro di tessitura. E Almerighi? Di sicuro il programma dei magistrati non cambierà di una virgola. Ieri l'intera giornata se n'è andata nella lenta scrittura di un testo basato sui documenti delle diverse correnti. Sintetizza Giordano: «Un documento corposo. Affronta i problemi della magistratura italiana e offre alcune risposte». Per esempio? «Per esempio la questione del giudice unico. L'Anm ribadisce che la riforma immaginata da Flick non può entrare in vigore se prima non vengono sciolti alcuni nodi legislativi e organizzativi. La depenalizzazione dei reati minori, ad esempio».

La nuova dirigenza riprende fin dalle prime parole, insomma, l'ultimo appello della Paciotti, che due giorni fa diceva: «Politici, vi chiedo di sbloccare almeno le poche e ben precise riforme sulle quali non c'è dissenso». La depenalizzazione dei reati minori, che avrebbe l'effetto di eliminare milioni di piccole ingombranti cause penali, è una di queste riforme auspicate da tutti e da tempo.

Si vedrà se, cambiando lo stile, e Almerighi è di natura più irruente del suo predecessore, cambieranno anche i risultati. Almerighi divenne infatti famoso come pretore - li chiamavano «pretori d'assalto» e non si capiva se era un insulto o un complimento - agli inizi degli Anni 70.

Insieme con il pretore Sansa, che poi divenne sindaco di Genova negli anni scorsi, Almerighi fece esplodere lo scandalo dei petroli. Il primo grande scandalo di mazzette che coinvolgeva partiti di governo, ministri, petrolieri. Lui era giovanissimo, in magistratura da appena due anni. Ma fece tremare i politici. Dal '76 all'80 fu eletto al Consiglio superiore della magistratura, corrente di Unicost. Nell'83 fu trasferito a Roma come giudice istruttore. Si è occupato di innumerevoli casi. Il più famoso resta l'inchiesta sulla morte di Roberto Calvi. Poi, negli ultimi anni, è passato alla magistratura giudicante. Dal '97 è presidente di sezione al tribunale di Roma. Fondò la corrente dei Verdi (oggi confluita nei Movimenti riuniti) assieme a Giovanni Falcone, di cui era grande amico.

Francesco Grignetti

DALLA PRIMA PAGINA

LA POLITICA DEI COMPLICI

degli italiani. In Italia gli eredi del comunismo hanno fatto di più: non hanno solo cambiato nome, ma hanno provato a trasformare il partito in una socialdemocrazia. Rifondazione è il frutto di questa socialdemocratizzazione, non ancora interamente compiuta ma avviata da tempo. E si sa che una socialdemocrazia di tipo europeo non ha vergogna di vincere, di governare. Blair non ha bisogno di nascondersi dietro un garante tecnico o un conservatore di sinistra per regnare, e neppure Jospin o Schroeder.

Ma il cammino di D'Alema verso la normalità italiana non è semplice, né avviene in modo indolore per i protagonisti della svolta iniziata nel '96. E' inoltre un cammino colmo di ambiguità, di paradossi, anche di regressioni partitocratiche. Per ottenere la chiarificazione indispensabile della politica nazionale, infatti, il capo dell'ex Pci si sente costretto a uccidere l'Ulivo, e assieme all'Ulivo il personaggio-garante che le urne avevano scelto per tutta una legislatura come presidente del Consiglio: il personaggio è Prodi, che anche se elogiato e ringraziato dal premier incaricato, viene di fatto espulso dal teatro politico. Ed espulso alla vecchia maniera: non in seguito a un verdetto delle urne, non a causa di errori macroscopici commessi negli ultimi due anni e mezzo, ma sulla base di accordi tra partiti che agiscono sotterraneamente, spesso cinicamente, facendo e disfacendo i sovrani di turno senza dover giustificare le loro mosse davanti agli elettori. Probabilmente questa via era obbligata, perché solo in questo modo nasceranno forse due blocchi per appunto normali: un blocco finalmente laico e socialdemocratico guidato da D'Alema, e uno democristiano riedificato attorno a Cossiga. Forse bisognava uccidere quella formazione artificialmente compatta che era l'Ulivo - quel connubio tra postcattolici e postcomunisti incarnato da Prodi - per dare vita a una coalizione più fredda, più calcolata, soprattutto più provvisoria, tra i neosocialdemocratici e la nuova Democrazia Cristiana vagheggiata da Cossiga. Tutto questo era magari necessario, ma resta il fatto che la normalità italiana comincia con azioni non del tutto ortodosse sul piano etico, che somigliano non poco a un assassinio politico: assassinio simbolico ma non privo di una sua tragicità. Dicono i francesi che ogni buon politico deve saper essere un «tueur»: un assassino che non si cura delle regole, delle urne. Di Mitterrand si diceva ad esempio che era un perfetto tueur: assassino di programmi promessi e mai mantenuti; assassino di alleati abbracciati e poi strangolati. Questo sospetto danneggiò alla lunga il socialismo francese, aprendo al suo interno una sofferta questione morale. Alla lunga potrebbe danneggiare anche D'Alema, se il valore dell'esperienza di Prodi e la grandezza in particolare delle sue operazioni europee smetteranno di essere un punto di riferimento per la neo-socialdemocrazia italiana. Da questo punto di vista non promette bene, l'attacco assai grossolano contro Ciampi che è venuto dal nuovo alleato di D'Alema che è Cossiga. Né promette bene il silenzio delle sinistre e dello stesso Prodi, quando il laico Ciampi è stato giudicato «persona non grata» dalla rinascente Democrazia Cristiana.

D'Alema di certo conosce questi pericoli. Sa che non è un'alleanza durevole quella con il cattolicesimo politico impersonato da Cossiga, non nient'altro che una coalizione provvisoria, effimera: una coalizione in cui ciascuno ha un suo doppio disegno, di partecipazione formale e di defezione sostanziale. Cossiga appoggia formalmente il centrosinistra, ma sostanzialmente punta a recuperare i cattolici dell'Ulivo, e a creare poi un vasto centrodestra antagonista, diretto dalla Dc riunificata e non più da Berlusconi. Formalmente Cossutta accetta la fine dell'Ulivo e un governo più spostato a destra, ma sostanzialmente vuol rafforzare i massimalisti e riassorbire i dissidenti restati con Bertinotti. Lo stesso D'Alema ha due disegni: governare con Cossiga e Cossutta, per poi fare il salto decisivo e divenire la forza antagonista della Dc che lui stesso aiuta oggi a rinascere. Tutti hanno insomma un doppio sogno - di restare uniti e di andarsene - e la politica torna ad essere quella descritta da «La Boëtie», nel suo testo sulla Servitù Volontaria: torna a esser «politica tra complici, e non tra amici». L'ora della verità giungerà d'altronde molto più presto di quel che si creda. Giungerà in occasione delle elezioni per il Parlamento europeo della primavera prossima, quando Cossiga e i popolari di Marini fiancheggeranno i Popolari europei, ed entreranno in conflitto con le socialdemocrazie che includono anche D'Alema.

Detto questo non siamo di fronte a un semplice intrigo di palazzo, come sostiene il Polo. Anche in Germania la socialdemocrazia di Willy Brandt dovette passare attraverso una Grande Coalizione - nel '66, e anche nel governo Kiesinger-Brandt ogni partito pensava ai modi in cui sarebbe avvenuta l'agognata separazione. Brandt uscì vincitore dalla prova - grazie alla revisione ideologica del '59 al congresso di Bad Godesberg, grazie al programma ambizioso con la Spd si diede in politica estera - e la scommessa di D'Alema non sembra molto diversa. E' una scommessa oltremodo rischiosa, ma è pur sempre una grandiosa scommessa. Di fatto, egli scommette sulla nascita di un'opposizione pienamente legittima, a carattere fortemente europeo, non più viziata dalla guida stravagante, incongrua nel panorama europeo, di Berlusconi. Di fatto pensa di rafforzare al tempo stesso il proprio campo, e quello avversario. E' questa la vasta e difficile prova: se con Cossiga e Cossutta riuscirà a riprendere il lavoro iniziato nella Bicamerale, e a migliorare i difetti costituzionali che impediscono in Italia le alternanze normali, l'esperienza di governo sarà utile per il suo partito, e per il Paese.

Il rischio per D'Alema è di rafforzare e legittimare Cossiga, senza preoccuparsi del proprio programma socialdemocratico. Si vedrà già in primavera come andranno le cose, e a quel momento il ricordo dell'esperienza di Brandt e gli accordi con le socialdemocrazie europee saranno forse preziosi. Negli anni della Grande Coalizione Brandt preparò con Wehner il lancio della «Ostpolitik» - della politica verso l'Est - e nell'ora decisiva si rivelò ben più ricco di idee e inventivo dei democristiani. Per i due partiti della grande coalizione italiana il discrimine potrebbe essere un programma per l'Europa politica, più avanzata dell'Europa monetaria. Vincerà chi avrà progetti più arditi, e ampie solidarietà internazionali. Vincerà chi saprà ascoltare le idee nuove che circolano nell'Unione, e farle proprie. Dicono per esempio che Schroeder vorrebbe rinunciare a chiedere un seggio permanente nel Consiglio di sicurezza dell'Onu, e ottenere invece un seggio per l'Unione Europea in quanto tale. E' una battaglia cui i neo-socialdemocratici italiani potrebbero associarsi. Così come potrebbero associarsi alla designazione di un candidato unico delle sinistre europee alle elezioni del Parlamento di Strasburgo, o alle discussioni appena cominciate nel socialismo internazionale su un nuovo contratto sociale per la riforma dello Stato assistenziale. Con programmi poderosi si governa meglio, in una coalizione dove tutti - da Cossutta a Cossiga a D'Alema - hanno doppi e tripli sogni. Vissuta in maniera leale, cementata da un accordo di fondo sulla riforma delle istituzioni e delle regole elettorali, una «Grosse Koalition» può rivelarsi tappa tutt'altro che inutile, per arrivare alla tanto attesa, tanto desiderata normalità.

Barbara Spinelli

Nuovo primato di colonne giocate, ma nessuno azzecca il «6». Mercoledì in palio più di 30 miliardi

Al Superenalotto vince solo il fisco

E don Riboldi scomunica la febbre da gioco

ROMA. Paperon de Paperoni nascerà, forse, la prossima settimana, perché anche ieri, per l'ottava settimana consecutiva, nessun giocatore è riuscito a centrare il fatidico «sei» al Superenalotto. Al prossimo concorso, secondo stime della Sisal, il «sei» dovrebbe valere 32-33 miliardi. E' stato realizzato, invece, un «5+1» a Cepparana di Bolano, nello Spezzino: vince 6 miliardi 400 milioni. La schedina giocata nel bar Corbani di via Italia 2. Il montepremi del concorso numero ha superato i 32 miliardi che si sommano ai 21 del riporto da concorsi precedenti, superando nel totale i 53, dei quali 27.789.164.215 lire sarebbero toccati all'eventuale fortunato vincitore sei punti.

Sono state più di 115 milioni le combinazioni giocate dagli italiani fino alla chiusura delle ricevitorie. Il record, fino a ieri, spettava al concorso del 19 settembre scorso, con 84 milioni di combinazioni giocate. Quello relativo al «jackpot», invece, è solo il quarto in tutta Europa ma il primo in Italia. Davanti al consueto quanto prevedibile ultimo assalto ai botteghini si sono premuniti parecchi ricevitori. Dopo la chiusura del gioco, fissata per le 17,45, in molte città e in vari punti d'Italia è stato possibile acquistare schedine già giocate e prepagate dagli stessi titolari prima della chiusura. Schedine di vario tipo, da due colonne in poi, vendute rigorosamente allo stesso prezzo giocata. «L'iniziativa non assolutamente illegale - il commento alla Sisal -; è una iniziativa commerciale che ha ovviamente un "rischio d'impresa", visto che è possibile che qualcuno non venda tutti i biglietti giocati».

La febbre del Superenalotto che riempie tabaccherie e ricevitorie è vista come «un segnale positivo» da monsignor Antonio Riboldi. Non ha dubbi come uomo Chiesa e come italiano che «non ha mai nella sua vita giocato neanche una lira». Il vescovo di Acerra categorico: «Siamo circondati, diati da Lotto, Superenalotto, Totocalcio così via. Allora si capisce che la fortuna diventa la grande sirena che riempie i botteghini. Magari la stessa si facesse per altre sappia allora che la Chiesa mette il gioco tra cose non troppo morali, perché infatti la morale è: guadagna il pane con il sudore della tua fronte».

Immediata la risposta del responsab relazioni esterne della Sisal, Simone Perotti: «Il Superenalotto è un gioco che ha aggregato grande entusiasmo, diventa né una febbre, una mania. In alcuni giochi italiani vengono spesi, ogni per singolo gioco, oltre 10 mila miliardi, ma nessuno parla di febbre». Come non pensare allora ai 2 miliardi di lire assegnati proprio ieri sera in diretta durante la trasmissione «Carramba che fortuna» condotta da Raffaella Carrà?

Sempre a proposito di Superenalotto, per Perotti occorre «non esagerare non contribuire far diventare un grande, innocuo fenomeno qualcosa di più grande di quel che è».

Comunque sia una ricchezza difficile agguantare. Un ricevitore ha immaginato 622 milioni schedine, impilate una sopra l'altra, con tutte le combinazioni possibili. «Alla fine risulta una colonna di carta alta più di 4 mila metri. Uno prende una schedina, dove gli pare ed è la sua probabilità. Si può capire che anche giocando 100 o 1000 combinazioni la possibilità di realizzare un sei pieno aumenterà pochissimo». Inutile poi pensare di coprire tutte le combinazioni, occorrono oltre miliardi e un computer per ripartirle poiché il massimo sistema giocabile su schedina di 38.760 combinazioni.

Vano anche giocare sui numeri ritardatari: «E' solo una pia illusione di avere maggiori probabilità di vittoria». Lo riafferma il professor Pascal Dupont dell'Università di Torino. «E' l'intuizione che ci tradisce poi non troviamo nei nostri pensieri alcun riscontro scientifico. La probabilità indovinare "sei secco" al Superenalotto è molto piccola. Precisamente è 1/622.614.630. Eppure la probabilità che almeno una delle tante giocate centri la sestina è alta. Perché l'aumento del delle giocate alza anche probabilità».

Ivano Barbiero

La vincita più grande di tutti i tempi in un concorso i premi fa ancora attendere: anche ieri il Superenalotto pagato soltanto «5+1», centrato a La Spezia (sei miliardi, peraltro, vincita). Mercoledì si riparte da un montepremi vicino ai 33 miliardi

INTERVISTA

LA SFIDA DEL RICORDO

«Meglio la colonna secca»

L'esperto: il sistema non alza le chance

TORINO

PASCAL Dupont dell'Università di Torino, esperto di calcolo delle probabilità, risponde a un quesito che sta assillando milioni di italiani in queste ultime settimane: c'è finalmente aspettarsi fin mercoledì prossimo la vincita del sei secco?

«Sarà leggermente più alta probabilità che il sei secco venga realizzato almeno una giocata mentre per il singolo giocatore le probabilità resteranno identiche. Però è appunto il maggior volume gioco e di puntate che creerà le auspicate premesse per una maggior probabilità uscita dell'evento tanto atteso».

può tuttavia esaminare il Superenalotto basi matematiche?

«Certo, ma subito nascono due problemi ben distinti. Se è vero è vero che difficilissimo indovinare la sestina vincente, è altrettanto vero che vi milioni milioni di "previsioni", quindi la probabilità che almeno una possa indovinare è alta e, sotto certe condizioni, avvicina ad 1 cioé alla certezza. Come si può anche rigorosamente dimostrare con il calcolo delle probabili.

Esiste un giusto approccio per tentare la fortuna con questo gioco?

«L'ideale sarebbe effettuare una giocata sporadica: diciamo due sole colonnine, 1600 lire in tutto, non di più proprio tenendo conto del calcolo delle probabilità. Quindi due sole colonne non sono certo atteggiamento condannabile. Anche perché risulta che il gioco tiene compagnia. Si vive una volta sola e si vive anche di speranza come quella che può creare questo tipo gioco. Però è inutile aumentare di dieci, cento mille volte la posta sperando di vincere di re maggiori chances. Questo è che è un atteggiamento condannabilissimo. Infatti su grandi giocate come quelle che si possono fare con Superenalotto alla fine l'aumento di probabilità non è rilevante».

Ma ci sono buone speranze per il sei secco fin da mercoledì?

«Non lo interpretate voi. Proviamo a chiarire questo punto: quasi sicuramente con un premio così elevato e con la manifesta tendenza dell'aumento dei giocatori mercoledì prossimo si presenterà la seguente situazione: la probabilità che ci sia "almeno" un vincitore sarà leggermente superiore a quella di ieri, proprio per l'alto volume complessivo di giocate, ma per il singolo individuo ci saranno ancora le stesse probabilità che ha avuto giocando

[iv. bar.]

LOTTO CONCORSO N. 83

SABATO 17 OTTOBRE 1998

Bari	78	23	50	85	67
Cagliari	76	50	89	79	58
Firenze	59	2	71	24	7
Genova	75	88	5	40	18
Milano	50	77		53	55
Napoli	13	78	32	71	24
Palermo	10	7	74	75	37
Roma	64	4	2	58	67
Torino	57	15	56	9	4
Venezia	23	70	3	34	79

SUPERENALOTTO

Firenze	59	Bari	78
Napoli	13	Palermo	10
Milano	50	Roma	64

Numero jolly Venezia

Montepremi L. 32.063.354.205

Nessun 6: jackpot L. 27.789.164.215

All'unico 5+1: L. 6.412.670.800

	Punti	Lire
Ai 75	5	85.502.300
Ai 9.351	4	685.700
Ai 381.532	3	16.800

Sopra tutto Fernet-Branca

Excellence knows no oceans, no frontiers.

Così l'Fbi sventa il piano delle Famiglie di accaparrarsi le prostitute a domicilio

STARDUST

Cosa Nostra, scommessa sulle squillo

In palio a Las Vegas mercato da 3 mila miliardi

Le ragazze offrono su un sito Internet in cui dichiarano misure e tariffe

Per eliminare i rivali erano stati scelti un killer specializzato in omicidi col trapano e uno in esplosivi

Uno dei grandi cartelloni pubblicitari di Las Vegas e nell'altra foto il sito Internet sulle squillo a domicilio che faceva gola ai boss di Cosa Nostra

DAL NOSTRO INVIATO

Stando al rapporto inviato dall'agente dell'Fbi Charles Maurer, che ha agito per mesi come infiltrato nella mafia a Las Vegas, così sono andate le cose.

La mattina del 7 ottobre, a Tampa Bay, in Florida, Vincent Congiusti chiuse la serranda della sua impresa da idraulico e andò a preparare la valigia: effetti personali e un trapano. Bagaglio classico di «Vinnie Aspirina», l'analgesico di Cosa Nostra. Un boss ha troppi pensieri in testa, gli vi l'emicrania e allora telefona a Vinnie. Lui localizza il male e lo cura, a modo suo: trapanandogli testa. Una sera d'estate il pentito Mario Pugliese gli vide fare quattro buchi tra i capelli a un rivale dei Gambino, con punte di di spessore, e poi guardare dentro incuriosito, con l'inte professionale di chi osserva condotti e tubature, che sia in una parete o in un cranio, poco cambia. Dopo, i ragazzi di New York dormirono meglio, e Vinnie divenne «Aspirina».

Lo aspettava all'aeroporto Anton Nelson, età indefinita, professione mercenario, specializzazione esplosivi, sopran ne Tony Boom. Destinazione: Las Vegas. Missione: trapanare, minare, uccidere. Bersagli: tre uomini che gestiscono un giro d'affari su cui Cosa Nostra voleva mettere le mani, quello delle squillo a domicilio nei grandi hotel-casinò. Fatturato: due miliardi di dollari l'anno. Potenzialità di sviluppo: infinite.

Vinnie Aspirina e Tony Boom arrivarono in pieno giorno. Li accolsero il sole e Christian De Carlo, 27 anni, testa di ponte mandata da New York a sondare la situazione. Li accompagnò nel suo ufficio, al numero 1500 di Tropicana Street, e mostrò loro tre foto di altrettanti bersagli: Richard Sorrano, Vince Bartello e Harry Jacobs, titolari delle principali agenzie di squillo.

Spiegò: «Fateli fuori, uno alla volta, per non attirare troppo l'attenzione, vogliamo federali, qui intorno». Non sapendo che aveva già l'agente Maurer, da mesi, alle costole. Nella stanza a fianco, per la precisione.

Aspirina, che era un tipo curioso e pieno di scrupoli, chiese cosa avessero fatto quei tre, per far venire a mal testa a Cosa Nostra. Christian un computer. Digitò qualche parola, arrivò su Internet, cercò sito chiamato «Vegasgirls.com», lo trovò e mostrò lo schermo. Apparvero una schiera di volti femminili. I due non si eccitarono. Christian cliccò e le ragazze, a turno, mostrarono tutto il resto, dichiararono misure e specializzazioni, tariffe e numeri di telefono: Janette (bellezza solare e californiana, 96-60-90, amichevole e disponibile, pronta a «danzare» nel privato della vostra camera d'albergo per dollari, mancia esclusa).

«Queste sono le ragazze di Sorrano. Le vogliamo. vogliamo lui - spiegò guardando Aspirina -. E' il primo della lista. Abbiamo provato a comprarlo, ma non ne ha voluto sapere. Non ci ha lasciato alternative». Quando De Carlo lo aveva avvicinato, Sorrano, un bel tipo con un passato da ballerino, aveva detto: «No, grazie. Ho studiato scuola cattolica per 13 anni e credo che le suore sarebbero orgogliose di quello che faccio. Dò lavoro a 200 persone. Se mi mescolassi con voi, farei un peccato che non mi sarebbe perdonato, nell'aldilà».

De Carlo lo aveva guardato perplesso, poi chiamato New York dicendo: «Credo che questo ci pigli per i fondelli». Dall'altro capo gli avevano risposto: «E' una cosa brutta, di quelle che fanno venire il mal di testa, ti mandiamo un rimedio».

Vinnie Aspirina estrasse dalla valigia il trapano: s fili, lucente, maneggevole, poco rumoroso. Lo fece ronzare nella stanza. Tony Boom lo guardò con invidia. «Io mi prendo gli altri due», disse. Decisero di studiare gli obbiettivi e programmarono il primo per fine mese, dopo l'apertura del «Bellagio», l'hotel più costoso del mondo, che avrebbe attirato a Las Vegas troppi riflettori per poter commettere un crimine nell'oscurità.

Per mesi un federale lavorò da infiltrato prima di far scattare la trappola ai sicari

Andarono in albergo e, scrupoloso come sempre, Vinnie Aspirina ordinò una delle ragazze di Sorrano. Duecento dollari di mancia e la «danza» fu esattamente quel che la polizia del Nevada finge di non immaginare neppure.

«E' tutto a posto - disse De Carlo all'infiltrato Maurer - i due della Florida sono vecchi bacucchi, ma sanno muoversi, tra poco farà caldo».

L'agente lanciò l'allarme. Lo sceriffo Jerry Keller fu svegliato da sonno che durava da anni. Per l'esattezza, dal 1986, quando Anthony Spilotro, boss di Chicago che controllava strip, fu ammazzato nel suo regno e nessuno provò a ereditarlo, cosicché Las Vegas fu dichiarata «zona franca» per le 26 famiglie mafiose d'America, libero territorio nel quale ciascu poteva impiantare la propria piccola impresa di riciclaggio, racket o, come nel caso di Sorrano, prostituzione mascherata. L'unico comandamento era: non ammazzare. Un delitto avrebbe costretto i federali a indagare e avrebbe finito per inceppare gli ingranaggi di una roulette in cui il banco vinceva sempre e senza fatica. Che poi di indagare ne avessero voglio, era improbabile, essendo molti di loro a libro paga di una delle 26 famiglie.

Il ronzio del trapano di Vin Aspirina ruppe la tregua. Nel momento del grande rilancio della capitale del gioco, l'ultimo degli azzardi possibili era il rosso del sangue sulla strip. Dopo Bellagio, altre grandiose cattedrali del rischio sono in costruzione. Il miraggio nel deserto lo ebbe per primo, come noto, un gangster visionario di nome Bugsy Siegel, che illuminò la notte e il nulla con insegne fucsia a forma di fenicottero mentre progettava di assassinare Benito Mussolini. Tenere i suoi successori lontano dall'eredità che ne venne, o al evitare che la crivellino di trapanate e la facciano saltare con il tritolo, è l'unico modo per consentire alla immensa slot-machine di continuare a incassare monete, legale e illegale che ne sia la provenienza. Un delitto a Las Vegas non conviene a nessuno. Tre delitti a Las Vegas sarebbero stati mortali per tutti, anche per i mandanti lontani.

Per questo, in un pomeriggio rovente, prima che l'atmosfera si surriscaldasse ancor più, i federali e gli uomini dello sceriffo hanno fatto irruzione al 1500 di Tropicana Street, ammanettato De Carlo, Vinnie Aspirina, Tony Boom, i tre scagnozzi che avevano ingaggiato e chiuso la partita.

Solo allora Richard Sorrano ha saputo che stava facendo l'e . A pericolo scampato, ha recitato il rosario, come gli insegnarono le suore, ma non il mea culpa. Il suo sito è ancora aperto e offre una ventina di «danzatrici» a domicilio. Stasera balleranno sulle piste da letto del Bellagio. Lontano, a New York, un boss ha l'emicrania. Chiuso in cella, Vinnie è un'aspirina la scadenza che incombe. Prigioniero di un involucro la scritta «prove», il suo trapano arrugginisce.

Romagnoli

Ddt nel lago

A giudizio 13 ex dirigenti dell'Enichem

VERBANIA. La Procura verbane ha disposto la citazione in giudizio di tredici persone ritenute sponsabili dell'inquinamento da Ddt del lago Maggiore. Gli imputati, chiamati a rispondere di «violazione reiterata delle Leggi Merli Merli bis, danneggiamento aggravato continuato in concorso» e tutti attualmente in pensione, sono stati in periodi diversi dirigenti della Enichem di Pieve Vergonte mansioni relative alla sicurezza, tutela ambientale e settore tecnico. Il processo prenderà il via il 4 dicembre davanti al pretore. Gli imputati - non sono stati resi noti i nomi - residenti nel Milanese, meno 4 che abitano nel Verbano.

Le indagini della magistratura verbanese avevano preso il via nel giugno '96 con l'apertura di un fascicolo contro ignoti. Successivi accertamenti dei carabinieri del Noe di Milano avevano poi condotto, agli inizi del '97, sulla pista della Enichem. Sulla presenza di ddt nel lago Maggiore erano giunte segnalazioni dalle autorità svizzere del Canton Ticino. L'emergenza ambientale aveva causato notevoli danni particolare ai pescatori professionisti. Il ministro all'Ambiente, Ronchi, aveva disposto il blocco della pesca.

Secondo gli inquirenti l'azienda chimica che sorge tra Verbania e Domodossola avrebbe riversato nel torrente Marmazza per 40 anni milioni di mc di sostanze inquinanti che avrebbero stravolto l'equilibrio ecologico del territorio. **[a. r.]**

Caso Melis

Grauso paga Ecco 400 milioni in contanti

NUORO. A un anno dal 4 novembre 1997 quando, secondo suo racconto, consegnò un miliardo e 400 milioni ai banditi che tenevano prigioniera Silvia Melis, l'editore Nicola Grauso con un colpo a sorpresa, a Esterzili, nel Nuorese, ha mostrato ai giornalisti una valigetta metallica contenente 400 milioni di lire. «E' questa la dimostrazione - ha detto Grauso - che io quando voglio ho la disponibilità di una così forte somma di denaro. Per un imprenditore del mio livello, e mi scuso per volgarità del gesto che sto compiendo, che fattura centinaia di miliardi all'anno, una cifra del genere è facilmente recuperabile senza che ne restino tracce».

L'editore, indagato a Palermo per estorsione nell'inchiesta Melis, col suo gesto, come ha spiegato ieri, ha voluto dimostrare che la teoria del procuratore di Palermo, Caselli, «fa acqua da tutte le parti: sostiene che i controlli eseguiti sui miei conti non hanno trovato riscontri dello spostamento dei 400 milioni che ho messo di tasca. Con questo gesto dimostro il contrario: quando voglio i soldi li non ne lascio traccia». **[r. cri.]**

Operazione antidroga, il questore: ma non è il bis della Uno bianca

Bologna, spacciatori con la divisa

Un agente finisce in cella, un altro è indagato

BOLOGNA. Un agente della questura di Bologna, Massimo Nanni, 31 anni, agente scelto in servizio all'Autocentro, è stato arrestato e un altro è indagato nell'ambito di un'inchiesta antidroga della Dda che ha portato a 15 arresti (a partire dall'estate '97) e al sequestro di 4 kg di hashish, tre etti di marijuana, armi e munizioni e circa 120 milioni di lire in contanti. Con Nanni stati arrestati - per finalizzata al traffico di stupefacenti - un odontotecnico bolognese e tre pregiudicati.

Nanni, che è in polizia da 7 anni impiegato come conducente di carri attrezzi nella caserma dell'autocentro, sarebbe stato l'autista della banda, incaricato secondo l'accusa a trasportare droga. L'agente sarebbe stato incastrato da intercettazioni telefoniche e controlli di tabulati Telecom mentre le perquisizioni della sua auto e della sua abitazione a Budrio non avrebbero dato esito.

Massimo Nanni è il secondo agente della questura bolognese coinvolto nel giro di pochi giorni in vicende di stupefacenti. Venerdì si era appreso dell'arresto in Germania di poliziotto impiegato nell'ufficio amministrativo contabile, Davide Bassini, 30 anni. Il giovane è stato arrestato con tre amici il 2 ottobre nei pressi Norimberga, mentre tornava da un viaggio in Olanda; sulla loro auto la polizia tedesca ha reso noto di aver trovato «una sostanza stupefacente in quantitativo non trascurabile», hashish o marijuana.

Nell'inchiesta della Dda che ha portato in carcere Nanni sarebbe coinvolto un altro poliziotto bolognese. Perquisizioni sono eseguite nel bolognese, a Roma e a Montecatini. A partire dall'estate '97, quando era stata avviata l'indagine su un traffico di droga nella zona San Lazzaro di Savena, alla periferia bolognese, erano state arrestate altre nove persone. Il quantitativo di droga più consistente, circa due chili di hashish, e le armi (due fucili e un fucile a pompa di provenienza illecita) erano stati sequestrati in dicembre a un trentenne di San Lazzaro.

Per il questore Domenico Bagnato, comunque, nessuna ferita si riapre per questura di Bologna dopo l'arresto dei due agenti coinvolti in inchieste per droga. Bagnato, fuori città, è stato raggiunto telefonicamente dai cronisti. «Non è una paragonabile alla vicenda della Uno bianca - ha precisato - ci troviamo davanti a un poliziotto corrotto che è arrestato, e questo dimostra che abbiamo alcuna remora».

Il questore ha commentato il presunto coinvolgimento dell'agente Nanni in un traffico di stupefacenti, non si è espresso sull'arresto in Germania di Bassini. «Non conosciamo gli atti dell'inchiesta - ha detto - e come stiano esattamente le cose». Sull'arresto di Nanni, Bagnato ha aggiunto che «è la dimostrazione della volontà della polizia ripulirsi dall'interno e espellere i corrotti. La disonestà di uno non può macchiare il sacrificio e l'onestà di tutti».

(Segue da pagina 8)

E' mancata il 15 ottobre

Anna Gillio
nata Ballesio

il marito **Giuseppe**, la figlia **Matilde**, il genero **Alberto**, la nipote **Emanuela** con il marito **Guido** e la piccola **Carlotta**, la nonna **Lea Mengoli**, a funerali avvenuti ringraziano per la partecipazione. Un particolare ringraziamento alla signora Ada ed a tutto il personale del Residence «Le Soleil» di Sibiana.
Cumiana, ottobre 1998.

Partecipano **Paola Cesarina Lea Ada Guido Beatrice Maria Sara Guido Mariangela Emilio Claudia.**

A funerali avvenuti annunciano con infinita commozione l'improvvisa scomparsa di

Guido Trinchero
(Nino)
pasticciere
anni 77

la moglie **Giuseppina Radino** e il figlio **Franco**, cognati, nipoti, cugini e parenti tutti. La sua vita di lavoro continua in chi lo ricorderà.
— **Torino**, 16 ottobre 1998.

Carlo Molinaro e **Antonella** partecipano al dolore

Improvvisamente è mancata

Consolata Facta
anni 69

L'annunciano: la cognata **Adriana** ved. **Facta**; le nipoti, **Enrica con Bruno; Anna Maria e Miranda**; cugini e parenti tutti. La cara salma partirà da Cirié, Ospedale Civile (via Battistoni), lunedì 19 corr. alle 15,15 per Cerenta di S. Maurizio ove alle ore 15,30 si svolgeranno i funerali nella parrocchia. La presente è partecipazione e ringraziamento.
— **Cirié**, 16 ottobre 1998.

Cristianamente è mancato

Franco S
anni

Lo annuncia affranta dal dolore la moglie **Tilde** con le sorelle **Meri, Mina**, il fratello **Mario** e rispettive famiglie. Funerali lunedì 19, ore 11,45, parrocchia S. Teresina. Non fiori ma offerte a «Specchio dei tempi».
Torino, 16 ottobre 1998.

Gli allegionati nipoti **Gianni, Franco, Maurizio** e **Federico** con le rispettive famiglie sono vicini alla cara zia Tilde

E' mancato il

MAESTRO
Piero

Lo annunciano la moglie **Evelina**, figlio **Mario** con **Maurilia** e **Giulio**; fratello **Franco**, cognata **Anna**, nipote **Franco**, cara **Angela**, parenti . Funerali lunedì 19 ore 16 viale Matteotti 8
— **Chivasso**, 17 ottobre 1998

Piangiamo un **AMICO. Luciano, Mariaro** e famiglia.

Famiglia **Bosso-Bosco** partecipa.

E' mancato

Severino Morettin

L'annunciano la sorella **Teresa**, nipoti e parenti tutti. Funerali in Rivoli martedì 20 corr. alle 10,30 chiesa Nuova Collegiata S. Maria della Stella.
— **Pinerolo**, 16 ottobre .

Serenamente è spirato fra i suoi cari

Raffaele Amoruso

Lo ricordano con profondo rimpianto la moglie, i figli e parenti tutti. Familiari ed amici accompagneranno il caro estinto lunedì 19 ottobre ore 13,30 dalla sua abitazione a Castellero (AT) per la esequie.
Torino, 17 ottobre 1998.

Improvvisamente è mancato all'affetto suoi cari

Luciano Bonesso
anni 52

Nel ricordo della sua bontà e generosità lo annunciano con immenso dolore la mamma **Teresa**, il fratello **Gianni** con **Wanda** e **Massimo**, gli zii, i parenti tutti e l'amata **Luisella**. Per i funerali telefonare al 011 382 81 78
Torino, 17 ottobre 1998

RINGRAZIAMENTO

I famigliari di

Rosa Chino
nata Prina

sentitamente ringraziano Santa Messa Trigesima sabato 24 ottobre ore 18 parrocchia Spirito Santo, Gerbido.
— **Grugliasco**, 18 ottobre 1998.

Le famiglie **Caresio** e **Borgaro**, nell'impossibilità di farlo personalmente, ringraziano per il grande affetto dimostrato alla loro **CRISTINA.**

Cristina Borgaro

La Santa Messa di Trigesima sarà celebrata nella parrocchia «Madonna della Divina Provvidenza» mercoledì 11 novembre 1998 alle ore 18.
— **Torino**, 18 ottobre 1998.

ANNIVERSARI

1990 1998

Paolo Gravellin

Sempre vivo nei nostri cuori e degli amici.

Ad un dalla scomparsa lo ricordano con affetto la moglie **Caterina** e tutti i suoi cari.

1978 1998

Nel ventesimo anniversario della scomparsa di

Bruna Rivella

la mamma la ricorda con infinito affetto e rimpianto.

1987 1998

Luciano Rivella

Ricordandolo

1978 1998

Luciana Sciarica

1989 19 OTTOBRE 1998

Corrado

Sempre presente nei pensieri della **Fernanda.**

dott. Felice Valle

Infinitamente amato. Infinitamente rimpianto. Santa Messa lunedì 19 ore 18.30 parrocchia Sant Angelo Custodi.

1998

AVVOCATO

Giovanni

Con amore, tua moglie.

1998 19 OTTOBRE

Lidia Unia
Vaudano

Sempre nel cuore del tuo **Carlo.** Santa Messa lunedì 19 ore 18 parrocchia Crocetta.

1998 1998

Dino Boasso

Il tempo passa, più in me cresce la ferita.

Il 2000 farà saltare i vostri programmi?

DYLOG®

leader italiano nel software gestionale, elimina il problema.

La miccia è accesa, il problema pronto ad esplodere: chi non adeguerà i propri programmi alla scadenza del 2000 metterà a rischio l'organizzazione della propria azienda, la funzionalità del settore amministrativo, i rapporti commerciali con i clienti e i fornitori. Per non correre rischi, c'è Dylog. Ecco perché.

Leader italiano nel software gestionale: un primato costruito in 18 anni di evoluzione tecnologica e alta professionalità dimostrata da oltre 27.000 installazioni oggi in tutta Italia.

Una soluzione per ogni azienda: dalle piccole alle grandi.

Programmi disponibili per i più diffusi sistemi operativi: in termini economici significa scegliere un software all'avanguardia senza, necessariamente, sostituire gli attuali computer.

Prodotti standard, ma adattabili: realizzati per migliaia di utenti garantiscono massima affidabilità e, al tempo stesso, possono soddisfare le specifiche esigenze di ogni singolo cliente.

Manutenzione garantita: direttamente dal produttore con contratti trasparenti dove la soluzione a ogni problema è compresa nel prezzo e da oltre 650 partner tecnico-commerciali, presenti capillarmente in tutta Italia.

Euro: in tutti i nostri prodotti è, ovviamente, già attiva la gestione della moneta unica europea.

Se volete saperne di più, telefonate per fissare un incontro o per ricevere gratuitamente il Cd Rom dei prodotti Dylog.

Numero Verde **167-31.12.99**

DYLOG® PRENDETE LA VITA IN MODO SOFTWARE

DYLOG ITALIA S.p.A. - Corso Bramante, 53 - 10126 Torino - fax 0116966889

La maggior parte sono bambini. Nei prossimi giorni previsto un nuovo esodo

La pace non ferma la fuga dal Kosovo

In 500 sbarcano in Puglia

LECCE. Vittime dell'esodo che non finisce mai, i bambini continuano ad arrivare sulle coste del Salento, a riempire i centri [redacted] accoglienza sovraffollati, a guardare disorientati uomini in divisa e volontari impegnati a prestare le prime cure ai profughi. Il bollettino delle ultime 24 [redacted] dice che, dei quasi 500 clandestini arrivati [redacted] Puglia, in gran parte cittadini del Kosovo, 150 sono bimbi di età fra i tre e i 10 anni.

Sul tratto di costa tra Monopoli e Lecce gli sbarchi, che [redacted] erano fermati solo per qualche ora, sono ricominciati non appena l'Adriatico è ridiventato piatto. I gommoni hanno ripreso ad attraversare [redacted] Canale d'Otranto [redacted] i traghettatori, con i metodi sbrigativi ai quali non rinunciano, hanno seguitato a scaricare in mare i profughi: una ventina di clandestini [redacted] stati ripescati su un[redacted] scoglio dopo che gli scafisti, per accelerare il rientro sulle coste albanesi, li [redacted]vevano scaricati ad alcune centinaia di metri dalla costa.

Famiglie di kosovari sono andate così ad affollare [redacted] centri di accoglienza strapieni di San Foca [redacted] Squinzano, mentre nel porto di Otranto i containers, destinati alla primissima accoglienza, sono già normalmente zeppi. Poiché le condizioni del mare restano buone, si attende la prosecuzione degli sbarchi. Secondo le voci, accreditate per altro nei giorni scorsi dalla curia [redacted] Lecce, più di 2 mila profughi sarebbero pronti, in Albania, a imbarcarsi per l'Italia.

Intanto il [redacted] problema è l'accoglienza, lasciata praticamente nelle mani dei volontari. Nel giro di qualche mese dovrebbe essere pronto un nuovo centro [redacted] Otranto. Disporrà di 120 posti, [redacted] per il momento, a Otranto, nel porto, [redacted] solo quattro containers, scatoloni metallici in cui i profughi vengono temporaneamente alloggiati prima di [redacted] destinati nei centri [redacted] accoglienza. Troppo poco per ospitare un'ondata di immigrati che va al di là delle capacità delle strutture esistenti e delle forze in campo. [redacted] i containers di Otranto scoppiano, nei centri di accoglienza, l'uno a San Foca, gestito dalla curia, l'altro [redacted] Squinzano, gestito dall'associazione per la solidarietà e la cooperazione internazionale Movimondo, il sovraffollamento rende le condizioni di vita difficili. Sono troppe 700 persone ed [redacted] impossibile assicurare a tutti [redacted] dignitosa permanenza.

Ogni giorno il mare consegna altre centinaia di clandestini. Sbarcano soprattutto ad Otranto, dove nelle ultime ore sono state fermate oltre 300 persone. Altri 70 kosovari sono stati intercettati a Brindisi, dove un italiano diciannovenne è stato arrestato perché trasportava con un'auto quattro clandestini albanesi. Trentuno cittadini del Kosovo [redacted] invece [redacted] spiaggia di Monopoli, a 50 chilometri da Bari, [redacted] altri 40 sono stati fermati sul treno Lecce-Bari. Volevano raggiungere il Nord Italia e di qui andare all'estero, in Germania e in Svizzera.

A Monopoli un gruppo di clandestini ha rischiato la vita quando l'autista del furgone sul quale viaggiavano è sceso in corsa dal veicolo per sfuggire ai carabinieri che li inseguivano. Mentre l'autista [redacted] riuscito a scappare, il furgone ha sbattuto contro il guard-rail. Per fortuna nessuno è rimasto ferito. Una donna kosovara, al settimo mese di gravidanza, è stata tuttavia ricoverata in ospedale per accertamenti.

Altri 11 albanesi sono stati rimpatriati, mentre 24 profughi kosovari sono stati accompagnati al centro di accoglienza di Bari-Palese. Nei giorni scorsi altri profughi sono stati smistati in centri in Sicilia e [redacted] Calabria.

Sandro Tarantino

Nei containers e nei centri gestiti dai volontari sta crescendo il dramma del sovraffollamento

[redacted]

Gli scafisti continuano [redacted] buttare a mare [redacted] profughi in modo da accelerare le operazioni di sbarco

[redacted]

Alcuni dei profughi kosovari appena sbarcati [redacted] Puglia

IN CELLA

Suicida taxista di clandestini

BOLZANO. Un tassista meranese di [redacted] anni si è inpiccato in una cella del carcere di Innsbruck, dopo [redacted] stato arrestato per introduzione clandestina [redacted] immigrati. Un altro [redacted] stato fermato in Germania, nella nota località sciistica di Garmisch al confine con l'Austria, accusato di avere agito in concorso con il tassista in un traffico di immigrati clandestini, curdi ed iracheni, dall'Italia [redacted] la Germania. Secondo la polizia regionale bavarese l'uso del taxi per «importare» clandestini in Germania è [redacted] dalle «nuove frontiere» della lotta [redacted] quartiere che, dopo Schengen, la Germania combatte per frenare [redacted] flusso dei clandestini. L'uomo arrestato a Garmisch avrebbe ammesso di avere condotto clandestini in Germania, incassando 500 dollari [redacted] testa per il viaggio dall'Alto Adige. Anche il tassista, uccisosi in carcere nel capoluogo del Tirolo, avrebbe ammesso i fatti. (m. d. g.)

Doping, inchiesta su come la legge è aggirata

Epo venduta senza ricetta nascosta negli integratori

Si indaga sul mercato per i dilettanti
Pubblicizzati ormoni e steroidi vietati

TORINO. La pubblicità è sempre l'anima del commercio. Un'azienda produttrice di stampelle chimiche per lo sport propone il seguente programma ai calciatori: «L'Epo prima di entrare [redacted] campo; nell'intervallo, anabolizzanti. Obiettivi: combattere la stanchezza durante il secondo tempo [redacted] ottenere un'attivazione muscolare [redacted] lunga durata».

Dopo [redacted] analisi «all'Acquacetosa» della pipì di campioni e gregari, Raffaele Guariniello avanza nel «territorio sconfinato» del testosterone [redacted] dell'Epo per tutti: il cicloamatore della domenica, l'impiegato che sogna quadricipiti [redacted] infarto per far colpo sulle donne, il ragazzino che insegue un futuro da calciatore professionista.

Per tutti, alè, arriva [redacted] momento dell'incontro con un allenatore, un amico, [redacted] qualsiasi (sic), una rivista specializzata che propone loro il «prodotto giusto». Sotto forma di «integratori dietetici» e «supplementi omeopatici». Dentro, le molecole dell'ormone della crescita o [redacted] quella sostanza che ha già fatto 34 morti nel mondo, fra i ciclisti: l'eritropoietina. Preparati vietatissimi, eppure bastava studiare la legge per gabbarla. Come? Lo spiega in due parole il dottor Luciano Platzer, presidente dell'Associazione titolari di farmacie della provincia torinese. «Per i cosiddetti integratori alimentari basta [redacted] notifi[redacted] al ministero della Sanità e attendere 60 giorni per non avere risposta alcuna. Dopo, scatta il silenzio-assenso che consente di immettere il [redacted] prodotto sul mercato». Senza [redacted] prescrizione di un medico.

Il magistrato torinese ha scoper[redacted] il paradosso esaminando le carenze della legislazione in vigore ed inviando i Nas in farmacie e centri dietetici. Nelle scorse settimane aveva già fatto perquisire alcune aziende del nuovo selvaggio mercato. E ieri ha convocato nel [redacted] ufficio, per sentirli [redacted] persone informate [redacted] fatti, [redacted] direttore generale e due dirigenti [redacted] ministero della Sanità.

Punto di partenza le cifre fornite dall'assessorato regionale alla Sanità: solo per il 50 per cento delle vendite di eritropoietina (prescritta per gravi patologie) è richiesto [redacted] rimborso al servizio sanitario nazionale. E il resto? Guariniello sospetta che siano le piccole aziende produttrici di certi integratori dietetici e supplementi omeopatici a prelevare dal mercato l'Epo e a servirsene per i loro preparati. Un business per i produttori da 150 miliardi l'anno solo in Italia, senza la quota, del tutto sconosciuta, dell'eritropoietina importata per canali non ufficiali e destinata al mercato degli integratori strong.

Per gli «sportivi» c'è anche un «Entropoietin» nella formula omeopatica, diluita. In una farmacia ci siamo sentiti dire: «E' un ricostituente». Ma per Guariniello è uno di quei prodotti da tenere sotto tiro. Con tanti altri. Nel computer del magistrato c'è [redacted] file che [redacted] riempie di nuove sigle ad ogni controllo dei suoi ispettori. Come? I Nas sfogliano le riviste di body building e si fanno una cultura sull'Everest chimico [redacted] disposizione dei lettori.

Riviste in cui capita di leggere consigli del genere «Gli steroidi da assumere oralmente possono [redacted] essere così efficaci se usati in contemporanea agli antibiotici». L'onda lunga arriva dall'America [redacted] Torino Mario Valpreda, dirigente dell'assessorato regionale alla Sanità, lancia l'allarme: «Negli ultimi tre mesi è triplicato il consumo di certi prodotti». La pubblicità, anche quella negativa, è sempre l'anima del commercio.

Alberto Gaino

CEDERE o RILEVARE UN'ATTIVITA'

[illegible] ad una grande azienda. AZIENDA [illegible] specializzata in intermediazioni di ATTIVITA'/IMMOBILI commerciali - industriali - complessi turistici, [illegible] NEGOZI, garantisce [illegible] [illegible] con [illegible] trasparenza [illegible]zza per l'ottenimento del massimo valore con

PAGAMENTO CONTANTI

[illegible]

CHIAMATA GRATUITA

Numero Verde 167-696440

FAX 015/295.82.15

Internet: http://[illegible]om

AZIENDA ITALIA S.p.A.

Sede generale: St. Trossi, 10/b - Verrone/Bi

VALLE d'AOSTA e PIEMONTE

Prestigiosa località Valle d'Aosta cedesi macelleria, macelleria generi alimentari con immobile per attività + appartamento e mansarda abitabile. Ubicazione privilegiata. Possibilità di cambio di destinazione d'uso. Ottimo investimento. Rif. 136/98 E-10

Capoluogo di prov. Piemontese pluriennale negozio di abbigliamento, Tabb. IX X XIV, con suddiviso punto vendita 40 mq. + magazzino 15 mq. + soppalco. Buon giro d'affari consolidato negli anni. Magazzino aggiornato. Opportunità per giovane solone. Possibilità finanziamento. Rif. 207/98 C-02

Prospero centro cintura Torino in zona industriale pub, birreria karaoke 500 [illegible] ca. complessivi [illegible] 250 a sedere + 100 esterni. Elevato giro d'affari, degno di [illegible] considerazione. Possibilità finanziamento. Rif. 296/98 A-10

Zona Lago di Viverone impresa vende direttamente villa bifamiliare da ultimare. Possibilità fino a 3 alloggi. Infine personalizzate. Terreno a corredo 3000 mq. £ 340.000.000 nessuna provvigione. Rif. AZITALIA 110

Prov. di Vercelli, ben tennale produzione e vendita maglieria. Giro [illegible] plurimiliardario consolidato [illegible] da selezionata clientela. Possibilità acquisizione immobile con annesso edificio residenziale. Investimento impegnativo. Rif. 208/98 C-10

Lago d'Orta posizione panoramica unica al mondo, splendido bar ristorante dal giro elevato. Clientela selezionata e lussuosa attrezzature, cedesi per motivi famigliari. Rif. 279/98 B-10

Torino città. Avviatissimo autocommercio dislocato su 2000 mq. Giro d'affari plurimiliardario con ottimi utili. Trattative riservate c/o nostri uffici. Rif. 296/98 A-10

Moncalieri (To) a prezzo interessante avviato negozio abbigliamento premaman. Buon [illegible] incrementabile [illegible] Affitto mite. Possibilità finanziamento. Rif. 285/98 A-10

Astigiano stupenda azienda agricola dedicata alla coltivazione floreale e di piante ornamentali con relativo immobile e terreni. Strutture ed attrezzature adeguate. Oggetto unico nel suo genere. Trattative riservate. Rif. 307/98 A-10

Importante centro dell Valsesia (Vc) rinomata impresa edile con iscrizione A.N.C. (CAT. 1/2/6/10A 10B). Macchinari ed attrezzature adeguati ed efficienti. Parco clienti consolidato e diversificato. Azienda valida. Richiesta contenuta. Rif. 144/98 D-10

Centro del Pavese acconciature unisex 70 mq. operativi. Ambiente accogliente, moderno adeguatamente attrezzato. Possibilità linea estetica costantemente richiesta. Ideale per due conduttori. Possibilità finanziamento. Rif. 297/98 A-10

Sesto San Giovanni (Mi) negozio [illegible] calzature in ottima posizione commerciale. Adatto a nucleo familiare. Ottimo contratto locazione. Cedesi. Finanziamento c/o nostri uffici. Rif. 287/98 A-10

Zona industriale centro del Torinese consolidata attività specializzata produzione serramenti esterni e riv[illegible]ento. 340 mq. operativi, attrezzature a norma. Mercato in costante espansione, notevole opportunità. Rif. 295/98 A-10

Importante cittadina del lago maggiore su strada statale avviatissima attività di bar tabacchi, edicola operativa su una superficie di 66 mq. Possibilità di inserimento giochi lotto e lotp. Self-service tabacchi. Adiacente parcheggio per la clientela. Ideale per affiatato nucleo familiare. Sicuro investimento. Rif. 148/98 D-10

Riviera di Ponente (Liguria) prossimità via Aurelia, officina autorizzata marchio prestigioso unica in vasto raggio. Attrezzature adeguate e d'avanguardia. Utili garantiti da assenza concorrenza ed affezionata clientela. Operazione solida e sicura. Rif. 253/98 A-10

San Remo (Im) grazioso locale di ristorazione, pizzeria, pub tipico. Adeguamento attrezzato, 26 coperti, adatto a nucleo familiare. Finanziamento c/o nostri [illegible] Rif. 228/98 B-10

Nuoro, Sarde[illegible] avviata e referenziata impresa edile iscrizione A.N.C. Cat. 1/2/6/10A. Attrezzature e macchinari adeguati. Possibilità di aff[illegible]ento. Rif. 229/98 A-10

[illegible]

LOMBARDIA E. ROMAGNA

LIGURIA SARDEGNA

La voce degli «883» e il suo microcosmo: la vita in provincia, la famiglia, le moto

«L'amicizia è il [redacted]

Max Pezzali: un antidoto contro la violenza

[redacted]

Max Pezzali, voce e anima degli «883»

MAX Pezzali, la voce e l'anima degli 883, è [redacted] giro per l'Italia. Un tour cominciato a fine settembre da Reggio Calabria sulle ali del successo dell'ultimo album «Gl[redacted] anni».

Cosa sta vedendo di nuovo nel Paese durante la tournée?

«Noto similitudini più che differenze. Da Nord [redacted] Sud, nonostante la differenza economica, [redacted] le stesse aspettative e le stesse aspirazioni. E quelli che vengono ai miei concerti si assomigliano, a Reggio come a Milano».

Lei piace solo ai giovani?

«Ho un pubblico soprattutto tra gli under 35».

Lei è molto ambizioso?

«Non tanto come persona, ma vorrei che i miei figli avessero un bel destino. Nel mio caso i miei figli sono [redacted] mie canzoni».

Qual [redacted] la chiave del suo successo?

«Guardi, [redacted] penso che dipenda da un rapporto di comunicazione immediata tra me e chi mi ascolta. Io, nelle canzoni, racconto [redacted] che è simile a quello di molti altri».

E qual è il suo microcosmo?

«E' la vita di provincia, gruppi di amici cresciuti insieme. E' fatto [redacted] sogni, aspirazioni e contraddizioni. Da una parte c'è [redacted] voglia di evadere da una realtà troppo piccola, dall'altra c'è un amore tenero per questa realtà».

Lei è nato e vive a Pavia?

«Sì, per quanto sembri un meccanismo strano di amore e [redacted].

Si sente leghista?

«No, assolutamente da [redacted] il Bossi-pensiero non ha avuto fortuna. Siamo lombardi, ma generalmente scettici verso quel genere [redacted] idee. Pavia è una provinca del centro-sinistra. Ma più moderata rispetto, per esempio, alla rossa Emilia».

Il mondo oggi le sembra molto materialista, poco poetico?

«Credo che la poesia si annidi dappertutto e si nutra anche del suo opposto, il materialismo. Forse anche oggi c'è grande spazio per la poesia anche [redacted] il mondo tende al materialismo. Ma c'è anche una tendenza [redacted] una spiritualità, [redacted] po' confusa direi. L'esempio più lampante è l'esplosione della New Age in ogni branca dell'esistenza. Direi che il New Age colpisce più i già delusi, i trentenni soprattutto più che gli adolescenti».

Le motociclette sono una sua passione, vero?

«Sì. Ho tre moto. Due Harley Davidson, una di 1340 cc e l'altra di 1000 [redacted], e [redacted] ho una Buell di 1200 cc».».

E dove va in motocicletta?

«Mi piace girare nell'area dei laghi: [redacted] Maggiore, quello di Como. Ma anche nell'area che va dalla Bassa all'Oltrepò Pavese dove ci sono paesaggi bellissimi e anche ottimi vini».

Le piace [redacted] vino?

«In quantità moderata sì, soprattutto i rossi».

Le piace mangiare?

«E' una passione che devo tenere a freno. Ho un metabolismo che mi porta [redacted] prendere peso anche solo guardando qualcosa che sia ipercalorico».

Un div[redacted] deve [redacted] sempre magro?

«Più che altro chi fa concerti non deve essere sovrappeso, sennò due ore e dieci di spettacolo diventano troppo faticose».

In «Io ci sarò», la canzone più gettonata del [redacted] ultimo album, racconta la favola del matrimonio. Ma lei non [redacted] sposato. Perché?

«Non mi sento pronto per questo passo. [redacted] visto tanti coetanei fare scelte azzardate con il risultato che i matrimoni sono naufragati dopo due o tre anni. Non è un buon viatico».

Lei cambia donna sovente?

«Sono [redacted] monogamo tranquillo [redacted] di lungo respiro».

Vive da solo [redacted] i suoi genitori?

«Vivo in una casa adiacente a quella dei miei genitori e vado sempre a mangiare [redacted] loro».

Si riconosce in quei giovani che non se ne [redacted]ogliono andare [redacted] casa?

«Sì, in parte. I giovani di oggi [redacted] sentono pronti per il comando. E poi molti, meno fortunati di me, anche se laureati magari in medicina, non guadagnano abbastanza per andare a vivere da soli. Così sono costretti a rimanere in famiglia».

Lei, invece, guadagna molto?

«Sì, abbastanza».

E i suoi risparmi li investe [redacted] Borsa?

«Guardi, non so esattamente come li investo. Non capisco bene l'economia e così si occupa di tutto la Banca [redacted] Paolo. Comunque punto [redacted] investimenti che non rendono molto ma a rischio limitato».

Non le piace il rischio?

«Non ho il temperamento del giocatore. Vengo da una famiglia contadina [redacted] ho sempre il senso della catastrofe imminente, e così mi sento sempre preparato all'arrivo del peggio».

Tra qualche settimana uscirà il suo film «Jolly Blu». Che [redacted] racconta?

«Parla di un gruppo di amici che frequenta un bar-sala giochi che rischia di chiudere per problemi economici. Loro si mobilitano e organizzano un concerto per salvare [redacted] bar. Si parla [redacted] amicizia, e un po' anche di [redacted].

L'amicizia per lei è molto importante?

«E' essenziale. E' il valore che se adeguatamente curato, può veramente essere la barriera per affrontare il mondo esterno».

Il mondo esterno le fa paura?

«Sì, perché in questa fine di millennio è veramente po[redacted] comprensibile quanto succede, e quindi è importante avere un punto di riferimento, che nel mio caso è il gruppo di amici, per rassicurarsi che qual[redacted] di normale esiste ancora fra tanta violenza. Sì, perchè in questa fine di millennio, è veramente poco comprensibile quanto succede: basta guardare la cronaca».

«Le mie radici sono contadine: amo la prudenza con il denaro e la fedeltà nei sentimenti»

[redacted]

Alain Elkann

Cordiale e disponibile, ha sorpreso gli organizzatori della Fiera preoccupati dalle regole del protocollo

[redacted] principe conquista [redacted]

Alba, a tavola Alberto di Monaco fa la scarpetta

[redacted]

Sfilata di vip delle Langhe e signore in nero Lui: «Tornerò»

[redacted]

A pranzo vino senza etichette per evitare grane diplomatiche

[redacted]

Scambio di doni tra Alberto [redacted] Monaco e il sindaco [redacted] Alba, Enzo Demaria

ALBA
DAL NOSTRO INVIATO

«Ma cosa gli diamo da mangiare, al principe?». A poche ore dal grande evento, ci ha pensato il protocollo di casa Grimaldi a risolvere i dubbi che ormai disturbavano le notti di Alba e dintorni, rimbalzando velenosi tra Comune e Fiera del Tartufo, nelle vie [redacted] di [redacted] città che cerca la vetrina internazionale, sogna i vip, li invita e li omaggia di doni da 500 mila lire l'etto: attrici, [redacted] mini politici, il tenore Pavarotti, il sarto Valentino, l'allenatore Lippi. Ma un principe vero vuol dire sognare alla grande, e Alba ha tentato il tutto per tutto: Alberto di Monaco, «giovane, bello, simpatico e scapolo», «uno del jet set», [redacted] figurati se [redacted] gli piacciono i tartufi».

«E [redacted] non gli piacessero?» Ma da Montecarlo hanno risposto che [redacted] principe apprezza i tartufi. E anche le tagliatelle». E così lo chef incaricato del pranzo d'onore ha studiato un menu di sicuro gradimento. L'ospite ha infatti gradito, [redacted] ha promesso che tornerà «perché questa volta ho bevuto Barbaresco, però io voglio assaggiare anche il Barolo».

Ma una volta strappata la promessa di una visita, seppur breve (sei ore), ecco nuovi problemi serpeggiare tra le vecchie case del centro storico. «Come [redacted] si rivolge ad un principe?». Raccontano in Co[redacted] che l'ultimo membro di una casa reale lo si è visto nel '38, il principe Umberto, un bellissimo uomo, le albesi avevano perso la testa per lui. Ma dalla Liberazione in poi i Savoia [redacted] li abbiamo più visti, qui in Alba, che è città medaglia d'oro della Resistenza».

E allora, come lo chiamiamo? Dal Principato la risposta: «Sua Altezza Serenissima, oppure Mon Seigneur, dal momento che verrà solo, cioè non al seguito [redacted] principe Ranieri suo padre». Ma alla fine, al titolo medievale (da alcuni pronunciato alla piemontese, «monsù») tutti hanno preferito un più sportivo «Principe». E qualcuno ha anche azzardato un «Alberto», nel salone davvero da principi del castello di Grinzane Cavour, dove Alberto [redacted] Monaco ha trovato ad attenderlo «il meglio dell'imprenditoria locale», scelta dal sindaco di Alba, Enzo Demaria. Trenta persone, non di più. Ma se ne parlerà per tutto l'inverno, del pranzo «con Alberto».

[redacted] prima stretta di mano è toccata però a Pietro Ferrero, giovane presidente della Ferrero Spa, che ha messo il [redacted] eliporto a disposizione dell'elicottero decollato da Monaco. E, prima sorpresa, il principe Alberto è arrivato in compagnia di un altro nobile, l'amico d'infanzia Serge di Jugoslavia, figlio [redacted] Maria Pia [redacted] Savoia e nipote dell'ultimo re d'Italia. Seconda sorpresa, [redacted] «fidanzata», nessuna top model già fotografata [redacted] un rotocalco e spacciata per futura sposa, al fianco dello scattante Alberto in completo scuro, camicia azzurro [redacted] da zucchero e cravatta gialla a righe blu.

E mentre il corteo di guardie del corpo monegasche e vigili urbani albesi si dirigeva verso la tenuta di Fontanafredda, già casa di caccia di Vittorio Emanuele II e della moglie morganatica Rosa Vercellana, in città le signore sceglievano la toilette per il pranzo. Tutte in nero, per lo più. Solo «la signora Maria Franca» (Ferrero) ha indossato [redacted] cappotti[redacted] grigio di gran taglio. [redacted] le altre, le giovani Mirogli[redacted] [redacted] esempio, hanno scelto chiffon e paillettes (nere). E ai tavoli addobbati di cestini di tartufi («è da giovedì che mettiamo da parte i migliori») e di fiori rossi e bianchi (i colori Grimaldi), si sono seduti i figli di Bruno e Marcello Ceretto, e Angelo Gaja, e tutti i rappresentanti delle grandi etichette di queste parti: Cinzano, Barbe[redacted] Prunotto, Pio Cesare...

Però a tavola il vino è stato servito anonimo «per evitare grane diplomatiche». Quindi, Barbaresco del '95, in caraffa. Di chi? Il principe [redacted] lo ha capito, ma ha continuato a mangiare le sue tagliatelle e la sua fonduta («al tartufo, è ovvio. Lo abbiamo messo dappertutto me[redacted] che sul dolce»). Poi ha spiazzato tutti [redacted] «scarpetta» da pranzo in famiglia, alla faccia dell'etichetta e di chi si preoccupava del protocollo.

Tornerà, ha promesso. E questo basta e avanza. «E' un democratico, guarda come sorride». «E' bello, ma ha pochi capelli». «Nelle foto però [redacted] meglio che dal vivo». «Ma le sorelle sono più belle, Carolina, poi...». Parte [redacted] banda della città, parto[redacted] gli alfieri del corteo [redacted]. E anche [redacted] principe marcia [redacted] ritmo dei tamburi, dritto agli stand della rassegna gastronomica dove - nell'ordine - riceve in regalo un tartufo, accarezza sulla fronte una bambina [redacted] velluto («Gaia Denise, tre anni», ma lei non capisce che è un principe vero), si lascia fotografare con tutti perché il servizio d'ordine è «democratico» come lui. Assaggia [redacted] Barolo («Finalmente! E' ottimo»). Dribbla l'esposizione di Castelmagno ma accetta un triangolino di torta di nocciole. Bacia Paola, la ragazza che sorregge lo standardo della Croce [redacted] di Alba. «Due baci, non mi capiterà mai più una [redacted] così, con [redacted] principe».

Brunella Giovara

IL TEMPO

a cura di **Marcello Loffredi**

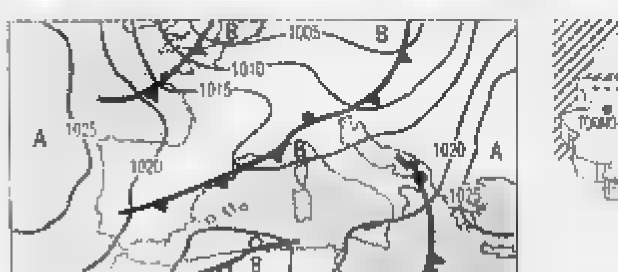

GIU' IL TERMOMETRO. Si chiude la parentesi di tempo stabile anticiclonico. Aria fredda e perturba[redacted], provenienti dalle alte latitudini dell'Oceano Atlantico, si accinge a provocare un'ondata di maltempo seguita da una brusca diminuzione di temperatura. Non risparmierà neppure la nostra penisola. Il fronte di irruzione ha raggiunto l'arco alpino e tra oggi e domani si porterà sulla penisola.

Tendenza per dopodomani. L'ondata di maltempo si sposterà verso il centro Sud provocando anche qui fenomeni intensi con rischio di locali nubifragi. Al Nord compariranno delle schiarite. La temperatura subirà una brusca diminuzione.

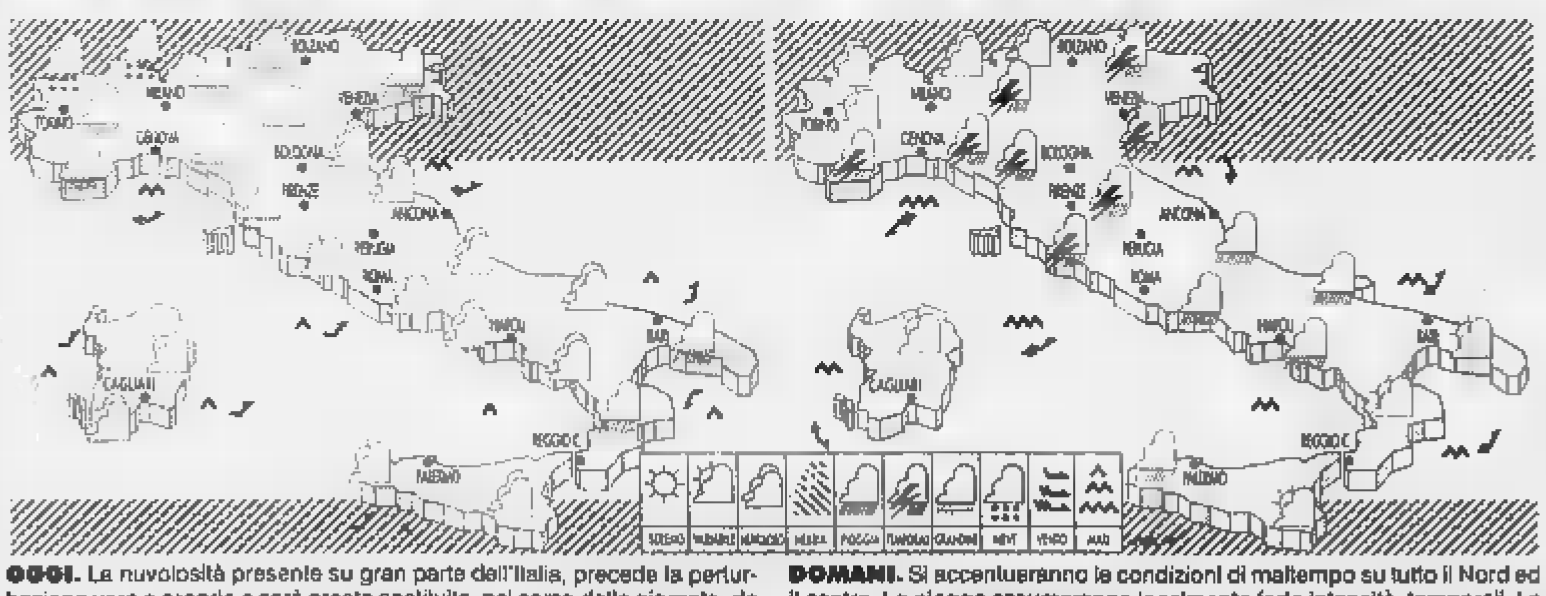

OGGI. La nuvolosità presente su gran parte dell'Italia, precede la perturbazione vera e propria e sarà presto sostituita, nel corso della giornata, da annuvolamenti più consistenti [redacted] da piogge diffuse ad iniziare dalle regioni settentrionali e dalla Toscana.

DOMANI. Si accentueranno le condizioni di maltempo su tutto il Nord ed il centro. Le piogge assumeranno localmente forte intensità, temporali. Le regioni più esposte a rischio saranno la Liguria, la Toscana, il basso Piemonte, l'alta Lombardia ed il Veneto. Diminuiranno le temperature.

CITTA' ITALIANE

	min	max		min	max		min	max
Aosta	11	17	Bologna	14	23	Bari	11	21
Bolzano	13	17	Firenze	14	20	Napoli	11	23
Verona	13	16	Pisa	13	20	Potenza	7	19
Trieste	14	19	Ancona	13	24	S.M. Leuca	15	21
Venezia	13	19	Perugia	12	20	R. Calabria	14	25
Milano	16	19	Pescara	9	24	Palermo	15	24
Torino	13	20	L'Aquila	3	18	Catania	11	26
Cuneo	10	18	Roma Urbe	13	[redacted]	Messina	17	24
Genova	17	21	Roma Ciamp.	12	[redacted]	Alghero	11	24
Imperia	15	21	Campobasso	10	19	Cagliari	11	24

CITTA' ESTE[redacted]

	min	max			min	max	
Amsterdam	14	16	pioggia	Lisbona	13	20	variabile
Atene	12	13	sereno	Londra	10	14	nuvoloso
Bangkok	27	35	pioggia	Los Angeles	13	22	sereno
Berlino	7	13	variabile	Madrid	9	23	sereno
Bruxelles	13	14	nuvoloso	Montreal	4	14	sereno
Bucarest	5	20	sereno	Mosca	4	11	variabile
Budapest	7	20	sereno	New York	11	18	variabile
Buenos Aires	14	23	pioggia	Nizza	15	21	nuvoloso
Copenaghen	—	—	n.p.	Parigi	[redacted]	17	nuvoloso
Dublino	7	11	variabile	Pechino	7	18	sereno
Francoforte	12	14	nuvoloso	Praga	10	19	sereno
Gerusalemme	19	24	variabile	Rio de Janeiro	24	30	nuvoloso
Ginevra	8	21	variabile	Sofia	6	18	nuvoloso
Helsinki	—	—	n.p.	Sydney	13	22	variabile
Johannesburg	9	15	variabile	Tokyo	17	21	pioggia
Il Cairo	20	27	sereno	Varsavia	8	20	nuvoloso
Istanbul	11	21	pioggia	Vienna	7	16	nuvoloso

"Sintomi [redacted] forte raffreddore e di influenza?"
Vivin C... e [redacted] effervescente.

A. MENARINI Divisione

Lo stilista italiano disegna per la donna una linea allegra e molto colorata. Materiali della Nasa per Cerruti

Una gitana per Valentino

Gonne lunghe, ampie camicie e tuniche

PARIGI
DAL NOSTRO INVIATO

Contro il logorio dell'imbronciato ■ ■ oltranza, alla faccia del brutto-chic incalzante, Valentino firma ■ moda che ride. E le donne tornano a sognare. L'abito della felicità è colorato, gitano, femminile. Ricorda vagamente lo stile della rivoluzionaria e zingaresca Brigitte Bardot nel film di Malle, «Viva Maria!». Sono pettinate come ■. B. le ragazze con i lunghi capelli che ondeggiano sulle spalle lasciate scoperte da gonfie bluse bianche, intarsiate di ricami e jais. Nuvole di freschezza portate ■■ ben 12 versioni di sottane - godet, tempestate di volant, dritte o a campana - che scivolano sui fianchi e lambiscono polpacci. Come dire che la nuova eleganza briosa si gioca in gonna e camicetta, basta saperle scegliere. E abbinarle ■ preziose ciabattine rasoterra incrostate di pietre, oppure a espadrillas fatte di fettucce, sulla falsa riga dei modelli Anni Quaranta, cari alla miliardaria ■■■na Slim Keth.

I Sixties pieni di gioia di vivere ricompaiono con le gipsy girl di Valentino che, al posto dell'imbalsamato blazer, scelgono giacche-cardigan e camicie svuotate, incantevoli straccetti intagliati al laser e ricamati. I poncho corallo e latte sono una ragnatela di lana dal filo infinitesimale. Velano il busto impreziosito da etniche collane incrociate sotto il seno. Ruches ■ piegoline, frange e merletti si rincorrono sui top che paiono caftani rimpiccioliti. La platea esulta di fronte alle tuniche da ■■■ che ospitano pennellate ■■■ passione, omaggio ai quadri del pittore Cy Twombly. Applaude Avery Agnelli, in prima fila, accanto alla madre Sally Metcalf. «Valentino è straordinario. Crea abiti elegantissimi, classici e senza tempo, eppure moderni. Ma amo anche il genere minimalista perché è semplice come me», confida sorridente Avery, in sintonia con quel lusso fatto di sottrazioni che affascina anche Carolyne Bessette Kennedy. «Lei è la mia musa, sarebbe elegante anche vestita con una tela di sacco. Il minimal piace alle nuove generazioni», spiega Narciso Rodriguez, sarto favorito dalla Kennedy ■ autore della linea Loewe. Liofilizzato di essenzialità declinata in tuniche di nappa bianca traforata ■■■ cerotti, top a sacchetto sporcati di carbone e pantaloni sotto l'ombelico.

«Pulizia ■ niente orpelli», ribadisce Cerruti proponendo candide ■ abbaglianti bluse ricamate come i bit del computer e vestiti in maglia di vetro riflettente (un materiale che arriva dalle uniformi della Nasa). Sono ■■ riassunto ■ guerre stellari le sottane tinta fango, punteggiate di borchie che formano costellazioni. L'avorio imperversa ■■ Cerruti, come negli abiti di Celine tempestati di cristalli, confermandosi il colore vincente. Moda cerebrale e moda passionale. Due fazioni destinate a scontrarsi nel guardaroba femminile. Chi vincerà?

Sul fronte iper massimalista, trionfa l'inossidabile Jean-Paul Gaultier. Capace di fondere nell'abito ironia e sartorialità. Pensando alle turiste giapponesi che visitano il Louvre il sarto taglia e scompone il kimono (top e gonna, ma anche bikini) e lo mischia a capi occidentali, a scultorei drappeggi fissati col gesso. Nel rielaborare le tradizioni del Sol Levante, immagina geishe con i capelli sciolti, un po' discinte. «Le ho ritratte in preparazione. Diciamo, un po' prima, o comunque un po' dopo l'amplesso», scherza Gaultier circondato da indossatrici orientali.

Ieri, nell'Emporio Armani di Saint-Germain è stato presentato il libro di moda «Fashion Images». I proventi saranno devoluti ■ un'associazione per l'infanzia maltrattata. Tutta Parigi parla della mostra dedicata ■ Yssey Miyake, dove i vestiti ballano grazie a particolari sensori. E' allestita alla Fondazione Cartier fino al 17 gennaio.

Antonella Amapane

A fianco un modello di Valentino che si ispira al clima gitano. A destra, una proposta di Jean-Paul Gaultier

Gaultier si ispira alle geishe con kimono sexy e tessuti resi rigidi dal gesso

Torino, le ricerche promuovono l'attività fisica anche per i bambini e gli anziani

Lo sport, elisir per donne in gravidanza

I medici: «Facilita il parto e non fa ingrassare»

«I bambini sono pigri e la scuola non educa al moto ■ all'alimentazione»

Il filosofo Gianni Vattimo

TORINO. Lo sport in gravidanza non è più un tabù. Nei primi sei mesi va bene qualunque disciplina che non sia a rischio di traumi addominali o che non avvenga in condizioni ambientali estreme, sostengono oggi i medici sportivi, che finora consigliavano al massimo un po' di ■■■. Il movimento evita un aumento di peso eccessivo e aiuta a compensare lo spostamento del centro di gravità. Controindicazioni nessuna, a patto di osservare tre punti: madre e feto devono ■■■ in buone condizioni di salute, dopo il sesto mese occorre smettere, va evitato l'agonismo. Importante anche il «dosaggio»: attività regolare di tipo aerobico di 30 minuti tre volte la settimana, senza superare i 150 battiti del ■■■ al minuto.

Lo studio, condotto ■ Bologna dall'Istituto di medicina dello sport del Coni-Fmsi e dall'Isef, è stato presentato ieri a Torino, nell'ambito del convegno «Attività sportiva in funzione dell'età e del ■■■». I ricercatori hanno accertato che, oltre a ■■■ danneggiare il bambino, l'attività fisica semplifica la vita alle future madri in sala parto: la fase del travaglio si accorcia e il taglio cesareo è meno frequente.

Un'altra ricerca degli stessi due istituti promuove lo sport durante la menopausa. I medici sportivi garantiscono a chi si allena una diminuzione dei chili in eccesso, un calo del colesterolo, un miglioramento della pressione ■ dell'osteoporosi. Molte donne ansiose e con problemi di insonnia hanno avuto giovamento dall'attività fisica, in altre si ■■■ attenuate le vampate di calore.

Il binomio sport-benessere vale poi per gli anziani, affermano tre ricercatori dell'Istituto di medicina dello sport di Trieste. Muoversi in gioventù e continuare a farlo fino alla terza età è una sorta di assicurazione contro una serie di gravi disturbi, dalla riduzione della massa e dell'elasticità muscolare all'ipertensione, ■■ diabete alle malattie delle coronarie. Ovviamente, è importante cominciare l'attività fisica nei primi anni di vita, ci avvertono i ricercatori torinesi dell'Istituto di medicina dello sport Coni-Fmsi. Per dimostrarlo, hanno preso un gruppo di bambini delle elementari e per tre anni li hanno fatti allenare un'ora in più dei compagni. Risultato: alla fine del periodo scolastico erano nettamente più forti dei compagni, ■■ dopo le vacanze estive la loro forma regrediva. Che fare? «La ■■■ la deve insegnare uno stile di vita motorio ■ alimentare corretto», sentenziano gli specialisti. E alle medie il discorso cambia di poco: i ragazzi fanno più ore di sport, ma impietosi test di laboratorio dimostrano che la loro efficienza fisica presenta un primo calo.

Unica voce fuori dal coro, a conclusione del convegno di Torino, quella del filosofo Gianni Vattimo, che accusa il mito del «physically correct» e il conformismo del benessere a tutti i costi. Il fumo? «A me dà fastidio, ma non farei mai ■■■a campagna intransigente contro i fumatori», dice Vattimo. ■ doping? «Lo approverei, se esistesse una pillola che ■■ elimina i danni all'organismo». I vizi? «Difendo la nostra libertà di essere pigri e di assumere quelle piccole dosi di veleno che hanno aiutato l'umanità del passato a sopportare le disgrazie della vita». La platea «sportiva» applaude anche lui.

Stefano ■■■cini

Telecom Italia Net ti offre un sacco di POP in Italia.

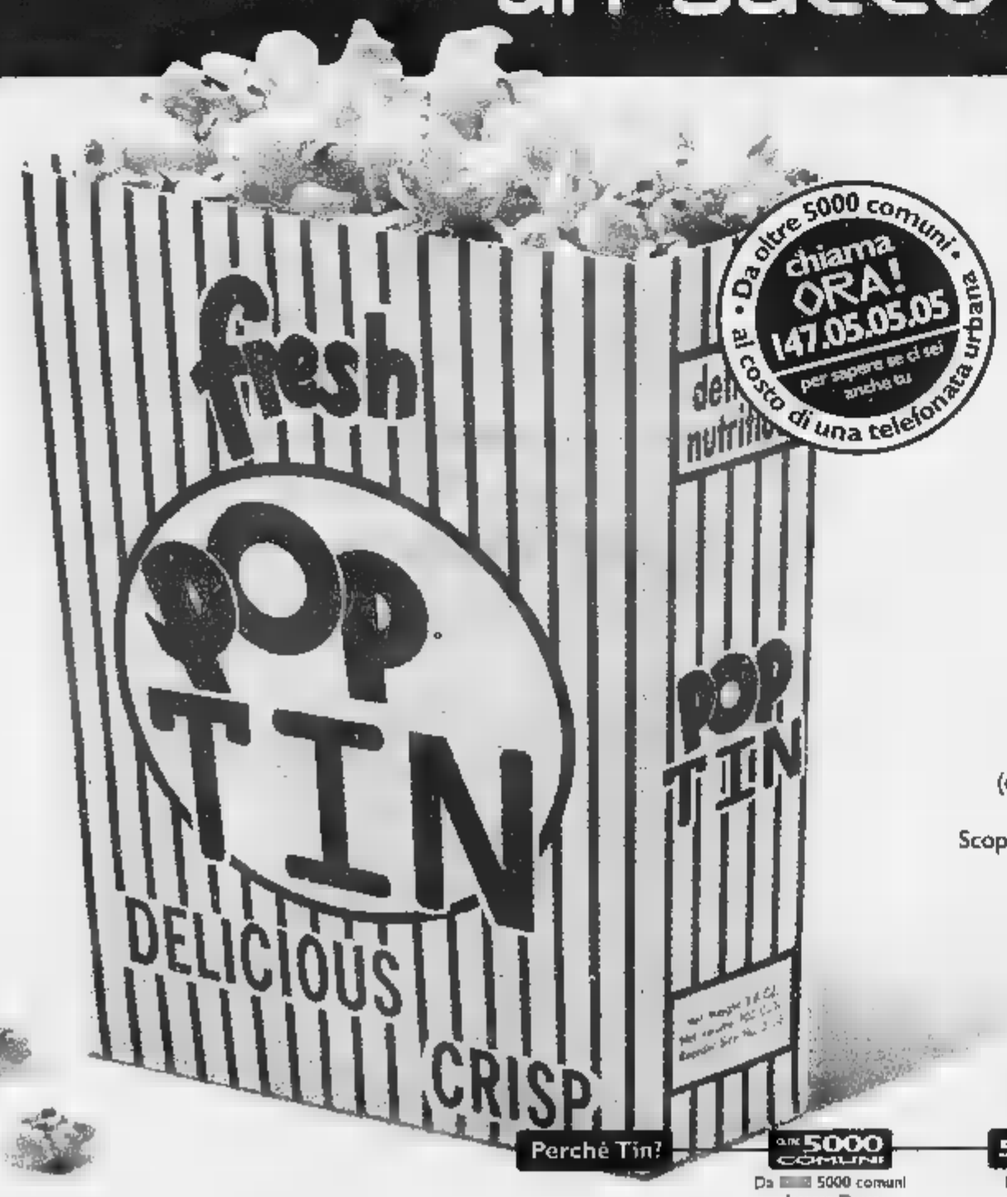

Telecom Italia Net ti dà la possibilità di collegarti a Internet da oltre 5000 comuni in Italia al costo di una telefonata urbana.

Che fai, aspetti!

Più possibilità ■ collegamento.

Tin allarga gli orizzonti di Internet in Italia. Infatti, puoi contare ■■ tanti **POP** (ovvero località di connessione) a cui collegarti al costo ■■ una telefonata urbana. Scopri gli altri vantaggi di Tin, per trasformare Internet in un mezzo facile da usare tutti i giorni. Cosa fare per averli? Semplice, scegliere il tuo abbonamento e attivarti subito!

Perché Tin? Oltre 5000 comuni: Da ■■■ 5000 comuni al costo ■ una telefonata urbana. 56K: La velocità del modem dei POP Tin. 1MB: Lo spazio Web che Tin ti offre in ogni abbonamento. HELP: Tin ti assiste on-line con How e MrNet.

tin.it TELECOM ITALIA NET

www.tin.it e ora, Internet

Agnelli: Fazio, giusta prudenza

Umberto Agnelli ha espresso apprezzamento per la prudenza della Banca d'Italia: «Tutti siamo consapevoli che i tassi di interesse italiani sono elevati, che vanno abbassati» ha detto nel corso della cena di gala per il meeting degli ex allievi della Columbia Business School. «Ma è altrettanto vero che - ha aggiunto - in questa situazione confusa, la cautela del governatore della nostra Banca centrale è stata preziosa». Quanto alle vicende del governo, Agnelli è convinto che non rafforzino certo «nè la governabilità interna, nè la credibilità europea e internazionale del Paese; rischiano di resuscitare, al contrario, l'ostilità di chi non voleva l'Italia nell'Uem». Agnelli ha però riconosciuto il «grande cambiamento avvenuto» in Italia, dall'ormai prossimo ingresso nell'Euro al risanamento delle finanze pubbliche e alla privatizzazione di buona parte del settore pubblico, il più vasto dopo quello dei Paesi comunisti».

LA BORSA

MILANO Mibtel 19295	+1534
N. YORK Dow Jones 8416,7	+517,2
LONDRA F. Times 5133,1	+510,7
TOKYO Nikkei D. 13280	+401,6

LE VALUTE

DOLLARO in Italia 1585,45	-23,1
MARCO in Italia	-0,37
MARCO/DOLLARO 1,6224	-0,087
YEN/DOLLARO 115,70	-1,32

La Borsa alla prova dei tassi

Dopo dodici settimane consecutive di risultati negativi, la Borsa sfrutta l'effetto tassi, scaccia l'orso e torna a salire con decisione: il Mibtel nell'ottava appena conclusa segna un guadagno del 15,12% a 19.296 punti, mentre il Mib sale del 16,16% a 28.866. Gli investitori sembrano aver messo da parte per il momento la paura scatenata dalla crisi russa e dal quella dei paesi emergenti, nella convinzione che le borse con la correzione delle scorse settimane abbiano ormai scontato in gran parte le previsioni più pessimistiche. Sui mercati torna dunque un po' di euforia, anche se secondo alcuni operatori è ancora presto per dire se si tratta di una inversione di tendenza duratura, e a conferma di questo citano il livello degli scambi ancora poco robusto: con l'esclusione della seduta di venerdì, caratterizzata dalle scadenze tecniche, i controvalori sono rimasti infatti sempre sotto i 3.000 miliardi.

il fisco
ogni settimana in edicola

LA STAMPA
ECONOMIA E FINANZA
Domenica 18 Ottobre 1998 18

il fisco
per non diventare esperti tributari

Sovrattassa facoltativa dello 0,2%. Le Finanze puntano a scovare un'evasione di 50 mila miliardi

Via libera all'Irpef comunale

Dal '99 la tredicesima sarà più leggera

ROMA. Tredicesima più leggera con l'addizionale Irpef a favore dei Comuni. Ma soltanto se l'amministrazione cittadina lo vorrà: la sovrattassa, 0,2% ogni anno fino ad un massimo dello 0,5%, è facoltativa e il Consiglio comunale deve decidere entro il 31 ottobre se applicarla. Il governo, entro la fine del '98, deciderà poi se applicare un altro prelievo a favore delle amministrazioni locali: una misura indolore per i contribuenti, perchè toccherà una parte del gettito fiscale e non le loro tasche.

Il decreto legislativo sull'addizionale Irpef è stato pubblicato ieri sulla Gazzetta ufficiale: era atteso, il Polo aveva già scatenato la polemica sulla coincidenza di un'Eurotassa restituita, con una mano, al 60% mentre con l'altra si aumentava il prelievo. Ma si pensava ad un prelievo graduale, mese per mese, come avevano chiesto Parlamento e Conferenza Stato-Città. La stesura definitiva del decreto prevede che l'eventuale trattenuta decisa dai Comuni sull'Irpef '98 avvenga in una sola soluzione, in busta paga, con la tredicesima mensilità '99 dei lavoratori dipendenti. A fine '99 scatterà comunque l'addizionale per le Regioni.

L'addizionale dovrebbe essere «a termine»: entro tre anni, anche nei Comuni che applicano le aliquote massime (fino allo 0,5% nel 2001), c'è la possibilità che venga eliminata grazie al recupero di evasione impostato dal ministro delle Finanze Vincenzo Visco. Siamo ancora alle ipotesi, alle simulazioni sui prossimi incassi del Fisco. Nel migliore dei casi, gli 007 del ministero, grazie agli studi di settore e alle nuove tecniche di indagine, arriveranno a scovare redditi nascosti per 50 mila miliardi: con le relative tasse e penali, il governo sarebbe in grado di premiare i contribuenti più fedeli alleggerendo il peso di Irpeg (fino al 4% portando l'aliquota dal 37% al 33%), e Irpef con un taglio di 2 punti percentuali sulle aliquote intermedie comprese tra il 27% e il 34%, e addirittura di 4 punti sulle aliquote più alte (40% e 46%). Nessuna riduzione per i redditi bassi: l'aliquota resterebbe fissa al 19%.

Visco è stato piuttosto ottimista su questo punto: ha riconosciuto che la lotta all'evasione sta dando risultati migliori del previsto ed ha introdotto nella Finanziaria la norma che autorizza il taglio di tasse a fronte dei maggiori introiti. Incassati i benefici della dichiarazione unica e della unificazione delle basi imponibili, la leva più importante delle Finanze è costituita dagli studi di settore. In base a milioni di questionari compilati dalle categorie di artigiani, commercianti e professionisti, il Fisco ha elaborato una mappe delle attività e dei redditi che producono: su queste sta ora preparando le simulazioni prima di varare le tabelle particolareggiate che danno per ogni attività il reddito presunto in base alla dimensione dell'azienda, dei dipendenti e vari indicatori.

L'anno prossimo (crisi di governo permettendo), le Finanze dovrebbero raggiungere il 50% dei contribuenti interessati, 2 milioni di persone, per arrivare alla totalità entro il 2000. Nel '99 dovrebbe quindi cominciare la parte più difficile del progetto antievasione: convincere i contribuenti ad accettare il nuovo strumento fiscale.

Non sarà facile, perché il ministero deve trovare una formula che assicuri la franchigia per il passato; in sostanza, chi accetta gli studi di settore è garantisce da eventuali accertamenti retroattivi. In cambio, commercianti, artigiani e professionisti dovrebbero concedere quello che in termini tecnici si chiama «allargamento della base imponibile», cioè il rischio di pagare più tasse.

Per scovare i più restii, scenderà in campo anche il nuovo Superscit, il servizio di ispettori tributari al servizio delle Finanze che si sovrappone al vecchio Secit. Risultato: un nuovo organismo che avrà solo il compito di recuperare imponibili, ma di pianificare interventi di politica economica e tributaria.

Sarà una sorta di centro studi, con una cinquantina di esperti nominati per decreto e divisi in due sezioni: una di controllo e una di analisi economico-scientifica. Ne faranno parte esperti in discipline finanziarie, tributarie, economiche, statistiche, contabili ed aziendali. Gli esperti potranno essere scelti anche al di fuori dell'amministrazione e impiegati anche a tempo parziale, senza l'esclusiva. Ma, soprattutto, indipendenti: sarà il ministro delle Finanze a dettare l'indirizzo della loro attività e non saranno subordinati gerarchicamente neppure al direttore del servizio.

Bruno Gianotti

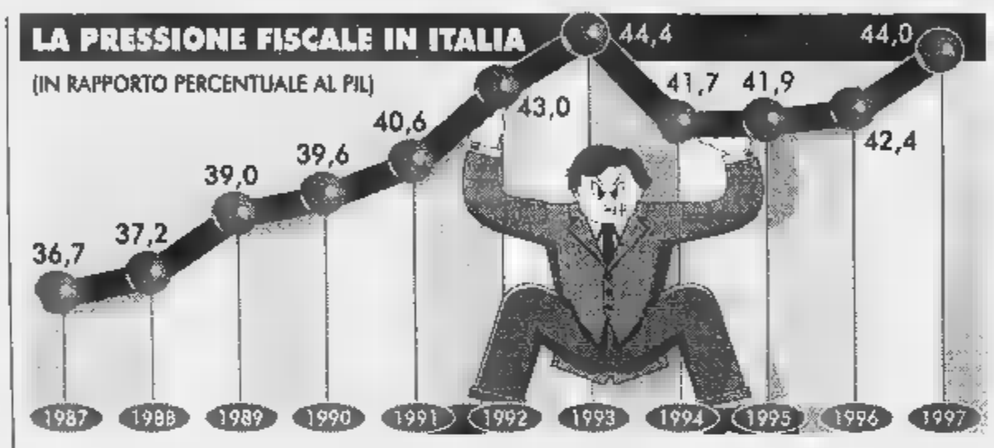

Vincenzo Visco ministro delle Finanze in carica è ottimista sugli incassi del Fisco nel 2001 potrebbero diminuire sostanziosamente le aliquote Irpef e Irpeg

LE OFFERTE AI CLIENTI

Anche all'estero non scherzano con gli omaggi. La Midland inglese offre interessi legati al calcio

In banca è scoppiata la guerra dei gadget

Peluche, cellulari, sconti sui viaggi e anche lotterie sui conti

ROMA. Peluche, cellulari ultima generazione, sconti su viaggi, e adesso perfino scattanti Porsche messe in palio con concorso per chi sottoscrive obbligazioni. Le banche italiane studiano le offerte e i gadget più fantasiosi, in una lotta affannosa per conquistare nuovi clienti.

Oramai ne sono coinvolti tutti i principali istituti di credito italiani. Chi, invece, non ha dubbi è Carlo Salvatori, amministratore delegato di Banca Intesa. «Ormai credo che le banche abbiano saltato il fosso dell'immobilismo del passato - ha spiegato all'Agi - verso interpretazioni più in linea con il mercato che cambia e con i clienti che si aspettano proposte anche innovative». E infatti Ambroveneto e Cariplo negli ultimi tempi hanno sfornato parecchi prodotti innovativi. «Siamo convinti che il prodotto vada arricchito, non solo facendo leva sui prezzi, ma differenziando l'offerta» incalza il direttore commerciale dell'Ambroveneto, Victor Massiah.

D'altro canto non sono solamente le banche italiane a pensarla così. All'estero fanno altrettanto. Basti pensare alla Midland Bank, inglese, che ha studiato conti correnti per conquistare i tifosi, con tassi legati ai risultati delle partite di calcio: se vince l'interesse sale, se si perde scende. «Così il dispiacere è doppio» commenta ironico il presidente dell'Associazione italiana delle banche estere, Guido Rosa.

Quanto agli istituti di credito esteri operanti in Italia, nessuno, tranne la Deutsche Bank, offre conti correnti ai privati. I tedeschi si attengono alla tradizione: quando aprono conto, i clienti Deutsche vengono omaggiati con un portassegni, e a Natale ricevono un'agenda e un compact.

Comit e Credit puntano su conti correnti sempre più «multiservizi» e innovativi, ai quali è abbinata anche l'offerta di telefonini, buoni sconti viaggi, abbonamenti a riviste. Il successo non è mancato: presso il Credit sono stati aperti 330 mila conti «Genius» settembre '97 ad

«Conto Io» è invece l'ultima invenzione della Banca Commerciale, che offre quattro linee di conto pensate per le esigenze del cliente, e premia la fedeltà con buoni sconti sui viaggi Alpitour, fino a 1 milione mila lire. C'è dell'altro. Per migliorare il servizio alla clientela, il Credit ha da poco concluso accordo col gruppo PAM, colosso della grande distribuzione, per offrire servizi bancari, finanziari e assicurativi attraverso sruttture poste all'interno dei supermercati.

I gadget «piovono» anche sui giovani e giovanissimi, mercato considerato ricco di opportunità. Il S. Paolo di Torino, ad esempio, ha creato un libretto al portatore per bimbi da 4 ad 8 anni, corredato dal peluche «Polly» della Chicco e da «Trilly», un mazzo di chiavi in plastica. Ai ragazzi dai 9 ai 17 anni è riservato invece l'omaggio di uno zainetto. (r. e. s)

Il caso Columbia

La scuola dei super manager

DAL NOSTRO INVIATO

Bisogna mettere in conto di spendere 130 mila dollari, alla fine del biennio non è solo assicurato il posto di lavoro e primo stipendio non inferiore ai 130 mila dollari, ma addirittura la possibilità di scegliere tra un ventaglio di proposte. E' il traguardo che attende i circa, dopo selezione, accedono ogni alla Columbia Business School. Giovani che Filippo Cuneo, presidente di Bain Cuneo (uno degli importanti canali di sbocco post Master) definisce «atleti del business». Atleti frutto di una formazione «molto competitiva», come sottolinea l'amministratore delegato di Ifi-Ifil Gabriele Galateri di Genola (anche lui un «ex» *Columbia boy*), nella quale «lo studente è il cliente della scuola e l'intero processo di educazione è frutto della cooperazione tra l'università, lo studente e le aziende che assumeranno i laureati».

Anzi, proprio dalle società-sbocco vengono molti dei capitali che sostengono la Cbs. Goldman Sachs, Merrill Lynch e Morgan Stanley, che insieme assorbono dal 25 al 30% dei neolaureati, hanno finanziato la ala del campus. E la «caccia al talento in formazione» è tale che, come racconta un altro «ex», Paolo Scaroni numero uno del gruppo Pilkington, Morgan Stanley anno riuscì a concretizzare prima che i corsi avessero inizio i nomi dei prescelti, e offrì a quattro di loro stage pre-universitario.

Gabriele Galateri

In questi giorni di questi «talenti» sono riuniti a Venezia per il tradizionale meeting fra ex allievi che, quest'anno, si tiene per la prima volta in Italia. Sotto l'egida di Daniele Bodini (American Continental Properties), Carlo Salvatori (Banca Intesa), Massimo Tosato (Schroder), Scaroni, Galateri e il gruppo Benetton. Alla Scuola Grande di San Rocco, tra le tele del Tintoretto, i ascoltano dal sudafricano Meyer Feldberg, rettore di Cbs, dovrà e «scuola business per il XXI secolo». Un problema non semplice perché l'eccellenza del master presuppone una continua ricerca sulle nuove esigenze committenti finali e una costante messa a punto delle materie di insegnamento. Senza contare il problema di coinvolgere nuovi settori. Oggi il 70% dei laureati finisce nell'area finanza e consulenza, solo il 14% in aziende manifatturiere. Un rapporto che va corretto, anche se Scaroni confessa di non essere riuscito, quest'anno, a convincere un solo laureato entrare Pilkington.

Poi tocca all'ospite d'onore Mario Draghi, direttore generale del Tesoro, chiudere il seminario con la storia recente delle privatizzazioni italiane, è conclusione positiva: «Oggi l'Italia diventa un luogo molto migliore per investire». Infine, liberi tutti di in giro per Venezia fino a lunedì e di ritrovarsi tra amici. Interrogati sull'esperienza alla Columbia, tre giovanissimi «ex» italiani ne parlano entusiasti e forniscono una buona notizia: chi, come loro, non ha i mila dollari per il biennio non si disperi, in Italia le borse di studio per questa specializzazione abbondano. L'unico problema è dove cercarle.

I NOBEL E I TASSI

«Con le vostre 35 ore verrà aggravata la disoccupazione»

Parlano Solow e Turow: se Greenspan avesse fatto come la Buba l'America sarebbe piena di disoccupati

«Forza Europa, è possibile creare lavoro»

«Ma non seguire Tietmeyer, è l'ultimo capitano del Titanic»

Robert Solow e (a fianco) Franco Modigliani Ai Nobel non piace «Buba»

BRESCIA
DAL NOSTRO INVIATO

«Avete l'inflazione al 2%. E che volete? Andare sotto quota zero, magari a costo di qualche milione di disoccupati in più?» Robert Solow, premio Nobel dell'economia, scuote la testa sconsolato quando parla della politica delle banche centrali europee. Qui, a Rodengo Saiano, a due passi da Brescia, gli economisti sono riuniti per discutere il manifesto contro la disoccupazione in Europa promosso da Franco Modigliani, altro premio Nobel, e da altri studiosi di primo piano. Ma, per Solow, la disoccupazione europea è parente stretta, tra l'altro, della politica troppo accademica seguita dalle banche centrali europee.

«Sapete a chi assomigliano - incalza - i banchieri centrali europei? Non parlano come mangiano, ovvero non badano alla realtà delle cose perchè troppo legati alle regole, come lo fu, fino all'ultimo, il capitano del Titanic...». «Le banche centrali - spiega - hanno sprecato l'occasione che è presentata nel recente passato quando si poteva usare la leva dei tassi di un pericolo inflazionista, prima che crescesse il pericolo di deflazione...». Ma la Bundesbank non ha voluto. Il motivo? Lester Thurow, altro economista americano di chiara fama, è più duro di Solow. «La banca centrale tedesca - dichiara - è una specie di rana congelata in iceberg». Nè, in futuro, le cose potrebbero andar meglio. «Con l'Euro - aggiunge Thurow - potrebbe andare anche peggio perchè la Banca centrale europea dovrà essere ancor più rigida della Bundesbank per acquistare credibilità presso gli investitori».

Eppure l'esempio di Greenspan, dicono in coro i due, merita di esser seguito...«Se il presidente della Federal Reserve - sottolinea Solow - seguito la stessa logica di Tietmeyer, la disoccupazione americana sarebbe molto più alta». Ma attenzione, questo non vuol dire che l'Europa deve seguire rigorosamente la lezione americana, anche perchè l'Europa, grazie all'Euro, oggi è più protetta dalla crisi di Giappone e Stati Uniti. «Guai - aggiunge Thurow - se venisse applicata la flessibilità totale americana, troppo lontana dalla storia e dal quadro delle esperienze europee. Una politica del genere potrebbe far salire ancora la disoccupazione nel vecchio Continente: 18 ad almeno milioni».

Vietato rinchiudersi negli schemi precostituiti, insomma. Un tentativo presente, del resto, nel «manifesto» di Modigliani, sottoscritto da Jean Paul Fitoussi, Beniamino Moro, Dennis Snower, Alfred Steinherr, Paolo Sylos Labini oltre che da Solow. Dal lato dell'offerta, si scrive, si sono spesso seguite in Europa politiche sbagliate: la legislazione sul salario minimo, quella sulla sicurezza del posto di lavoro, la ventilata riduzione per legge dell'orario settimanale a 35 ore, sia in Italia che in Francia. Solow è drastico: è «un grave errore di economia» pensare che ci sia un numero fisso di posti di lavoro e che dividendo le ore si avranno più occupati, continuare nella europea di ridurre settimana lavorativa, una ossessione che è anche una ammissione di incapacità». Il problema occupazionale, per il Premio Nobel, con le 35 ore «non sarebbe risolto, probabilmente sarebbe aggravato».

In alternativa, al contrario, vanno stimolati gli investimenti «avendo cura di non riaccendere le pressioni inflazionistiche e di non aumentare il debito pubblico». Si tratta, insomma, di far ripartire la domanda (investimenti privati e pubblici) e di intervenire sul lato dell'offerta, non la semplice «flessibilità», pur necessaria («ma da non intendere come semplice libertà di licenziare»), ma con un ventaglio di misure sul lato dell'offerta: salario minimo, riduzione del «cuneo fiscale», riforma del Welfare.

Non è facile trovare la quadratura del cerchio, ammettono gli autori del «manifesto», ma non nemmeno impossibile. Si tratta di centrare gli investimenti «giusti» in infrastrutture capaci di rivelarsi redditizie già nel breve periodo grazie ai quattrini raccolti in Borsa oppure puntando su istituzioni come la Bei.

Ugo

Guidi (Teleglobe) fra i possibili amministratori. Decisione il 23?

Telecom, si allunga la rosa

Rossignolo stringe sulla pay-tv

ROMA. Sei giorni per decidere. Archiviata l'ottava del grande recupero in Borsa, la Telecom Italia si prepara alla lunga settimana che conduce al consiglio di amministrazione di venerdì 23 e, dunque, al possibile rafforzamento del vertice aziendale con la designazione d'un amministratore delegato da affiancare al presidente Gian Mario Rossignolo. L'ordine del giorno non è stato ancora annunciato e per il momento fonti della holding riferiscono che l'unico punto certo è la piattaforma digitale. Per la questione nomine vale la regola del «si vedrà», mentre il *Toto-ad* continua e la lista dei papabili si allunga in vista una manovra che molti danno per scontato.

L'ultima voce riguarda la candidatura forte outsider: Paolo Guidi, presidente esecutivo di Teleglobe Communications Corporation (Tcc), colosso canadese delle telecomunicazioni. Il nome del manager, che giovedì scorso era a Roma in veste di relatore ad un convegno sulle telecomunicazioni organizzato da Reseau (una società di Telecom), secondo l'agenzia *Ansa* è stato inserito di recente nella rosa dei nominabili che potrebbe essere esaminata il 23, e sarebbe considerato «emergente». Fra gli altri nomi che si fanno, quelli dell'amministratore delegato della Olivetti, Roberto Colaninno, di Umberto Livolsi (ex Fininvest) e di Francesco Caio (Merloni). Una possibilità, per quanto difficile, potrebbe essere quella di Corrado Passera, da poco alla guida delle Poste.

Nessuno conferma alcunché, su nessun fronte. Si è però che i soci del nucleo stabile di Telecom hanno affidato ad una società di cacciatori di teste l'incarico di cercare l'uomo giusto. E la ricerca avrebbe portato ad una ristretta rosa di nomi tra i quali, oltre a quelli circolati negli ultimi giorni, vi sarebbe appunto quello di Guidi, definito il «Paolo Fresco delle telecomunicazioni». La storia professionale di Guidi, infatti, ha caratteristiche molto simili a quelle del presidente della Fiat - giunto a Torino dopo anni di lavoro all'estero, nel colosso americano General Electric. Attivo nel settore delle Tlc da 25 anni, Guidi - prima di giungere a Teleglobe nel 1995 - è stato presidente di Sprint International e in quella veste ha curato le più importanti alleanze strategiche della società. Nel gruppo Teleglobe (che a fine luglio ha ottenuto la licenza per operare in Italia nel settore della telefonia fissa) è responsabile delle attività di business internazionali.

Difficile anche il discorso sulla piattaforma digitale, l'intesa per il lancio della nuova pay-tv *made in Italy*. Venerdì la Rai - che deve rispondere all'invito Telecom a salire sul carro insieme con Murdoch e Tfl - non ha gradito il fatto di non essere stata invitata all'incontro che Stream e i due possibile soci esteri di Rossignolo hanno avuto con la Lega Calcio per parlare della questione dei diritti televisivi. Telecom vuole stringere i tempi, ma viale Mazzini nicchia e fra i «sì dice» c'è quello che abbia aperto una trattativa informale Canal plus per studiare l'ipotesi di un'intesa alternativa. Altre fonti, riferiscono che il vero problema della Tv italiana sarebbe quello dei soldi e dell'intesa che non c'è l'azionista Iri (e cioè il Tesoro) sul quanto e sul chi debba pagare. Incognita finale, quella delle quote: viale Mazzini non vorrebbe contare meno di Murdoch, ma il magnate australiano punta ad avere più del trenta per cento e questo, almeno dal punto di vista finanziario, potrebbe anche non essere un problema da poco per gli uomini di Zaccaria. [r. e. s.]

FINANZA

Accordo tra Ifil e Fossati

MILANO. La Ifil del gruppo Agnelli e la Findim della famiglia Fossati hanno aggiornato l'accordo che risale al marzo 1989, all'epoca dell'ingresso di quest'ultima nella holding torinese con il conferimento del 4,59% della Star. Il nuovo accordo, pubblicato ieri, prevede soltanto un diritto di prelazione a carico di Findim sulla sua partecipazione pari al 4,59% del capitale Ifil e la sua facoltà di designare un consigliere di amministrazione (nel consiglio Ifil già figura Luca Fossati). La prelazione, su 22 milioni di azioni ordinarie, è valida per tre anni a patto che Findim non scenda sotto il 4% di Ifil. Per tutta la durata dell'accordo la famiglia Fossati per vendere a terzi tutta o parte della sua quota dovrà prima informare Ifil per l'esercizio della prelazione.

Gian Mario Rossignolo

Mancano 8 giorni, i Tar decidono sui ricorsi

Malpensa, al trasloco ma chi parte non si sa

NOSTRO SERVIZIO

MILANO. Malpensa: meno otto. Tanti sono i giorni che mancano all'apertura del nuovo scalo lombardo e, mentre si combatte nuova battaglia a colpi di carte bollate, fervono i lavori delle compagnie aeree per la definizione dei nuovi operativi in vista del trasferimento, a partire appunto dal 25 ottobre, della quota di collegamenti, prescritta dal nuovo decreto Burlando, a Malpensa, che sarà operativa da domani. L'American Airlines, ha persino di anticipare di cinque giorni lo spostamento di tutte le operazioni al nuovo Terminal 1. Da martedì si trasferirà da Malpensa Nord alla nuova struttura, a 3 chilometri di distanza.

L'ALITALIA. E il lavoro per il ridisegno del «network» non risparmia, ovviamente, in queste ore, neanche i vertici di Alitalia e il loro staff. Il nuovo orario invernale della compagnia pubblicato nel corso della settimana e anche se si è alle prese con aggiustamenti e ritocchi, gli orientamenti sono, comunque, chiari a cominciare dal nodo dei collegamenti per il Sud. Nonostante le pressioni - ultima quella del presidente dell'Anci e sindaco di Catania, Enzo Bianco - l'aviolinea guidata da Domenico Cempella, oltre a una quota di tratte intercontinentali, «dirotterà» su Malpensa le destinazioni per il Mezzogiorno. Non è escluso, comunque, che, qualche collegamento possa ancora rientrare in «extremis» nel 34% di voli che rimangono a Linate. I sindaci delle principali città del Mezzogiorno d' Italia sul piede di guerra e annunciano comune «linea dura» contro l' Alitalia «se la compagnia di bandiera dirotterà su Malpensa i collegamenti tra il Sud e Milano». Per questo i sindaci di Catania, Napoli, Palermo, Cagliari, Reggio Calabria e Bari hanno allo studio un ricorso all' antitrust e si dicono «pronti a ricorrere agli organismi della comunità europea contro chi pensa che il sud sia una colonia».

LE TRATTE. Ma una cosa è certa. Con gli occhi ben puntati sulla diretta concorrenza (da British Airways a Lufthansa ad Air France), Alitalia dovrebbe mantenere a Linate le tratte più ricche, dove si concentra il pregiato traffico «business»: la navetta Roma-Milano, ma anche i voli internazionali, ad esempio, con destinazione Parigi e Francoforte.

I RICORSI. Intanto, il fronte giudiziario è quanto mai aperto e sul decreto bis per Malpensa è accumulano ricorsi su ricorsi. A cominciare dall'agguerrita Air One: il provvedimento, accusa il presidente Carlo Toto, è discriminatorio e lo stesso ministro dei Trasporti Claudio Burlando avrebbe incaricato i propri uffici per trovare una soluzione di compromesso. Air One ha già presentato ricorso all'Antitrust e, proprio venerdì, ha presentato un esposto al Tar del Lazio, che si pronuncerà il 22 ottobre prossimo.

Oltre confine, le compagnie straniere non hanno seppellito l'ascia di guerra. British Airways, Lufthansa, Sas, Iberia, Sabena e Olympic si sono rivolte invece al Tar della Lombardia chiedendo lo slittamento a dopo Natale dell'apertura di Malpensa. Un altro ricorso è stato presentato dalle compagnie extracomunitarie, con Swiss Air in testa insieme a Turkish, Air Maroc, Malta.

Ma anche per i tribunali amministrativi, i tempi delle decisioni sono sempre più stretti. Questi potrebbero pronunciarsi decretando una sospensiva del decreto e consentendo alle compagnie di scegliere lo scalo preferito in attesa della sentenza definitiva.

IL TRASLOCO. E in attesa che i tribunale decidano, domani inizia il «grande trasloco» per trasferire attrezzature e apparecchiature da Linate a Malpensa. Tra domani e sabato il trasloco dovrà essere completato: in tutto sono previsti 60 carichi eccezionali e 130 normali. Per i primi è stato necessario chiedere autorizzazioni e permessi. Gli altri invece potranno viaggiare normalmente di giorno, evitando comunque le ore di punta. Nè di giorno, nè di notte sarà necessario chiudere le tangenziali e l'autostrada percorse. In sei giorni e cinque notti sarà trasferito nella nuova aerostazione il 60% delle attrezzature usate a Linate.

LE CIFRE DI MALPENSA

2.000 miliardi il costo del progetto.
1.000.000 di tonnellate, sarà il movimento delle merci a regime.
934 miliardi, è la quota di finanziamenti statali.
33 milioni i passeggeri previsti nel 2010.
18 milioni passeggeri, capacità prevista per il 2000.
4,3 milioni di passeggeri, che dal 25 ottobre (compagnie permettendo) dovrebbero partire da Malpensa e non più da Linate.
66% i voli trasferiti da Linate a Malpensa.
5.800 i posti auto coperti.
15.000 i posti auto scoperti.
57 gli aerei in partenza e in arrivo ogni ora nel '98.
41 le porte di imbarco.
185 i banchi di accettazione (check-in).
12 chilometri quadrati di superficie complessiva.

PUBBLICI

La Ugl: nel solo centro meccanizzato di Fiumicino sono ferme da giorni oltre 200 tonnellate di corrispondenza

«A Natale le poste rischiano di andare in tilt»

Corrado Passera chiamato a riformare la Poste Spa

La Corte dei conti «Spese aumentate anche dopo 44 mila tagli all'organico»

ROMA. Natale senza biglietti di auguri? A Roma potrebbe succedere e non solo per i cartoncini di buone feste: lettere, pacchi e quant'altro si invia scegliendo questo canale di spedizione è a rischio di ritardi fortissimi. A lanciare l'allarme sono i sindacati, che denunciano una situazione prossima al collasso: «Oltre 200 tonnellate di posta sono ferme da giorni al centro meccanizzato di Roma Fiumicino - dice Gaetano Caruso, dell'Ugl - con il superlavoro in prossimità del Natale la situazione potrebbe esplodere». Oltre alla corrispondenza nazionale, dice il sindacalista, ci sono in giacenza 1600 sacchi di posta che proviene dall'estero e 21 mila chili di stampe. «Abbiamo lettere - spiega Caruso - con la data del 6 ottobre che devono essere inoltrate. E la situazione è la conseguenza dell'errore di alcune parti che hanno accettato un'intesa sulla nuova organizzazione del lavoro, accordo invece rifiutato dalla Ugl». Insomma, gli impiegati non sarebbero sufficienti per far fronte alla mole della corrispondenza: «ce ne sono in servizio 700 - dice il sindacalista - mentre ce ne vorrebbero 1100». Ma il servizio è davvero prossimo al collasso? «Assolutamente no, c'è molto da fare, questo è vero, ma non parliamo di disastro», rispondono alle Poste e qualcuno adombra una strategia di pressione sindacale. «La corrispondenza arriva a Fiumicino con aerei cargo, tutti i giorni e più volte al giorno - proseguono i responsabili del servizio postale -, inoltre tutto quello che arriva deve passare i controlli di sicurezza e antidroga, quindi i tempi si allungano, anche perchè c'è abbastanza personale per far fronte a queste verifiche». L'obiezione è che giacenze e ritardi non sono di casa solo a Fiumicino, ma in tutta Italia. «Si tratta di un fatto che rientra nella movimentazione quotidiana - rispondono i funzionari delle Poste - la corrispondenza arriva a parte, ma tra questi due momenti c'è sempre una giacenza fisiologica». Molti problemi riguardano, però, anche il servizio allo sportello. «Gli sportelli devono incrementare il fatturato - chiarisce l'azienda - ci vuole più produttività, la mentalità di chi lavora alle Poste deve cambiare. Il problema che limita la nostra efficienza è quello di incrostazioni ataviche che non siamo ancora stati in grado di scrollarci di dosso. Il "piano Passera" ha l'obiettivo di riuscirci». Intanto, nonostante la cura dimagrante che dal 1994 al 1997 ha asciugato gli organici, facendoli calare da 221 mila a 117 mila unità, le Poste italiane, pur 44 mila dipendenti in meno, hanno aumentato le spese dai 10.118 miliardi del '94 ai 10.826 del '97. A dirlo è la Corte dei conti, che attribuisce il risultato ad una sorta di «cresta» sul calcolo del recupero dell'inflazione e perfino sull' applicazione del nuovo contratto. Nel periodo 1996-'98 le Poste, secondo la magistratura contabile, avrebbero dovuto spendere 16.401.796.679 miliardi, la spesa è stata di 21.650.863.992 miliardi. Nonostante ciò, dal 1984 al 1998, lo Stato ha stanziato 38.546 miliardi per ripianare il deficit dell'ente. [v. cor.]

L'azienda replica: giacenze fisiologiche

GRUPPO ILTE

Nottola e Silvano ai vertici

ROMA. Bruno Nottola, ex-amministratore delegato dell'Ente cellulosa e carta, e Francesco Silvano, già numero uno della Stet (oggi Telecom Italia), sono stati nominati rispettivamente presidente e vicepresidente della società tipografica Ilte - dove si stampano, tra l'altro, le Pagine Gialle - passata recentemente sotto il controllo della famiglia Farina di Roma. Le nomine sono state decise dal Consiglio di amministrazione riunitosi a Monacalieri sotto la presidenza di Vittorio Farina, che rimane consigliere. Tra gli altri consiglieri Marco Navone, confermato anche nell'incarico di amministratore delegato, Roberto Mazzei, Enrico Valdani e Paolo Sciumè. La Ilte fattura circa 400 miliardi, 100 dei quali all'estero e stampa, oltre agli 80 milioni di volumi elenchi telefonici, cataloghi ed alcune riviste tra le quali «Quattroruote», «Specchio» e «D Donna». Con l'acquisizione del 100% della Ilte, il gruppo Farina, fattura circa 700 miliardi.

Autore di libri

Marko Urbani il direttore dell'Inail

ROMA. E' morto venerdì notte a Roma il direttore generale dell'Inail, Roberto Urbani. Il decesso è avvenuto all'ospedale sant'Eugenio dove era stato ricoverato d'urgenza per infarto. Roberto Urbani, 62 anni, sposato, due figli, s'era laureato con il massimo dei voti in giurisprudenza. Entrato all'Inps con concorso pubblico nel 1984 era stato nominato dirigente generale e dal 1989 ha diretto il servizio per la comunicazione.

E' stato vicepresidente della Società italiana di previdenza sociale e consulente previdenziale dell'Inpgi, Istituto previdenza dei giornalisti. Iscritto all'Ordine dei giornalisti dal 1973, divenne noto per la partecipazione come esperto previdenziale ad importanti trasmissioni televisive e radiofoniche e per i suoi articoli pubblicati su quotidiani e periodici.

Ha pubblicato i volumi «La tua pensione», edito da Mondadori (3 edizioni) e «Le nuove pensioni». Dal dicembre 1994 era direttore generale dell'Inail, l'Istituto di assicurazione contro gli infortuni sul lavoro e le malattie professionali. [c. r.]

Il mediatore è Trump

Al Fashion Café top model e Buti firmano la pace

ROMA. Torna la pace nei Fashion Cafè, la catena di ristorazione fondata dal giovane imprenditore fiorentino, Tommaso Buti, e promossa dalle top model Naomi Campbell, Claudia Schiffer ed Elle Mac Pherson. In una nota l'imprenditore ringrazia infatti Donald Trump (come riporta oggi anche il New York Post) per aver «riportato finalmente la pace all'interno della società» ed annuncia che «Le top model continueranno ad essere socie e a promuovere i ristoranti». «Grazie agli avvocati di Trump - afferma Buti dalle sfilate di Milano senza fornire però dettagli sul loro ruolo nella vicenda - sono riuscito a placare la burrasca che ha investito il Fashion Cafè dopo aver venduto al gruppo messicano Covarrubias negli scorsi mesi». Buti annuncia quindi che le tre top model continueranno la loro carriera di 'ristoratrici e manda un ringraziamento particolare «all'amica Naomi che in questo brutto periodo - afferma - mi è stata sempre vicino».

LUNEDÌ tuttosoldi
MERCOLEDÌ tuttoassicura
GIOVEDÌ tuttolibri
I supplementi de LA STAMPA
Una settimana ricca di tutto.

COMUNE DI ROCCAMONFINA
PROVINCIA DI CASERTA
Tel. 0823/677211
Fax 0823/677229

Rinvio avviso di gara

Questo comune rende noto che, erronee procedure amministrative, la gara per "Appalto servizio spazzamento, raccolta e trasporto RR.SS.UU., speciali assimilabili e cimiteriali" pubblicata su questo quotidiano in data venerdì 9 e indetta per il 22/10/98
È RINVIATA
A DATA DA DESTINARSI
la presente pubblicazione annulla a tutti gli effetti ogni precedente pubblicazione relativa alla gara in oggetto.

F.to IL RESPONSABILE AREA TECNICA
Geom. Roberto Santangelo

TRIBUNALE ORDINARIO DI TORINO

Vendita di immobili con incanto

Si rende noto
che, nella esecuzione immobiliare n. 331/94, promossa da: **ISTITUTO BANCARIO SAN PAOLO DI TORINO** contro: **AUMAR S.S.**, il Giudice dell'esecuzione Dr. Lo Moro ha disposto la vendita con incanto per il giorno 12.11.1998, alle ore 11,00 dei seguenti beni
LOTTO UNICO
In Torino, corso Casale 450/9, al piano secondo: un alloggio composto di ingresso, tinello con cucinino, soggiorno, quattro camere, tre bagni e ripostiglio, cantina n. "11" e cantina n. "12".
Prezzo base L. 400.000.000; Aumenti minimi L. 5.000.000
1) Chiunque intenda partecipare all'asta dovrà depositare in cancelleria, entro le ore 13 del lunedì precedente la vendita, istanza in bollo da L. 20.000 diretta al Presidente dell'esecuzione, allegando assegno circolare Non trasferibile intestato al "Cassiere Provinciale PP.TT. di Torino col concorso del contributore" per una somma pari al 25% del prezzo base del lotto al cui acquisto intenda concorrere, di cui il 15% per ammontare presumibile delle spese di trasferimento ed il 10% a titolo di cauzione
2) l'aggiudicatario potrà, ai sensi del predetto art. n. 5, profittare del mutuo fondiario, purchè nei quindici giorni da quello in cui l'aggiudicazione sarà definitiva paghi all'Istituto mutuante le semestralità scadute, gli accessori e le spese;
3) se non eserciterà la facoltà di cui al precedente punto 2), l'aggiudicatario dovrà pagare, ai sensi dell'art. 41 n. 4 D.L. 01/09/93 n. , entro trenta giorni da quello in cui l'aggiudicazione sarà definitiva, la parte prezzo corrispondente al credito dell'Istituto mutuante per capitale, interessi e spese. Con avvertimento che, se non provvede nel termine di cui sopra, sarà considerato inadempiente ex art. 587 c.p.c.
4) in caso l'aggiudicatario dovrà, entro 60 giorni da quello dell'incanto, sia versare la differenza fra il prezzo di aggiudicazione e quanto da lui versato a titolo di cauzione e pagato direttamente all'Istituto mutuante, sia depositare la ricevuta del pagamento fatto all'Istituto mutuante.
Gli atti relativi alla vendita sono consultabili nella Cancelleria Esecuzioni Immobiliari - Via delle Orfane 20 - TORINO.

IL DIRETTORE DI CANCELLERIA
Rosanna Caggino Poli

Per la pubblicità su LA STAMPA
20123 MILANO
Via Carducci, 29
Tel. 02.244.24.611
10126
C.so Massimo d'Azeglio, 60
Tel. 011.666.52.11
PK publikompass

Sei
Gruppo Enel

Bando di gara

N° E.AA.8.A.043.
Lavori di ristrutturazione e di adeguamento dei locali destinati a spazi tecnologici in edificio Enel in Via D. Maria da Novara, - Novara.
Importo presunto: Lit. 350.000.000.
Categoria prevalente ANC G1 2 non inferiore a Lit. 300.000.000.
Criterio di aggiudicazione: miglior offerente.
Le domande di partecipazione dovranno essere inviate a

SEI - Gruppo Enel
00198 Roma
Via Dalmazia, 15
entro le ore 15,00 quindicesimo giorno dalla pubblicazione del bando.

Per informazioni Tel. 06/85093274.
Fax 06/85093381.
Per le modalità e la documentazione richiesta, il testo integrale del bando è stato pubblicato sul BUR della Regione Piemonte n° 41 del 14/10/98.

Fischler: impensabile rinunciare. In Italia si chiede continuità sulla politica per il settore

«Più occupati con la riforma agricola»

Ma sui rifinanziamenti si va allo scontro

ROMA. La crisi di governo preoccupa l'agricoltura. La richiesta comune che viene dalle organizzazioni di settore è che il nuovo esecutivo garantisca stabilità con la conferma degli obiettivi e degli impegni presi da Prodi. Sul tavolo ci sono una ventina di problemi aperti: dalla revisione dell'Irap con salvaguardia dell'invarianza fiscale per le imprese agricole, alla programmazione degli interventi, al disegno legge di orientamento e modernizzazione, alla previdenza.

«Chi lascerà cadere la concertazione avviata al tavolo di Palazzo Chigi si assumerà la responsabilità di aprire una stagione di conflittualità in agricoltura», avverte il presidente della Coldiretti, Paolo Bedoni, impegnato nel consiglio nazionale della confederazione. Nel frattempo annuncia due iniziative, da programmare a livello regionale, che hanno lo scopo di creare attenzione e consenso: la prima si chiama «Impresa verde», ovvero un progetto perché si imponga un'immagine di azienda agricola nuova, legata ad una concezione multifunzionale dell'agricoltura, dall'aspetto produttivo a quello ecologico di salvaguardia e presidio del territorio. La seconda, battezzata «Campagna amica» punta invece a costruire una politica di alleanze con forze sociali e consumatori per sottolineare come il ruolo dell'agricoltura sia destinato sempre più a influenzare società e ambiente.

Ma, oltre quelli interni, sono aperti anche capitoli internazionali, come Agenda 2000, la riforma delle organizzazioni comuni di mercato e quella del sistema di finanziamento della politica agricola comunitaria da parte dell'Unione Europea. Fronti sui quali gli scontri sono cose di tutti i giorni. Proprio in risposta alle polemiche su Agenda 2000 il commissario all'agricoltura, Fischler, ha comunicato i risultati di uno studio eseguito dai suoi esperti: la riforma del settore avrà un impatto positivo sull'inflazione, l'occupazione salirà dello 0,2 e l'incremento per il prodotto interno lordo potrà raggiungere a lungo termine lo 0,4 per cento. Gli agricoltori, in particolare, beneficeranno di un'impennata dei redditi reali tra il 22 e il 34 per cento, rispetto a quelli calcolati sul periodo compreso tra il 1992 e il 1996. Inoltre diminuirà l'esodo dalle campagne, aumenteranno i consumi e le esportazioni, mentre sulla spesa alimentare l'Ue potrà realizzare tra 20 mila e 34 mila miliardi di lire di risparmi. Insomma, conclude Fischler «rinunciare alla riforma è un'alternativa non proponibile». Ma Copa, il Comitato che raccoglie le organizzazioni agricole europee, avverte: le modifiche del sistema di finanziamento della Ue è pericoloso, perché, come dice il vicepresidente del comitato, Carlo Gottero, nascondono ipotesi di rinazionalizzazione della politica agricola. Sulla questione la parola passa dunque ai ministri dell'agricoltura europei.

Intanto nove nubi si addensano sugli uliveti: a mettere sull'avviso i nostri produttori è il ministro Pinto, che parla di «nuove disposizioni comunitarie che tendono a modificare radicate diffuse e positive consuetudini nel sistema dell'autoconsumo, dei consumi familiari e delle vendite dell'olio di oliva dal frantoio e dal produttore direttamente al consumatore». E, secondo i calcoli fatti dall'Unaprol, l'aumento delle risorse destinato al settore oleicolo non compensa la riduzione del 41 per cento del sostegno comunitario: da mercoledì riparte la protesta dei produttori con una manifestazione unitaria organizzata a Bari da Coldiretti, Confagricoltura e Cia.

Vanni Cornero

Paolo Bedoni, presidente Coldiretti

FISCO UE

Vino, accisa zero consentita

ROMA. La legislazione fiscale comunitaria ora in vigore non si oppone a che un Paese produttore di vino applichi sul prodotto un'accisa (imposta di fabbricazione) uguale a zero. Lo ha detto il commissario europeo Mario Monti, responsabile della politica fiscale, in risposta all'interrogazione di un europarlamentare. Un'altra interrogazione riguardava la necessità di un riesame del regime in atto. Monti ha risposto che, dal 1992, è obbligo a prassi costante della Commissione europea preparare ogni due anni una relazione sul livello di tassazione delle bevande alcoliche. Nessuna decisione è stata ancora presa sul contenuto finale della prossima relazione, nella quale «non si potrà mancare di riesaminare la questione dell'accisa a tasso zero per il vino e le condizioni di concorrenza tra i il vino e le altre bevande alcoliche».

Si cambia strategia contro la crisi

Riso, produzione decisa dai consumi

MILANO. Il futuro del riso italiano si gioca nel Duemila con un'ipotesi che prevede la ripartizione della superficie, ritagliata a misura di consumatori europei e non di produttori. E' questo il messaggio che scaturisce dallo studio commissionato dall'Ente nazionale Risi a Nomisma, il centro studi bolognese fondato da Prodi nel '91 per ricerche sull'economia reale. Una maxi-proposta che dovrebbe dare un contributo sostanziale per uscire dalla grave crisi in cui si dibatte il settore.

Già approvato da tutta la filiera risicola (agricoltori e industriali), il progetto sarà sottoposto all'esame del ministero delle Risorse Agricole, poi diventerà base per la riforma del regolamento comunitario. La risicoltura del Terzo Millennio secondo Nomisma parte da un presupposto: la centralità del consumatore come punto di riferimento. E suddivide il riso in due settori: quello «locale» (lo japonica coltivato soprattutto in Italia) e quello «mondiale» (tipo Indica o japonica parboiled). La grande scommessa è il riequilibrio del mercato con un'operazione di restyling sull'ettarato. Giuseppe Ferraris, responsabile del gruppo riso di Confagricoltura: «Si tratta di convertire la quantità di riso locale eccedentario a produzione di riso cosiddetto mondiale».

La realizzazione del progetto avverrebbe attraverso lo spostamento di ettari e volumi di produzione. «E' uno studio molto approfondito - dice Piero Garrione, presidente dell'Ente Nazionale Risi - per alleggerire la pesanteza della situazione e l'equilibrio di mercato. Soltanto dopo la presentazione al ministero il progetto Nomisma sarà ufficializzato».

Ma nel frattempo filtrano le anticipazioni. Per salvare il settore oppresso da caduta di prezzi e concorrenza, secondo Nomisma la superficie risicola italiana dovrà essere coperta da circa 57.000 ettari «mondiale» (o Indica, destinata a consumi di riso da contorno e non primi piatti), e 189.000 di japonica. Complessivamente 239.000 ettari. Rispetto alla situazione attuale la superficie di Indica aumenterebbe di 31.500 ettari. Una trasformazione che spinge gli agricoltori ad orientarsi verso nuovi scenari, limitando progressivamente le coltivazioni di riso locale. In questo modo sarebbe risolto il problema delle eccedenze. Secondo gli studi attualmente in Italia sarebbero infatti 180.000 le tonnellate di riso lavorato (equivalente a 50.000 ettari) e tutti derivanti da prodotto locale.

Piero Garrione

La proiezione riguarda anche l'intera area comunitaria (con i partner Spagna, Francia, Grecia e Portogallo). I 433 mila ettari sarebbero così ripartiti: 145 mila a mondiale, 288 mila a locale.

Una rivoluzione storica, che cambierebbe lo scenario. Tutto ciò, secondo gli addetti ai lavori, significa abbandonare il «made in Italy». Anzi, agire su due fronti. E s'infittiscono le iniziative per promuovere la tradizione del cereale coltivato in Italia. Nel Novarese si sta svolgendo la rassegna gastronomica «Riso e Lago»; lunedì 26 ottobre a Costigliole d'Asti l'Italian Culinary Institute for foreigners organizza un convegno su «Riso, tipicità e tradizione italiana», con Stefano Bartezzaghi, Giancarlo Deidda, Edoardo Raspelli, Antonio Santini e Ezio Vizzari. Ea Milano, in serata, sarà presentata la «Guida Gallo 1999 ai migliori risotti del mondo», con Alberto Bevilacqua che ha curato la prefazione.

Gianni Quaglia

Bambini e insegnanti vanno in cascina a «lezione di realtà»

Il pollo non ha sei zampe

UN pollo ha sei zampe e quattro petti, non ha piume e viene allevato nei supermarket e nelle rosticcerie». Non è una frase demenziale, bensì la risposta di un ragazzino di 8 anni data a Roma all'intervistatrice di una azienda di marketing che svolgeva un'indagine sulle preferenze alimentari dei bambini. Ben venga dunque l'iniziativa «La campagna ai bambini», che comincia questo mese e il cui obiettivo principale è quello di mettere i più piccoli in contatto con la realtà agricola di tutti i giorni. L'idea è del Consorzio Agriturismo Piemonte: «L'originalità della nostra attività - dice il presidente, Margherita Borri - sta nel consentire ai bambini e ai loro insegnanti di entrare in contatto con la realtà agricola, attraverso esperienze di manualità». Per esempio? «Ad esempio, condividere con l'agricoltore delle mattinate di lavoro per la raccolta del mais o della frutta, osservare e seguire la loro trasformazione e lavorazione, vedere come si fa il pane. E, naturalmente, poter osservare gli animali, non solo da cortile, e seguirne la cura e le fasi dell'alimentazione». Ai ragazzini è già stata distribuita la guida, intitolata appunto «La campagna ai bambini». «I bambini - dicono i responsabili del Consorzio - possono così acquisire quel senso della realtà senza il quale si svuota di significato l'universo di simboli che l'umanità produce. Le insegnanti lo sanno ed è per questo che l'iniziativa ha successo». L'esperimento - che ha il patrocinio del Comune, della Provincia e della Regione Piemonte - è stato anche oggetto di osservazione e apprezzamento da parte di agricoltori di altre regioni, che hanno sviluppato a loro volta nuove forme di ospitalità e accoglienza. Un altro aspetto positivo di questo scambio è il convolgimento, attraverso i bambini, di tutta la famiglia dell'esperienza agrituristica. Capita spesso che i bambini chiedano ai genitori di poter ritornare, così l'incontro si ripete di sabato e di domenica insieme a fratelli, cugini, zii. Ma in che cosa consiste esattamente, come si svolge la visita di una scolaresca in una azienda agricola? Vediamo due casi: un'impresa frutticola con stalla equina e una zootecnica-cerasicola. Nella prima ai bambini vengono fatti osservare i cavalli e vengono spiegati loro la razza, il comportamento, la morfologia. Si passa poi alla visita del podere con riconoscimento di fiori, piante e osservazione del frutteto e del bosco. Non mancano naturalmente i momenti dedicati alle gare: giochi a squadre, lancio del ferro, tiro alla fune e infine caccia al tesoro, basata sulle osservazioni fatte nella mattinata. Nell'azienda zootecnica cerealicola il programma è simile, con gli adattamenti richiesti dal diverso tipo di attività. Si osserva la cura dei prati e la fienagione, la coltivazione del grano e del mais. Poi il vigneto, l'orto, gli animali da cortile, terminando con una passeggiata nei boschi. Le visite-tipo, che possono variare secondo la stagione e il carattere delle aziende, sono una ventina e il costo si aggira tra le 10 e le mille lire per bambino, nel secondo sono pranzo compreso.

Gianni Quaglia

Prima di esprimere un desiderio, aprite bene gli occhi.

http://www.opel.com

Oggi da L. 15.900.000

Potete anche non crederci, ma i vostri desideri sono diventati realtà.
La Corsa 1.0 Viva, ad esempio, con 12V, 55CV costa solo 15.900.000 lire e fa fino a 880 km con un pieno*. Adesso datevi pure un pizzico.
Quando vi sveglierete, scoprirete che è tutto vero.

*Condizioni extraurbane (Norme CEE 93/116)

Alcuni esempi della nuova gamma Corsa.

Modello	Motore	Principali Equipaggiamenti	Prezzo**
Viva Comfort	1.0 12V 55CV	Chiusura centralizzata - vetri elettrici - paraurti in tinta - cinture di sicurezza attive - immobilizer - retrovisori esterni regolabili dall'interno - ventilazione microfiltrata - ricircolo dell'aria - predisposizione installazione radio e display multifunzionale.	L. 16.450.000
Swing	1.0 12V 55CV	In più rispetto a Viva Comfort: servosterzo - contagiri - schienale posteriore asimmetrico e sdoppiabile - nuovi tessuti. **Disponibile allo stesso prezzo in versione Sport.**	L. 18.000.000
Sport	1.2 16V 65CV	In più rispetto a Viva Comfort: servosterzo - contagiri - spoiler posteriore integrato - nuovi copriruota - volante in pelle - nuovi tessuti. **Disponibile allo stesso prezzo in versione Swing.**	L. 19.000.000
Viva	1.7D 60CV	Paraurti in tinta - cinture di sicurezza attive - immobilizer - retrovisori esterni regolabili dall'interno - ventilazione microfiltrata - ricircolo dell'aria - predisposizione installazione radio e display multifunzionale. **Con 1.200.000 lire in più è disponibile il brillante motore 1.5 turbodiesel con 67 CV.**	L. 18.600.000

**Prezzi offerti dai Concessionari Opel, chiavi in mano A.P.I.E.T. esclusa.

CARMAGNOLA
Vedelago
Via Padrino 40
Tel. 011/9723113

CHIERI
FASANO AUTOMOBILI
Via Padana Inf. 18
Tel. 011/9422875

CHIVASSO
AUTOCLUB
St. Torino 111
Tel. 011/9102748
VOLPIANO
C.so Regina Margherita 67
Tel. 011/9952299

PINEROLO
NOVAUTO
Via Saluzzo 137
Tel. 0121/397676

ORGANIZZAZIONE GENCAR - TORINO
GENCAR
Via Nizza, 185 - Tel. 011/6961755
P.za Bernini, 11 - Tel. 011/4471091
C.so Siracusa, 33 - Tel. 011/3525341
COLLEGNO - C.so Francia, 340
Tel. 011/4051791
MONCALIERI - C.so Trieste, 19
Tel. 011/6408165
SAIE
P.zza Derna, 229 - Tel. 011/2422354
Via Borgaro, 110/b - Tel. 011/2217507
C.so Casale, 158 - Tel. 011/8196056

SPAZIO AFFARI

Gli avvisi si ordinano presso: TORINO, via Roma 80 - via Marenco 32, t. 6665211. MILANO, via G. Carducci 29, t. 24424611. ALBA, c.so M. Coppino 8, t. 442110. ALESSANDRIA, via Cavour 58, t. 445522. AOSTA, località Amérique 95 Quart, t. 775180. ASTI, corso Dante 80, t. 351011. BARI, via Amendola 166/5, t. 5485111. BIELLA, viale Roma 5, t. 8461212. BOLOGNA, via Amendola 13, t. 256952/a. BRA, via Verdi 7, t. 421003. CAGLIARI, via Ravenna 24, t. 305250. CASALE MONFERRATO, via Corte d'Appello 4, t. 452154. CATANIA, corso Sicilia 37-43, t. 7308311. CATANZARO, via M. Greco 78, t. 724090-725124. COSENZA, via Monte Santo 38, t. 72527. CUNEO, corso Giolitti 21bis, t. 698122. FIRENZE, via Don Minzoni 48, t. 561192-573668. GENOVA, via C.R. Ceccardi 1/14, t. 540184-592560. GOZZANO, via Cervino 13, t. 913839. IMPERIA, via Alfieri 10, t. 273371-273373. LECCE, via Trinchese 87, t. 314185. MESSINA, via U. Bonino 15/c, t. 2930855. NAPOLI, via Caracciolo 15, t. 7205111. NOVARA, via Cavour 13, t. 33341. PADOVA, via Gattamelata 108, t. 775224-8073144. PALERMO, via Lincoln 19, t. 6235100. REGGIO CALABRIA, via Ten. Panella 13, t. 24479-24479. ROMA, via Quattro Fontane 15, t. 4820011. SANREMO, via Goberti 47, t. 501555-501556. SAVONA, p.zza Marconi 3-5 3/8, t. 811162. VERCELLI, via Duchessa Jolanda 20, t. 53754-62597; e anche presso tutti i corrispondenti della Pubblikompass S.p.A. Coloro che intendono inoltrare le loro richieste per corrispondenza possono scrivere a: **Pubblikompass S.p.A., corso Massimo d'Azeglio 60 — 10126 Torino.** Il prezzo [redacted] corrisposto anticipatamente per contanti o vaglia. Esso risulta dal prodotto del numero di righe (minimo 3) per la tariffa della Rubrica, con l'aggiunta della imposta pari al 20% globale.

PREZZI A RIGA DELLE RUBRICHE
(IVA ESCLUSA)

1	Affari e Capitali	L. 24.000
2	Attività Commerciali	L. 24.000
3	Lavoro Offerto	L. 22.000
4	Lavoro Domanda - operai, autisti, fattorini, personale pubblici esercizi, impiegati, personale domestico, baby sitter, lavori vari e part time	L. 7.700
	- tecnici	L. 13.000
	- altre domande	L. 22.000
5	Immobiliare Vendita	L. 24.000
6	Immobiliare Acquisto	[redacted]
7	Affitti Offerte	[redacted]
8	Affitti [redacted]	[redacted]
9	[redacted]	L. 22.000
10	Viaggi e Vacanze	[redacted]
11	[redacted]	L. 22.000
12	Varie	L. 22.000

Avvisi urgenti: data fissa, o neretti: il doppio. Neretti urgenti, data fissa o urgentissimi: il triplo.

E' ammessa l'inclusione nel testo di lettere alfabetiche [redacted] in carattere maiuscolo (oltre quella iniziale) e per ognuna di [redacted] sarà corrisposto un supplemento di L. [redacted]. Gli annunci sono pubblicati su «La Stampa». Coloro che desiderano rimanere ignoti [redacted] possono utilizzare il servizio cassette aggiungendo al testo dell'avviso la frase «Scrivere: Pubblikompass n.... 10100 Torino»; l'importo del nolo cassetta è di L. [redacted] per decade oltre un rimborso di L. [redacted] per spese di recapito corrispondenza.

La Pubblikompass S.p.A. è a tutti gli effetti unica destinataria della corrispondenza indirizzata alle cassette. Essa ha il diritto di verificare le lettere e di incasellare soltanto quelle strettamente inerenti agli annunci, non inoltrando ogni altra forma di corrispondenza, stampati, circolari o lettere di propaganda. Tutte le lettere indirizzate alle cassette debbono essere inviate per posta e saranno respinte se assicurate o raccomandate.

Per uno speciale accordo intervenuto con l'ISTITUTO BANCARIO SAN PAOLO DI TORINO e con la Banca C.R.T. gli avvisi possono essere ordinati presso tutte le Sedi e Dipendenze di tutte queste Banche esistenti in Italia.

In tema di offerte di impiego o lavoro, Pubblikompass ricorda che la legge 9.12.1977 n° 903 vieta discriminazioni sul sesso e l'inserzionista è impegnato a rispettare tale legge.

AFFARI E CAPITALI

[redacted] le categorie [redacted] finanziare velocemente un consulente [redacted] di val. Tel 0422 42.63.79 - 42.25.27 CCIAA TV 228441

A. FINANZIAMENTI immediati a tutti. A proprietari auto [redacted] la targa. Fiducian anche firma singola. No spese anticipate. Serietà. (U.I.C. n° 4386) "PRESTIT" 011 581.7521 corso Re Umberto 67 To.

[redacted] S.p.A. (U.I.C. 5091) prestiti a ducian anche a firme singole. Finanziamento immobiliari istruttoria gratuita. Corso Francia 15. Tel. 011 434.4203.

OFFICINA costruzioni meccaniche cerca soci operativi esperti [redacted] macchine utensili. Scrivere fermo posta patente To3642260v 10040 Stupinigi

REDDITIVITA' 10% acquistando fabbricato [redacted] con affitto di L. [redacted] milioni annui. Garanzia assoluta. Tel. 011 437.1561

[redacted] 806.1091 abbisognandi finanziamenti velocemente qualsiasi categorie importo operazione. Con[redacted] immediato (CCIAA Padova 301026).

ATTIVITÀ COMMERCIALI

NEGOZI E AZIENDE ACQUISTO / OFFERTA

ACQUISTARE o cedere un'attività? Pagamento contanti compenso fine operazione. Agenzia Italia Spa Istituto Piemontese Chiamata gratuita 167 866 440

NEGOZI E AZIENDE VENDITA / GESTIONE

ACTIVA 011 642.756 cede articoli sanitari e ortopedia Torino centralissima affitto nuovo alti incassi Rif 8238

ACTIVA 011 642.756 cede licenza ambulante salumi formaggi posto fisso in Torino incasso L. 410 milioni annui Rif. 8246

ACTIVA 011 642.756 cede pasticcio gastronomia [redacted] Tesoriera incasso L. 700 mila al dì anticipo L. 50 milioni Rif 8244

ACTIVA 011 642.756 cede produzione carni fresche mescoli prima cintura fatturato L. 3 miliardi 500 milioni Rif 8263

ACTIVA 011 642.756 cede rosticceria gastronomia corso Francia locali a norma di 48 mq Anticipo L. 35 milioni Rif 8246

ACTIVA 011 642.756 cede unisex lavasecco Nichelino zona centrale incrementabile anticipo L. 45 milioni Rif 8233

AUTORIPARAZIONI zona S. Paolo ben attrezzata buon giro cede a L. 80 milioni per trasferimento Baldini 011 596.771.

AZIENDA camiceria & cravatteria artigianale opportunità di affiliazione per nuovi punti vendita totale indipendenza giuridica ed economica. contattaci immediatamente. Per informazioni ore 10/12 - 16/18 tel 011 581.1425 0336 564 8142

CANCELLERIA ingrosso e dettaglio in zona centrale trentennale alto rinnovamento L. 250 milioni Tel 011 701.863

[redacted] (MQ. 300)
zona S. [redacted]
attrezzatura completa ed a norma
buon [redacted] affari
cedo L. 280.000.000
[redacted] 011 596.771.

CERCHI palestra centrale fronte via Roma, vero affare, attività decennale. Tel [redacted] 242.2797 (dopo le ore 20,00).

Centralissima gioielleria
[redacted] LABORATORIO
arredamento prestigioso
interessante giro affari ed utile
ottima opportunità cede.
[redacted] Srl 011 596.771.

[redacted] danza e palestra locale attrezzato mq 700 con lab. XIV cedo o ricerco soci. Baldini Srl 011 596.771.

CRISTALLERIE posatere oggettistica primarie case estere causa malattia cedesi negozio centrale. Tel 011 660.4177.

PERMANENTA 4 vetrine [redacted] 240 forte passaggio adatto [redacted] lo sicuro, cedesi Tel [redacted]

[redacted] in Torino, zona centrale, avviata, sottoportico, vetrine angolari cedesi, affare Tel 011 247.0403 ore pasti

LIGURIA 12 km mare ristorante con dehors ampio dehor compresi muri 300 mq L. 450 milioni. Tel. 0347 787.3000.

MARVIN esamina proposte di partners interessati a entrare nel proprio network per punti vendita nel centro-nord Italia nel settore fotografia e telefonia cellulare. Sono disponibili per la cessione negozi già [redacted] e avviati. Possibilità di pagamento dilazionato. Per informazioni. Telefonare allo 011 562.4033 dottor Borgogio.

PALESTRA con piscina attrezzature [redacted] e complete 400 soci contratto affitto sino 2005 cedo Baldini 011 596.771

PIAZZA S. Carlo, [redacted] S. Federico prestigioso locale 65 mq cedesi [redacted] contratto locazione licenza bar possibile apertura caffetteria gelateria. Tel 0336 083.137.

[redacted] ristorante adatto a nucleo familiare 50 coperti arredato elegantemente in posizione di intenso passaggio cedesi a tecnici REC referenziato. Tel. 011 480.136.

[redacted]
Ristorante Pozzo strada ricevimenti di recente 100 coperti buoni incassi [redacted].

[redacted]
più albergo 9 camere panoramicissime torinese 100 posti al coperto più 150 all'aperto su tre terrazze in gestione e referenziati. Tel.011 661.4715 ufficio - 661.3136 serali.

Ristorante tipico con parco secolare
gestione familiare pluriennale
[redacted]
cedo riservatamente
Baldini 011 596.771.

[redacted] 011 665.317 bar super orario corto [redacted] incrementabile cedesi sufficienti L. 30 milioni anticipo.

RORA 011 665.317 negozio acquari, prodotti animali angolare pluivetrinato elevato giro annuo cedesi minimo anticipo.

RORA [redacted] pizzeria pluriennale elevato giro [redacted] a L. 320 milioni minimo anticipo.

SAN DONATO avviata lavasecco macchinario a norma buon reddito. Tel 011 [redacted]

STUDIO [redacted] prima cintura Torino avviamento pluriennale cedesi per trasferimento. Intercom 011 663.5440

VANCHIGLIA boutique gastronomica ottima posizione attrezzature nuove buon volume affari. Cogim 011 669.4402

[redacted] Lagrange Gioielli cedesi [redacted] commerciali con licenza e nuovo contratto di locazione Borgo Vecchio 011 509.0075.

Vicinanze chierese cediamo avviata
macelleria bovina
ampio negozio e laboratorio
[redacted]
attrezzature ed arredo completi
cedo L. 130.000.000
Baldini 011 596.771.

[redacted] cedere attività commerciali industriali, artigianali? Ricerca soci? Pagamento contanti, sopralluogo gratuito. Telefonare dalle ore 9 alle 13 e dalle 15 alle 19 al numero 046 [redacted]

LAVORO OFFERTO

OPERAI AUTISTI FATTORINI

AGGIUSTATORI al banco per lavori di precisione in produzione, diploma scuola professionale, 25/30 anni, con esperienza, cerca importante industriale meccanica torinese. Scrivere: Pubblikompass 2511 - 10100 Torino

AZIENDA di Vinovo ricerca fresatore con esperienza su macchine tipo Heidenheim o Selca. Scrivere: Pubblikompass 5239 10100 Torino

AZIENDA tipografica ricerca macchinista per offset a 5 colori solo max esperienza, no perditempo. [redacted] 011 222.2134

AZIENDA trasporti assume un addetto alla manutenzione alle piccole riparazioni e al lavaggio camion con provata esperienza. Scrivere: Pubblikompass 5244 - [redacted] Torino.

CERCASI esperti tubisti [redacted] per impianti idraulici - refrigeranti Tel 011 904.8552.

CERCASI aggiustatore V VI livello con minimo 5 anni esperienza per stampi termoplastici medio grandi, zona Rivalta. Tel. e inviare curriculum allo 011 900.9616 - fax 011 900.9620

CERCASI elettroerosionista con esperienza V VI livello zona Rivalta. Tel. 011 [redacted]

CERCASI fresatore attrezzista pratico. Telefonare allo 011 779.3128.

CERCASI macchinista con esperienza su macchina tipografica 4 colori 50 × 70 e 70 × 100 Tel 011 851.200

CERCO tornitore V livello. Scrivere Casella Postale 47 Brandizzo

COLLAUDATORE benestante per particolari di lavorazione meccanica, con buon esperienza specifica, cerca a Torino importante industriale meccanica di precisione. Scrivere: Pubblikompass 2512 - 10100 Torino.

CONDOMINIO con uffici e abitazioni in zona signorile cerca custode con esperienza e referenze. Telefonare uno ufficio 011 581.7509.

LA Ditta Spl Motori Srl Carmagnola cerca [redacted] meccanico motorista per motori [redacted] mille [redacted] Tel 011 977.3116. Orario ufficio

OFFRIAMO contratti di lavoro temporaneo presso aziende in Torino a fabbro carpentiere saldatore. Saldatore ad elettrodo - carpentiere su disegno meccanico. Presentarsi a Intermen spa via S. Tommaso 18/h Torino o tel. 011 516.5811

TORNITORI per macchine tradizionali ed a C/N con buona esperienza specifica, cerca a Torino importante industria meccanica di precisione. Scrivere: Pubblikompass [redacted] - 10100 Torino

PERSONALE PUBBLICI ESERCIZI

COMMESSA/O abile e pratica/o con esperienza pluriennale settore abbigliamento uomo cercasi. [redacted] lunedì 19 ottobre dalle ore 9,30 alle ore 12,00. Vestil piazza Statuto 8 Torino.

IMPIEGATI

A.A.AZIENDA commerciale assume diplomato/a max età 30 anni per contabilità magazzino contabilità ordinaria/gestione ordini clienti fornitori. Presentarsi: via G. Medici 112 Torino, chiedere Sig. Guido.

A.A. SOCIETA' ricerca personale [redacted] diplo ambosessi e 1 autista padroncino di richiede 20/50 anni disponibilità immediata serietà e requisiti di legge no part time. Offriamo minimo L. 1 milione 500 mila da concordare incrementabili. Presentarsi domani via Madonna della Salette 16 Torino (piazza Massaua) dalle 9.30-13 14-18

A. IMPORTANTE società cooperativa cercasi operatori/trici telefonici per servizio 166 con autorizzazione ministeriale (oroscopi previsione lotto totocalcio, lettura tarocchi no linee erotiche) Formazione retribuita inquadramento [redacted] Turni [redacted] notturni e festivi. Richiedesi forte motivazione, buona dial[redacted] Tel [redacted] 666.8353 orario ufficio.

AMBOSESSI [redacted] - 30enni, [redacted] anche prima esperienza per impiego settore turistico. Non indispensabile lingue. Telefonare 011 669.8352.

AZIENDA leader vendita mobili - arredamento, cerca venditori/trici max [redacted] anni inserimento centri vendita Torino/cintura, anche senza esperienza specifica vendita mobili. Bella presenza Tel 011 223.0413 mattino.

[redacted] zona Rivalta cerca operatore Cad con esperienza nel settore stampi per materie plastiche, preferibilmente su sistema Catia. Inviare curriculum o telefonare allo 011 900.9616.

CERCASI progettista con espe[redacted] nel settore stampi termoplastici preferibilmente conoscenza sistema Cad zona Rivalta. Tel. 011 [redacted]

[redacted] oriented industrial company, based in Turin, is looking for a secretary for the sales department. The job contract will be for six months. Fluent english and good practice of PC is necessary. Fluency french or german is also appreciated. please send curriculum vitae in english to: Pubblikompass 5242 - 10100 Torino.

GRUPPO leader nel settore delle sicurezza seleziona personale con attitudine alla vendita. Si offre inquadramento dipendente auto aziendale incentivi rimborsi Tel per appuntamento 011 779.5454

IMPIEGATA/O prepar[redacted] contabilità perfetta conoscenza inglese francese [redacted] lontà determinazione cercasi. Scrivere: Pubblikompass 7415 10100 Torino

IMPIEGATA/O studio amministrazioni [redacted] bili con esperienza nel settore inquadramento di legge Scrivere Pubblikompass 2510 10100 Torino

IMPIEGATA/O 40/43enne esperta pratiche auto, ordini, letture cerca per ufficio [redacted] concessionaria auto Tel ore 14/16 allo 011 [redacted]

IMPORTANTE società ricerca responsabile Cad con funzione anche di analista/programmatore sistema AS 400 con approfondita conoscenza ACG e PC. Telefonare allo 011 997.7748.

INTERPRETE madrelingua tedesca industria metalmeccanica cerca da inserire nel [redacted] marketing pratica/o [redacted] ufficio a disposizione trasferte, zona Rivalta. Tel [redacted] inviare curriculum allo 011 [redacted] - fax 011 [redacted]

[redacted] di consulenza ricerca dipendente consulente del [redacted] abilitato, per posizione di responsabile del [redacted] gestione paghe. Retribuzione adeguata al profilo professionale. Scrivere Pubblikompass 7[redacted] - 10100 Torino

STUDIO [redacted] regioniera/e esperta/o [redacted] bilanci adempimenti fiscali Tel. 011 544.200 ore 15 - 17

STUDIO notarile ricerca impiegata/o esperta/o dattilografa/o. Scrivere Pubblikompass 5250 - 10100 Torino.

TECNICI

[redacted] esperto in pro engineer nella costruzione stampi per fonderia cercasi Tel 011 981.2131 - 0335 524 9302

GEOMETRA a periodo per cantiere [redacted] produzione conglomerati bituminosi cercasi. Scrivere Pubblikompass [redacted] 10100 Torino.

IDROCENTRO Spa idrotermosanitari cerca tecnico elettromeccanico per il proprio servizio post-vendita. Si [redacted] specializzazione per pompe e circolatori. Inviare fax allo 0172 96.075

PRIMARIA azienda leader settore Pet-Food ricerca laureato/a in scienze e tecnologie alimentari e tecnico di laboratorio (analisi merceologiche e batteriologiche). Inviare curriculum a mezzo fax allo 011 [redacted]

TRACCIATORE benestante tradizionale, possibilmente esperienza CTR, particolari [redacted] di piccole medie dimensioni, in [redacted] metalmeccanica Beinasco [redacted] gio lamiera e costruzione [redacted] cerca Tel. 011 349.0561 ore 9,00/17,00

PERSONALE DOMESTICO BABY SITTER

[redacted] personale con orario intera giornata. A) collaboratrice domestica. B) coppia di domestica e autista ([redacted]. C) [redacted] esperta neonati. Si richiede esperienza in famiglie signorili, referenze Tel 011 660.8338 ore ufficio

COPPIA giovanile senza figli per [redacted] e pulizia residenza precollinare con perco alloggio e inquadramento di legge ricercasi referenze. Tel 011 415.1776.

COPPIA 25/35enne lui occupato lei pratica lavori domestici cercasi da famiglia 3 persone residente a [redacted] a 30 km To sud offrendo compenso, alloggio, vitto. Fax 011 903 [redacted]

LAVORI VARI E PART TIME

URGENTE - [redacted] persone con mentalità imprenditori[redacted] motivate al successo per esclusiva attività indipendente [redacted] 011 382.1846 0337 204 511

AGENTI E RAPPRESENTANTI

A.A.AGENTE cercasi più introdotto ferramenta per vendita articoli largo consumo Presentarsi dalle ore 9.30 alle ore 11.30 in via G. Medici [redacted] Torino, [redacted] Ferraris

AFFERMATA azienda seleziona venditori/trici, fisso mensile, vendita su appuntamento. Tel. 011 518.8230

ASTA DEL MOBILE cerca per punto vendita in Cavallermaggiore e Riviera Ligure venditrice/tore. Richiedesi massima disponibilità bella presenza dinamicità anche no settore ottimo trattamento. Tel. 0172 382 760 h 11/12,30; 15,30-19,30.

AZIENDA articoli tecnici per ufficio cerca dinamici agenti per sviluppo zona già [redacted] Enasarco minimo garantito Tel 011 205.2874

AZIENDA ricerca [redacted] per la vendita di [redacted] pubblicitari su [redacted] e Internet [redacted] formazione affiancamento in zona, interessante portafoglio clienti, anticipi provvigionali mensili. Requisito indispensabile iscrizione CCIAA. Tel 02 268.21180

DINAMICA e competitiva industria [redacted] e tavoli in legno Nord-Est ricerca, per [redacted] mercato francese di [redacted], agenti ben introdotti presso importanti produttori di mobili. Scrivere a Pubblikompass 88/0 via Carducci, 29 - 20123 Milano

ECOTIME S.r.l. ricerca assistente al direttore commerciale per sviluppo rete commerciale Piemonte settore antigelo e industria e commercio. E' richiesta capacità direttiva e motivazione dalle risorse umane, disponibile a trasferte settimanali. Si offre inquadramento enasarco auto [redacted] spese, incentivi. Tel 0372 466.466, fax 0372 [redacted], ufficio [redacted] personale

ESCLUSIVA [redacted] tore socio-sanitario cerca venditori/trici spesi pubblicitari Piemonte Liguria. Scrivere Pubblikompass 525 10100 Torino

HELVETIA immobiliare ricerca agente per ufficio centrali giovane dinamico patentato o requisiti. Tel 011 650.3103

IMPORTANTE gruppo societario ricerca per aree libere agenti di vendita. Lavoro programmato assistenza, clientela acquisita incrementabile fisso mensile provvigioni incentivi. Prevista carriera superiore tempo breve Tel 011 702.861

IMPORTANTE Spa leader nel settore elettronica di consumo ricerca per proprie filiali di Torino esperto venditore/trice nel settore informatica con spiccate attitudini all'assemblaggio e profonde conoscenze del software e dell'hardware. Esperti venditori nei settori video tv fotografia e audio hi-fi e telefonia. Per appuntamento telefonare allo 0347 522 [redacted]

IMPRESA cerca [redacted] per cantiere di [redacted] residente in zona [redacted] Scrivere: Pubblikompass 2507 - 10100 Torino

LA [redacted] Cinque azienda leader settore comunicazione pubblicitaria, concessionaria esclusiva delle guide turistiche "Veronelli", promotrice di servizi speciali sui [redacted] importanti periodici nazionali, seleziona per le regioni Piemonte, Liguria, Valle D'Aosta e Lombardia, funzionari/e vendita [redacted] 25 anni automunito/e, militesente disponibilità immediata. Offre mandato Enasarco, provvigioni superiori alla media, forti incentivi, possibilità rapida crescita professionale, training e supporti formativi per lavoro pre-organizzato su appuntamenti. Inviare dettagliato curriculum via fax al n. 0422 40 50 85

LA 32 GIOIELLI seleziona ambosessi per potenziamento ed ampliamento del proprio organico di vendita. Si ricercano agenti monomandatari per la commercializzazione presso operatori del settore di articoli di minigioielleria di propria ed esclusiva produzione caratterizzati da grande originalità. Costante rinnovamento delle linee e di semplice collocazione sul mercato. Gli interessati potranno inviare curriculum vitae a mezzo fax al numero 0331 200 363. Zone Piemonte Liguria.

PRESTIGIOSA S.p.A. azienda orafa vicentina ben introdotta presso migliori gioiellerie ricerca n. 1 rappresentante zona Piemonte. Si richiede buona introduzione settore, iscrizione Enasarco e forte motivazione. Scrivere a Pubblikompass n. 86/S via Carducci, 29 - 20123 Milano

PRIMARIA azienda articoli cartoleria licenziataria Disney ricerca agenti motivati uno per Alessandria - Asti - Cuneo uno per Torino - Vercelli - Valle d'Aosta, uno per Novara - Pavia. Assicurati fisso più elevate provvigioni. Tel 030 881 0166.

PRIMARIA società pubblicitaria specializzata nella comunicazione d'impresa, per sviluppo [redacted] commerciale filiale di Torino cerca venditore/trice 25-35enne a cui affidare, previo corso formativo gratuito, mansione di capogruppo e contatti con le primarie aziende finalizzati alla vendita di servizi pubblicitari prestigiosi e altamente innovativi. Richiedesi dinamismo e comunicativa. Offresi: ottimo trattamento economico con rimborso spese di L. 1 milione. La posizione consente un reddito totale di L. 66 milioni per il primo anno di [redacted] di forte crescita negli anni successivi. Inviare curriculum vitae a Pubblikompass 536 - 10100 Torino.

VENDITORI [redacted] mondo hardware Mac [redacted] per società livello nazionale nel mercato comunicazi[redacted] multimediale. Scrivere Balco corso Svizzera 185 10149 To

PRESTAZIONI CONSULENZE

AFFERMATA S.p.A. proprietaria nolo marchio internazionale cerca 2 collaboratori/trici per inserire propria organizzazione commerciale. L'opportunità di lavoro consiste nel dimostrare i nostri prodotti a clientela industriale e l'attività è fonte [redacted] gradevole e semplice. Offresi inquadramento di legge e trattamento economico molto interessante (anche di L. 6/7 milioni mensili). Per informazioni telefonare 1670 14.923

[redacted]

LA Cooperativa Nonninsieme cerca persona da qualificare come assistente anziani per soddisfare richieste di lavoro. Tel 011 480.343.

SEI giovane, cerchi lavoro? Ti chiediamo di investire una modesta cifra per la tua formazione in cambio ti assicuriamo lavoro e stipendio da L. 1 milione 500 mila al mese come parrucchiere/a o estetista. Tel. 011 485.309

SEI giovane cerchi lavoro? Ti chiediamo di investire una modesta cifra per la tua formazione in cambio ti assicuriamo lavoro e stipendio da L. 2 milioni al [redacted] nel campo [redacted] grafica pubblicitaria e editoriale [redacted] 011 480 [redacted]

LAVORO DOMANDA

OPERAI AUTISTI FATTORINI

FOTOLITOGRAFO montaggista esperienza ventennale offresi. Tel 0338 318.4900

[redacted] fresa tradizionale [redacted] con esperienza CN Heidenhein offresi libero subito Tel 011 [redacted] 230 pomeriggio

MAGAZZINIERE [redacted] con esperienza pluriennale, cerca lavoro serio, in [redacted] di patente B Tel 0338 813.8829

MAGAZZINIERE: esperienza pluriennale uso [redacted] carro ponte e [redacted] disponibilità immediata Tel 011 [redacted]

PELLICCIAIA [redacted] esperta offresi part-time. Scrivere Pubblikompass 7419 10100 Torino

[redacted] coniugi offronsi custodi, portieri guardiani fattorini autisti, esperienza ecc Tel 011 280.210

RETTIFICATORE interni [redacted] cerca lavoro con passaggio diretto [redacted] 011 959.4526

TRENTENNE rettificatore interni ed esterni offresi Telefonare o inviare un fax al n° 011 544 859

[redacted]

[redacted] ragioniera lunga esperienza responsabile amministrativo, conoscenza contabilità iva bilanci normativa, offresi anche part-time solo a pari condizioni Tel. 011 246.8968 ore pasti

[redacted] abilitato esperienza di [redacted] tere contabilità lavori progettazione uso PC Autocad offresi presso sma ditta o studio Tel. 011 812.5261

GIOVANE laureato in matematica [redacted] prima occupazione tel 0368 337.0173

OPERATRICE PC 37 anni pratica compilazione modello 730 e lavori ufficio. Telefonare allo 011 800.2545

[redacted] esperienza presso studio consulenza del lavoro [redacted] iscritta al collocamento da 24 mesi offresi a studio anche part-time Tel. 011 812.5281.

TECNICI

[redacted] 22enne con [redacted] offresi presso seno studio Tel. [redacted]

LAVORI [redacted] E PART TIME

RAMBINO 33 anni con documenti regolari cerca lavoro possibilità [redacted] massima serietà [redacted] 0339 331.5299

PRESTAZIONI CONSULENZE

[redacted] laurea diritto finanziario e ragioniere collegiale esperto contenzioso tributario offre la propria disponibilità a studi professionali Tel. 011 785.327

IMMOBILIARE VENDITE

TORINO [redacted]

A.A. [redacted] corso Tassoni [redacted] 2 camere cucina 2 bagni mq 120 e box. Tel. 011 861.2433 - 0335 543.8754.

A.A. CENTRO palazzo Scaglia di Verrua 2 alloggi volendo abbinabili di 85 e 75 mq L. 600 milioni totali. Tel 011 819.1000.

A.A. OK [redacted] attico Crocetta soggiorno cucinotta 2 camere servizi ascensore L. 249 milioni. Tel 011 812 [redacted]

A.A. [redacted] Crocetta stabile d'epoca monolocale nuovo ascensore L. 69 milioni. Tel. 011 812.4619.

A.A. OK CASA via della Rocca 4° piano ascensore salone 3 camere cucina bagno L. 385 milioni. Tel. 011 812.4619.

A.B.C. via Casalis bilingresso salone 4 camere cucina tripli servizi termoascensore L. 560 milioni Tel 011 664 5656

A. CASANETWORK 011 388 338 largo Racconigi piano alto camera tinello cucinino bagno ascensore L. 68 milioni

A. CASANETWORK 011 388 338 Lungo Po pressi ristrutturato ampio camera tinello cucinino bagno L. 108 milioni

A. CASANETWORK 011 388.338 Stazione Dora casa decorosa ristrutturato soggiorno cottura camera bagno L. 79 milioni anche senza anticipo L. 450 mila m[redacted]

A. CENTRO libero nuovo mai [redacted] in elegante stabile d'epoca mq 300, 2 posti auto. C. IMM. 011 433.7336.

A. CORSO Siena finemente ristrutturato [redacted] 2 camere cucina biservizi [redacted] milioni Design Case 011 318.1515.

A. CORSO Galileo Ferraris vista spettacolare appartamento mq 180 finemente ristrutturato Casamerkat 011 650.9219

A. CORSO Tassoni piano [redacted] bingressi salone 5 camere cucina 3 servizi lavanderia Tel. 011 351.913

A. CREDITCASE 011 587.770 pressi via Nepione in stabile recente 4 camere cucina 2 bagni L. [redacted] milioni posto auto

A.D.P. strada S. Mauro villa schiera [redacted] cucina 3 camere 2 bagni mansarda lavanderia box. Tel [redacted] 776.4040

A. GEDIM 011 562.7568 via Cherubini libero ampio ingresso camera tinello angolo cottura bagno ottimo prezzo

A. GEDIM 011 562.7568 via Petrarca signorile libero luminoso soggiorno 2 camere tinello cucinino bagno.

A. IMMOBILIARE SABA[redacted] corso Peschiera 8° piano 2 camere soggiorno tinello servizi L. 270 milioni. Tel 011 385.1313

A. IMMOBILIARE SABATINO Tesoriera 8° piano 2 camere studio tine[redacted] mq 85. Tel. 011 385.1313.

A. IMMOBILIARE SABATINO via Viberti 8° piano 2 camere soggiorno cucina biservizi L. 360 milioni Tel. 011 385.1313

A. IMMOBILIARE SABATINO Viberti signorile attico disposto su 2 piani totali mq 240. Tel. 011 385.1313

A. LARGO Re Umberto adiacenze stabile signorile libero appartamento mq 165 posti auto Casamerkat 011 650.9219

[redacted] signorile zona Torino Esposizione, salone, 4 camere, cucina abitabile, 2 box. Tel. 0366 253.204

A. MC.CASE 011 434.2862 Crocetta palazzina alto standing ampia metratura divisibile parco trattative in ufficio

[redacted] prestigioso mq 220 ultimo piano salone con camino 3 camere cucina 2 bagni riscaldamento autonomo box auto Tel 011 544.533

A. PASTORE corso Rosselli libero signorile ampio ingresso 2 camere cucina bagno mq 75 L. 165 milioni Tel. 011 434.0021

A. PASTORE piazzale Adua precollina libero in palazzina 2 camere tinello servizi box [redacted] Tel 011 434.0021

A. SAN CARLO 011 542.782 piazza Rivoli [redacted] signorile saloncino 2 camere cucina servizi ristrutturato

A. SAN CARLO 011 542.782 pressi via Lancia ingresso 2 camere cucina bagno 2° piano L. 125 milioni

A. SERIM 011 562.8801 corso Tazzoli casetta nuova dicembre 1999 mq 120 su 2 piani tavernetta mq 80 giardino mq 250 2 posti auto. Ottimo stato.

A. SERIM 011 562.8801 libero via Lauro Rossi ottimo stato 2 camere tinello angolo cottura arredato bagno

A. SERIM 011 562.8801 via Lombroso 10 nuovi signorili alloggi saloncino 2/3 camere cucina biservizi box auto

A. TOSCANO SPA corso Agnelli camere tinello angolo cottura bagno balconi L. 118 milioni (45561) Tel. 011 561.3050

A. TOSCANO SPA corso Dante d'epoca salone doppio 2 camere cucina bagno balconi box L. 329 milioni (49098) Tel 011 561.3050

A. TOSCANO SPA corso Duca degli [redacted] signorile soggiorno 2 camere cucina 2 bagni 2 balconi L. 279 milioni Tel 011 561.3050

A. TOSCANO SPA [redacted] Einaudi isola pedonale signorile salone doppio 4 camere cucina 2 bagni balconi posto [redacted] L. 895 milioni Tel [redacted] 561 [redacted]

A. TOSCANO [redacted] corso Massimo d'Azeglio extralusso salone doppio 3 [redacted] cucina tinello 3 bagni balconi garage L. 698 milioni [redacted] 011 561.3050

A. TOSCANO SPA [redacted] Mediterraneo ed presso 2 [redacted] tinello [redacted] bagno 185 milioni Tel 011 561.3050

A. TOSCANO SPA [redacted] Montecucco affare attico terrazzato ristrutturato soggiorno 2 camere cucina 2 bagni L. 335 milioni. Tel. 011 561.3050

A. TOSCANO SPA [redacted] Racconigi soggiorno cucinino 2 camere 2 bagni balconi L. 179 milioni [redacted] 011 561.3050

A. [redacted] lungo Dora Napoli signorile attico panoramico [redacted] 2 camere cucina tinello bagno balcone L. 225 milioni (43198) Tel 011 561.3050

A. TOSCANO SPA piazza Carlina ottima vista [redacted] doppio 4 camere cucina 2 bagni balconi L. 648 milioni (36006) Tel 011 561.3050

A. TOSCANO SPA [redacted] Sabotino signorile soggiorno 3 camere cucina 2 bagni 2 balconi L. 269 milioni (44999) Tel 011 561.3050

A. TOSCANO [redacted] pressi corso [redacted] degli Abruzzi soggiorno camera cucina bagno balcone L. 149 milioni Tel [redacted] 561 3050

A. TOSCANO SPA [redacted] Francia ingresso camera tinello cucinino bagno balconi L. 117 [redacted] Tel 011 561 3050

[redacted] SPA pressi [redacted] Matteotti signorile salone 2 camere [redacted] tinello doppi servizi balconi L. 379 milioni. Tel 011 561.3050

A. TOSCANO SPA [redacted] corso Tassoni palazzo signorile salone camino 2 camere cucina 2 bagni [redacted] L. 279 milioni (42998) Tel 011 [redacted]

A. TOSCANO [redacted] pressi [redacted] Turati signorile salone camera cucina bagno balcone possibilità box L. 179 milioni 500 mila (48190). Tel 011 561.3050

A. TOSCANO SPA pressi corso Venezia soggiorno camera [redacted] cucina bagno balconi L. 1[redacted] Tel 011 561 3050

A. TOSCANO [redacted] pressi lungo Po Antonelli ristrutturato soggiorno living angolo cottura 2 camere bagno balcone L. 156 [redacted] 011 [redacted]

A. TOSCANO SPA pressi piazza Chiesa della Salute [redacted] cucina bagno balconi L. 59 milioni 800 mila (46196) [redacted] 011 561.3050

[redacted] pressi piazza Monte [redacted] saloncino 3 camere tinello cucinino bagno balconi L. 275 milioni (46098) Tel. 011 561.3050

A. TOSCANO SPA pressi piazza Peyron signorile occupato [redacted] reddito salone 2 [redacted] bagno [redacted] L. 165 milioni (46745) Tel. 011 561.3050

A. TOSCANO SPA pressi piazza S. Rita camera cucina bagno balconi L. 135 milioni (42568) [redacted] 011 561.3050

A. TOSCANO [redacted] pressi via [redacted] 2 camere tinello [redacted] bagno [redacted] L. 225 milioni [redacted] 011 [redacted]

A. TOSCANO SPA pressi via Duchessa Jolanda ristrutturato saloncino camera cucina bagno balcone L. 229 [redacted] (47498). Tel. 011 561.3050

A. TOSCANO SPA pressi via Gambaldi bilivelli ristrutturato salone 2 camere cucina 2 bagni balconi posto auto L. 698 milioni (36788). Tel. 011 561.3050

A. TOSCANO SPA pressi via Maria Vittoria epoca soggiorno angolo cottura camera bagno L. 79 milioni. Tel. 011 561.3050.

A. TOSCANO SPA pressi via Salbertrand signorile ottimo investimento camera cucinino bagno balconi L. 85 milioni (44796). Tel. 011 [redacted]

A. TOSCANO [redacted] pressi via Sanremo nel verde ristrutturato soggiorno living cucinino camera bagno L. 145 milioni Tel. 011 561.3050.

A. TOSCANO SPA pressi via Tripoli ristrutturato ingresso 2 camere tinello cucinino bagno balconi L. 259 milioni (41888) Tel. 011 [redacted]

A. TOSCANO SPA Torino [redacted] ristrutturato salone 2 camere cucina tinello 2 bagni balconi L. 478 milioni. Tel 011 561.3050.

A. TOSCANO SPA via [redacted] Alberione soggiorno camera [redacted] bagno terrazzino balconi L. 175 [redacted] Tel 011 561.3050

A. TOSCANO SPA via Andrea Doria signorile salone doppio 3 camere cucina pranzo 2 bagni balconi L. 620 milioni (46888). Tel 011 561 3050

A. TOSCANO SPA via Andrea Doria signorile salone 3 camere cucina 2 bagni balconi possibilità box L. 275 milioni Tel 011 561 3050

A. TOSCANO SPA via Camera soggiorno angolo cottura camera bagno balconi L. 135 milioni (47388) [redacted]

A. TOSCANO SPA via Cassini affare Liberty camera cucina bagno balconi L. 179 milioni 800 mila Tel 011 561 3050

A. TOSCANO SPA via Di Nanni d'epoca saloncino camera cucina tinello bagno balconi L. 156 milioni (24288) Tel 011 561 3050

A. TOSCANO SPA via Filadelfia signorile 2 ingressi sal[redacted] doppio 3 camere tinello cucinino 2 bagni balconi L. 699 milioni (31598) Tel. 011 561.3050.

[redacted] SPA via Gorizia [redacted] salone 2 camere cucina 2 bagni balconi L. 485 milioni Tel 011 561 3050

A. TOSCANO SPA [redacted] Legnano d'epoca salone 3 [redacted] cucina 2 bagni balconi L. 620 milioni (46888). Tel 011 561 3050

A. TOSCANO SPA via Martiri della Libertà [redacted] 2 camere cucina bagno balconi [redacted] posto auto L. 249 milioni Tel 011 561 3050

A. TOSCANO SPA via Palmieri palazzo Carrera [redacted] 3 camere cucina tinello 3 bagni balconi box doppio L. 695 milioni Tel 011 561.3050

A. TOSCANO SPA via Pastrengo ristrutturato 3 camere cucina tinello 2 bagni balconi termoautonomo L. [redacted]. Tel. 011 561 3050

[redacted] Servais nel verde bilivelli salone doppio 5 camere studio zona hobby cucina tinello 2 bagni balconi box doppio L. 698 milioni Tel [redacted] 561.3050

A. VANCHIGLIA tradizionale recenti ampi 2 camere tinello cucinino da L. 127 milioni. C. IMM. 011 433.7336.

A. VIANELLI & C. corso Duca Abruzzi Politecnico libero mansardato saloncino 2 camere cucina biservizi Tel 011 562.8613

[redacted] & C. corso Moncalieri (corso Sebastopoli) libero ristrutturato salone 2 camere cucina bagno Tel 011 562.8613.

A. VIANELLI & C. Lingotto corso Caio Plinio libero camera tinello cucinino bagno 2° piano ascensore Tel 011 562.8613.

A. VIANELLI & C. piazza Maria Teresa prestigioso libero salone con soppalco 2 camere cucina doppi servizi posizione panoramica. Tel 011 562.8613

[redacted] corso Bramante pressi libero 2 camere tinello cucinino bagno ristrutturato termoascensore Tel 011 580 8112

BENITALIA corso Giulio Cesare libero ingresso 2 camere ampia cucina bagno mq 75 L. 136 milioni. Tel. 011 580 8112.

ABITAZIONI d'epoca ristrutturate via Juvarra 20 salone 2/3/4 [redacted] plus servizi visite 14/18. Tel. 011 503.313

ADIACENTE [redacted] Francia (via Beggiato) libero sala 3 camere cucina servizi cantina Eurocase 011 580.6023

ADIACENTE corso Matteotti signorile rifiniture di pregio salone 3 camere cucina servizi. Eurocase 011 580.6023

ADIACENTE CORSO MONCALIERI
Impresa vende direttamente prestigiosi alloggi da 80 mq a 160 mq giardini privati ampi terrazzi, boxes. Telefonare allo 011 566.4466.

ADIACENTE corso Traiano con[redacted] residenziale [redacted] libero salone 3 camere cucina doppi servizi L. 380 milioni Edilforma 011 539 795

[redacted] piazza Montanari libero 1 camera tinello cucinino servizi ottimo stato L. 127 milioni. Studio Dattino 011 854.741

[redacted] piazza [redacted] signorile sala 3 camere cucina ingresso volendo 2 servizi L. 285 [redacted]. Tel. 011 650.2132

ADIACENZE PIAZZA BERNINI
Impresa vende in [redacted] signorili [redacted] 1/2/3 camere cucina 2 servizi box Tel 011 740.834

[redacted] piazza Sabotino via [redacted] gnana [redacted] piano alto spaziosi 1 o 2 camere tinello cucinino bagno cantina volendo box auto Rainer 011 772 4343

ADIACENZE piazza Vittorio [redacted] recente [redacted] 3 camere [redacted] 2 bagni L. 360 milioni Tel. 011 503 313

AFFARE via Reni pressi signorile libero salone 2 [redacted] cucina bagno [redacted] L. 50 [redacted] mutuo Tel 011 437.4277

[redacted] PARRI 011 [redacted] Precollina ristrutturato silenzioso nel verde 100 [redacted] più terrazzo posto auto

ALBERTO PARRI 011 819.2589 pressi via Roma con portineria mq 53 ingresso camera cucina bagno L. 140 milioni

[redacted] e box [redacted] costruzione pressi [redacted] Dante soggiorno cucina 2 camere 2 bagni Tel. 011 502.154

ALLOGGIO 200 mq più box triplo L. [redacted] milioni zona Mirafiori [redacted] intermediari [redacted] 039 230.0719

A L. [redacted] milioni (Lingotto) via Nizza adatto investimento camera tinello servizi esposto con affitto Casital 011 433.1414

AMICACASA 011 385.8536 via Rosalino Pilo ultimo piano signorile alloggio mq 130 mansarda mq [redacted] terrazzo mq [redacted] L. 540 milioni volendo box doppio

AMICACASA 011 589.0222 [redacted] S. Rita recente luminoso [redacted] tinello cucinino bagno mutuo dilazioni

[redacted] 011 589.0222 [redacted] Vittorio pressi piazza Adriano piano alto recente camera tinello cucinino servizi

[redacted] IMMOBILI DI PRESTIGIO propone prestigioso appartamento prestigioso da ristrutturare in villa d'epoca con parco privato [redacted] 011 504 333

[redacted] IMMOBILI DI [redacted] villa moderna in Precollina con ampio giardino Tel 011 504 333 www. Arcase.it

ARCUDI & [redacted] Cit Turin libero in stabile Liberty lussuoso saloncino camera cucina servizi Tel 011 596 060

ARCUDI & [redacted]TA Pozzo Strada lussuoso attico su 2 livelli mq 280 box L. [redacted] Tel 011 596 060

ARCUDI & [redacted] precollina porzione di bifamiliare mq 210 giardino privato Tel 011 596.060

AREA Venchi Unica piazza Massaua privato cede alloggio in costruzione 1° piano mutuo agevolato. Tel [redacted] 2050

[redacted] Francia mq 206 salone con camino 3 [redacted] cucina bagno lavanderia mansarda grandi terrazzi da mq 40 box auto SPAI IMMOBILI 011 544 533

ATTICO [redacted] pressi piazza Carducci mq 150 [redacted] doppio Trattative riservate Punto Edinord 011 542.866

ATTICO recente [redacted] Vercelli [redacted] camere tinello [redacted] bagno 2 terrazzi Tel 011 403 1546

ATTICO minilussino via Maria Vittoria in palazzo d'epoca 140 mq, terrazzo, pa mansarda collegata. Mara 011 835 042.

[redacted] su 2 piani con ampi terrazzi e box in nuova costruzione adiacenze piazza [redacted]ino Impresa [redacted] con ritiro permute Tel 011 532.170

ATTICO [redacted] Bagni 3 [redacted] cucina servizi terrazzo parzialmente da ristrutturare box G & V 011 860 4291

ATTICO
via Bagetti splendido prestigioso soggiorno 3 camere cucina servizi terrazzo. Eurosedile 011 437.5666.

BALDUIN SRL 011 593.874 vende [redacted] piano ristrutturato soggiorno cucina [redacted] bagno (adiacenze corso Raffaello)

[redacted] 011 581.9530 corso Giambone pressi attico [redacted] salone cucina 2 camere 2 bagni terrazzo mq 80

BELLISSIMO alloggio panoramico vista giardino Cenisia corso Vittorio (Adriano) mq 80 Furbatto 011 544.566

BERNINI, pressi signorile salone 2 camere cameretta 2 servizi lavanderia cucina piano alto L. 630 milioni Tel 011 447.3607

BERTELLI 011 568.3392 A (Crocetta via Assietta) in stabile d'epoca appartamento signorile di 210 mq con terrazzo giardino condominiale e box auto. Trattative riservate

BERTELLI 011 568.3392 (corso Francia/palazzo Cristallo) panoramico salone 2 camere cucina 2 servizi terrazzo box.

BERTELLI 011 568.3392 (corso Galileo Ferraris pressi) signorile luminoso ultimo piano totali mq 130 box auto

BERTELLI 011 568.3392 (corso Massimo d'Azeglio) stabile prestigioso mq 300 adatto abitazione e/o ufficio, box

BERTELLI 011 568.3392 (corso Massimo d'Azeglio pressi) ultimo piano signorile su 2 livelli totali mq 200 ampi terrazzi L. 650 milioni volendo box.

BERTELLI 011 568.3392 (corso Montecucco adiacenze) signorile salone 3 camere tinello cucinino 2 servizi L. 380 milioni box auto L. 30 milioni

BERTELLI 011 568.3392 (corso Trapani) signorile totali mq 170 luminoso adatto abitazione e/o ufficio portineria.

[redacted] 011 [redacted] 3392 (Crocetta corso Einaudi) signorile piano alto [redacted] 3 camere cucina 2 servizi L. 520 milioni

BERTELLI 011 568.3392 (Crocetta) signorili 2 appartamenti stesso stabile 3° e 4° piano di salone 2 camere cucina 2 servizi portineria L. 440[redacted]

[redacted] 568.3392 (Largo Orbassano pressi) signorile salon[redacted] 2 [redacted] cucina 2 servizi ottimo stato

BERTELLI 011 [redacted] 3392 (lungo Po Antonelli) panoramico salone 3 camere cucina 2 servizi posto auto L. 450 milioni.

BERTELLI 011 568.3392 (S. Rita) ingresso living tinello cucinino camera servizi completamente ristrutturato totali mq [redacted] L. 115 milioni

[redacted] 011 [redacted] (S. Rita/via Bertolla) ultimo piano luminoso salone 2 camere cucina 2 servizi L. 290 milioni

BERTELLI 011 568.3392 (via Frejus/corso Trapani) [redacted] 4 [redacted] cucina servizi totali 110 mq L. 210 milioni

BERTELLI 011 568.3392 (via Gaidano) ultimo piano mq 145 parzialmente da ristrutturare portineria L. 335 milioni

BERTELLI 011 568.3392 (via Garessio) signorile luminoso saloncino [redacted] tinello cucinino servizi portineria

BERTELLI [redacted] 568.3392 (via Gorizia) piano alto saloncino 3 camere office [redacted] servizi volendo box auto

BERT[redacted] 011 568.3392 (Viberti) panoramico salone 2 camere ampia cucina doppi servizi box doppio portineria

BIMAR [redacted] Giardini Reali in nuova palazzina signorile salone 3 [redacted] 2 bagni box doppio [redacted] 011 43 591

BIMAR pressi Palazzo Nuovo stabile [redacted] poca libero salone 3 camere cucina 2 bagni terrazzo L. 450 milioni Tel 43 591

BIMAR pressi via Reni signorile [redacted] salone camere cucina bagno lavanderia terrazzino libero Tel 011 43 591

BIMAR [redacted] Fattori Pozzo Strada signorile soggiorno camera cucina bagno [redacted] mq volendo box libero Tel 011 43 591

[redacted] Buenos Aires 4 [redacted] prendiamo alloggi signorili varie metrature. Box. Visite in loco ore 16/19 sabato 10/12. Serim 011 562.8801

[redacted] adiacente [redacted] Orbassano [redacted] 2 piani uni/bifamiliare con le [redacted] car [redacted] magazzino Eurocase 011 580.6023

CAVORETTO [redacted] della Creusa appartamenti da 190 a [redacted] mq in villa prestigiosa parco piscina Tel 011 562.1656

[redacted] villa [redacted] in posizione splendida con 600 mq di giardino box auto condizioni ottime Tel 011 544 533

CDS Città Giardino via Rubino bello stabile ingresso sala 2 camere cucina bagno L. 220 milioni Tel. 011 433.3151

[redacted] 200 mq ultimo piano stabile prestigioso splendida vista città e collina Trezzi Centro 011 562.2430

CENTRALISSIMO appartamento completamente [redacted] in palazzo signorile vendesi [redacted] Tel 011 436 [redacted]

[redacted] casa Antonelli salone 3 [redacted] cucina bagno volendo box auto L. 340 milioni Nordedil 011 568 3700.

CENTRALISSIMO in casa d'epoca finemente ristrutturata panoramico alloggio su 2 livelli mq 85 G.G.R. 011 812.5825

[redacted] via Cavour bello stabile 3 vani cucina bagno ottime condizioni Rossommobili 011 561 8186

CENTRO splendido palazzo Barocco ristrutturazione conservativa ultimi nuovi appartamenti signorili [redacted] 011 669 2962

[redacted] via Avogadro libero signorile elegante minipartamento ben rifinito e arredato. Gabetti Crocetta 011 581 [redacted].

[redacted] via S. Domenico ristrutturato ingresso salone 2 camere cucina bagno termo autonomo Nestiri 011 812.1911.

CHIUSANO & C.
A Crocetta prestigioso appartamento mq 400 ampie terrazze. Trattative riservate. Tel. 011 568.2858.

CHIUSANO & C. centrale casa d'epoca ottimo stato parzialmente mansardato mq 200 posti auto [redacted] 011 568 2858

CHIUSANO & C. [redacted] Sebastopoli/Ursa 2 ingressi salone soggiorno 3 camere cucina 2 servizi box Tel 011 568.2858

CHIUSANO & C. Crocetta signorile 2 ingressi ampio salone 5 camere studio cucina 3 servizi posto auto Tel 011 568 2858

CHIUSANO & C. pressi piazza Rivoli nuova costruzione ultimo appartamento [redacted] 110 circa box Tel. 011 568.2858

[redacted] & C. pressi Politecnico ottima esposizione soggiorno 2 camere cucina bagno volendo [redacted] Tel 011 568 2858

CHIUSANO & C. pressi Valentino ottimo ingresso soggiorno 2 camere cucina servizi L. 249 milioni Tel. 011 568 2858

CIT TURIN piazza Benefica piano alto salone camera cucina bagno prezzo interessante [redacted] 011 747.694

COCHIBA 011 580.8151 Cit Turin prestigioso appartamento bingressi [redacted] 4 camere cucina tre servizi autorimessa

COCHIBA 011 580.8151 Crocetta in stabile signorile lussuoso appartamento mq 220 su 2 livelli mai abitato box auto [redacted] no alto termoautonomo.

COLLINA Torino in trifamiliare alloggi [redacted] 170 panoramici garage e giardino a L. 500 milioni. Giorgio Orlei 011 597.575

CONIM 011 518.4419 libero [redacted] (Motorizzazione) Massari [redacted] alloggi camera tinello bagno da L. 125 milioni

CORSO Brunelleschi pressi ingresso [redacted] ne 3 camere cucina [illegible] mo box S.I.A. 011 561 [redacted]

[redacted] Duca d'Abruzzi in palazzotto Liberty lussuosamente ristrutturato alloggio 110/120 mq box. Tel. 011 669.9631

CORSO Francia Cit Turin alloggio signorile bingressi salone 5 camere cucina 3 bagni piano 2° mq 235. Sipa 011 619.9494

CORSO Francia (piazza Massaua) in costruzione saloncino 1/2 camere cucina servizi box Multicase 011 581 8147

CORSO Galileo Ferraris 1° piano [redacted] signorile 180 mq da rifare L. [redacted] milioni AD Casa 011 958.9483 0337 822 029

[redacted] Giulio Cesare affare 3 ingressi soggiorno 3 camere cucinotta bagno terrazzo box Nest[redacted] 011 812 1911

CORSO Inghilterra prestigioso panoramico mq 215 grande salone 4 camere cucina doppi bagni box Tel 0337 2[redacted]

CORSO Marconi pressi signorile splendida mansarda ristrutturata salone 2 camere cucina bagno Finci 011 505 [redacted]

CORSO Massimo d'Azeglio in [redacted] signorile occupati da 1 a 4 camere servizi Consuledilia 011 437 4000

[redacted] Massimo d'Azeglio in stabile d'epoca vista parco mq 180 ingresso salone 3 camere cucina bagno box doppio condizioni ottime Tel 011 544 533

CORSO MASSIMO
Torino Esposizioni personalizzabili in ristrutturazione 90 - [redacted] - 160 - [redacted] mq. Unimmobile 011 666.3612.

CORSO Montecucco piano alto ingresso 2 camere, salone, cucina e servizi. Nicola Pugliese Sas 011 323 041

CORSO Montecucco pressi [redacted] ristrutturato salone living [redacted] cucina doppi servizi terrazzo Grimaldi 011 [redacted] 461

[redacted] Montevecchio signorilissimo 3° piano salone 4 camere 4 bagni cucina abitabile Studio Enrici 011 562.1714

[redacted] Racconigi 180/9 occupato 2 camere tinello cucinino bagno L. 135 milioni AD Casa 011 958.9489 - 0337 822.029

[redacted] Raffaello signorile 7° piano panoramico 2 camere tinello cucinino bagno terrazzo mq 20. Casapiù 011 246.2143

CORSO Re Umberto immobile di prestigio 2 ingressi 2 saloni 13 vani 4 servizi L. 1 miliardo 100 milioni. Tel 011 650 2132

CORSO Re Umberto in signorile stabile d'epoca mq 180 [redacted] 4 camere cucina servizi terrazzino. Tel. 011 544.533

CORSO Sebastopoli pressi attico splendido posizione salone 2 camere cucina biservizi box 4 auto. Finci 011 505 691

CORSO Sebastopoli pressi da ristrutturare ingresso camera cucina bagno cantina. Minimo anticipo S.I.A. 011 561 7862

(continua)

SE HAI BISOGNO DI SOLDI
FID
TI APRE
SUBITO!
ISCRIZIONE UFFICI [illegible] CAMERA AL NUMERO 7637
Torino
Tel 011 4388777

CHI CERCA CASA TROVA GABETTI E SI FINANZIA CON BANCA WOOLWICH.

... E CANTIERI - C.so ...

PARELLA (C.so Monte Grappa)

Inizio parco Tesoriera. Inizieremmo palazzo anni '50 dalle gradevoli linee architettoniche, interamente ripristinato nelle parti comuni, con ascensori e riscaldamento centrale. Gli appartamenti, eventualmente abbinabili, godono tutti di impareggiabile vista sul parco.

Camera, cucina (porzione indipendente nel cortile). **Libero**, L. 112 milioni;

2 camere, tinello, cucinino, bagno. **Occupato**, da L. 115 milioni;

3 camere, tinello, cucinino, bagno. **Occupato**, da L. 140 milioni;

4 camere, tinello, cucinino, bagno. **Occupato**, a L. 226 milioni;

– Posti auto nel cortile da L. 12 milioni.

– Box auto nel cortile solo abbinabili con appartamenti. **Tel. 011.54.80.45**

POZZO STRADA (Via Cristalliera)

A due passi dal parco della Tesoriera, in signorile palazzina anni '20 con riscaldamento centrale e senza ascensore, vendiamo luminosi e spaziosi appartamenti **occupati**:

Ingresso, camera, tinello, cucinino, bagno, piano rialzato a L. 66 milioni;

Ingresso, 2 camere, tinello, cucinino, bagno, piano 1° da L. 92 milioni;

Ingresso, salone, 2 camere, tinello, cucinino, bagno e sottotetto sovrastante a L. 136 milioni;

Box auto singolo a L. 35 milioni.

Sicura rivalutazione. Minimo anticipo e mutuo bancario fino al 90% del prezzo.
Tel. 011.54.80.45

CENTRO (Via Mercantini)

Tra Pzza Solferino e i giardini della Cittadella, con cinema, teatri, musei, eleganti negozi raggiungibili con una breve e piacevole passeggiata, frazioniamo un palazzo di inizio secolo dalle sobrie ed eleganti linee architettoniche, dotato di ascensore e riscaldamento centrale.

– Ultimo piano, appartamento **libero** di 250 mq ca., eventualmente così divisibile:

– Salottino, camera, cucina, bagno. 100 mq. **libero**, da ristrutturare, L. 235 milioni;

– Ingresso, salone, 4 camere, cucina, 2 piccoli servizi. 150 mq ca., **libero**, da ristrutturare a L. 330 milioni.

– Ufficio signorile di 292 mq ca. **Occupato**, ottimo reddito, L. 398 milioni;

– Ingresso, 5 camere, cucina, bagno più 2 servizi. 215 mq ca. **occupato**, ristrutturato a L. 379 milioni;

– Negozio 8 luci, 3 bagni, 200 mq ca., ristrutturato, a L. 322 milioni;

– Posti auto in cortile a L. 40 milioni.

RICERCHIAMO IN ACQUISTO IN BLOCCO

In Torino e cintura, preferibilmente affittati.

Telefonare allo 011.54.80.45

Sig. Enzo Fava - C.so V. Emanuele, 107.

Pagamento in contanti.
Trattative riservate. Rapida definizione.

VANCHIGLIA (Via Giulia di Barolo)

Nella zona universitaria, comoda a negozi e servizi, tra C.so Regina e C.so S. Maurizio, in palazzina con parti comuni pregevoli e raffinate vendiamo:

– porzione **libera indipendente** con ingresso privato e sottotetto, 2 ampi saloni, 3 camere, cucina, servizi a L. 665 milioni;

– Negozi **occupati** con ottimo reddito da L. 130 milioni;

Camera, cucina (P. terra). **Occupato**, a L. 40 milioni;

Camera, tinello, cucinino (piano 1). **Occupato**, a L. 60 milioni;

– Magazzini **occupati** abbinabili, da L. 25 milioni;

Box e posti auto comodi in cortile.
Tel. 011.54.80.45

PRESSI C.SO REGINA (Via Vicenza)

In decorosa piccola palazzina anni '50, vendiamo negozi e appartamenti luminosi, in ottimo stato di manutenzione:

– Ingresso, 2 camere, cucina, bagno, balconi. **Occupati**, da L. 75 milioni;

– Mori negozio con reddito 8%;

– Ampio box auto a L. 35 milioni.

Mutuo bancario fino al 90% del prezzo, tasso 5,29% variabile. **Tel. 011.54.80.45**

AG. CROCETTA - Via Bove, 2 ang. C. ... - Tel. ...

C.SO TURATI (Garden Palace)

Signorile, libero, prestigioso, luminoso, 7° piano, 2 ingressi, salone, 3 camere, cucina, 3 servizi. Volendo box doppio

P.ZZA ...

Con portineria, tranquillo, luminoso bilocale, libero con angolo cottura e bagno. Ristrutturato, arredato, teleriscaldamento.

P.ZZA CASTELLO (Via Po)

In stabile del '700, da ristrutturare, 500 mq ca. con varie possibilità di personalizzazione e di suddivisione. Libero.

VIA VESPUCCI (pressi C.so Duca degli Abruzzi)

In palazzina trifamiliare del '93 con pregevoli rifiniture, salone, 3 camere, cucina, 2 servizi, teleriscaldamento. Volendo box doppio. Libero.

P.ZZA SOLFERINO (Via Prati)

In stabile d'epoca con ascensore, luminoso, libero, mansardato, soggiorno con angolo cottura, camera, bagno. L. 135 milioni.

VIA CERNAIA

In stabile liberty d'interesse storico, signorile, prestigioso, ristrutturato, soggiorno, 2 camere da letto, spogliatoio, pranzo, cucina, 2 servizi. Rara opportunità.

VIA S. QUINTINO (Ad. C.so G. Ferraris)

In casa signorile, luminoso, ingresso, 4 camere, cucina, 2 servizi e cantina.

AGENZIA VIBERTI - C.so Montecucco, 57 - Tel. 011.335.87.03

P.ZZA SABOTINO (Via Crissolo)

In stabile d'epoca 1° piano, 2 camere, cucina, bagno. Libero

POZZO STRADA (C.so Peschiera)

6° piano, 3 camere, cucina, bagno, 2 balconi, L. 230 milioni. Libero.

POZZO STRADA (C.so Peschiera)

In stabile signorile con portineria, 6° ed ultimo piano, salone, 2 camere, cucina, 2 bagni, box. Libero. L. 550 milioni.

AD. C.SO FRANCIA (Via Quarto d. M.)

Casetta bifamiliare libera, indipendente su 3 lati con scantinato, giardino, box doppio. Primo rialzato: 2 camere, tinello, cucinino, bagno. 1° piano: 4 camere, tinello, cucinino, 2 bagni. L. 550 milioni.

SAN PAOLO (Via Cenischia)

In piccolo condominio, 2° piano completamente ristrutturato,termoautonomo, camera, cucina, bagno, L. 100 milioni.

SAN PAOLO (C.so Racconigi)

In stabile recente, soleggiato, 2 camere, cucina, 2 bagni, box. Libero. L. 400 milioni.

POZZO STRADA (Via Tofane)

In stabile recente e signorile, 2° piano, 2 ingressi, salone, 3 camere, cucina, 2 bagni, box. Libero. L. 430 milioni.

VIBERTI (Via Fossati)

Quinta piazza, in stabile signorile, spazioso, 3° piano, 2 ingressi, saloncino, camera, tinello, cucinino, bagno, balconi. In vendita. Libero. L. 285 milioni

AGENZIA NIZZA - Via Nizza, ... - ... 3.3...

C.SO BRAMANTE (Pressi P.zza Carducci)

2° piano, ingresso, 2° camere, cucinetta, bagno, luminoso, ristrutturato. Libero. L. 155 milioni.

AD. C.SO RAFFAELLO

In stabile signorile, ampi ingressi, 3 camere, tinello, cucinino, bagni, 2 ripostigli, ampi disimpegni

MICROTECNICA (Via M. Cristina, ... P.zza Graf)

Panoramico, P. alto, ingresso, salone, camera, cucina, bagno. Completamente ristrutturato.

MILLEFONTI (Via Ventimiglia)

In casa medio-signorile, ingresso, camera, tinello, cucinino, bagno, ripostiglio, luminoso vista collina. Libero.

MOLINETTE (C.so Bramante)

In stabile signorile con portineria, monolocale, ingresso, camera con angolo cottura e bagni completamente arredato e dotato di ogni confort. Libero. L. 85 milioni.

P.ZZA CARDUCCI

In stabile signorile con portineria, 8° P., 2 ingressi, 3 camere, tinello, cucinotta, 2 servizi. Panoramico su collina. Libero.

... PISACANE (Pressi P.zza Bengasi)

In stabile beu tenuto, ingresso, camera, tinello, cucinino, bagno, ristrutturato. Libero. L. 89 milioni

AGENZIA GIULIO CESARE - C.so Giulio Cesare, 48 - Tel. ...

BARCA (Strada del Cascinotto)

In stabile dell'88, ottimo, libero, ingresso, salone, 2 camere, tinello, cucinotta, 2 bagni.

ZONA DERNA

In stabile con portineria, salone, 3 camere, cucina, 2 bagni, terrazzo verandato. Perfette condizioni.

C.SO NOVARA

In signorile stabile del '60, interessante, libero, ingresso, 3 camere, tinello, cucinino, bagno, 2 balconi

C.SO EMILIA

In stabile ristrutturato nel '98, spazioso, ampio ingresso, 2 camere, cucina abitabile, bagno. Libero

AURORA (Via Cremona)

Splendido, ristrutturato, ingresso, salone, 2 camere, cucina, 2 servizi, 4 balconi, solaio

C.SO EMILIA

In bella casa d'epoca, ingresso, saloncino, 3 camere, cucinino, 2 bagni, completamente ristrutturato. Libero.

AURORA

Luminoso con affaccio sul fiume, ingresso, saloncino doppio, camera da letto, cucina, bagno, 2 balconi.

VIA ROBASSOMERO (Ad. Via Cigna)

In posizione molto tranquilla, ben disposto, ingresso, 3 camere, tinello, cucinino, bagno. Libero.

CRIMEA - C.so Fiume, 5 - Tel. 011.660.42.40

C.SO ... (Vicinanze Po)

In palazzo signorile con portineria, ingresso, 2 camere, cucina, ripostiglio, 2 arie, piano alto.

GRAN MADRE (Via Ornato)

In piccola palazzina, parzialmente mansardata, soggiorno con camino, 2 camere, cucina, 2 servizi. Elegantemente ristrutturato.

PECETTO (Colle Della Maddalena)

In palazzina quadrifamiliare, elegante, vista su Torino, salone, 3 camere, cucina, 2 servizi, terrazzi, box.

PECETTO CENTRO

Rustico indipendente ristrutturato finemente di salone a doppia altezza con cucina, pranzo, 2 camere, cucina, 3 servizi, box, giardino.

SAN VITO (Via Febo)

In palazzina con piacevole giardino condominiale, panoramico, ingresso, soggiorno, 3 camere, cucina, 2 servizi, box.

SUPERGA

In posizione panoramica e soleggiata, villa d'epoca di: soggiorno, pranzo, cucina, 8 camere, 3 servizi, ampio giardino.

VAL SALICE (Strada Ponte Verde)

In palazzina signorile ingresso, soggiorno, 2 camere, cucina, 2 servizi, ripostigli, box, giardino condominiale.

CENTRO (Via Della Rocca)

In bella casa d'epoca, elegante, ristrutturato, ingresso, salone, 2 camere, cucina, 2 servizi.

AGENZIA PARELLA - C.so Monte Grappa, 84 - Tel. 011.75.66.88

CAMPIDOGLIO (Via Cibrario)

In stabile anni '60, luminoso, P. alto, ingresso, salone, pranzo, 3 camere, cucina, 2 bagni, ripostiglio, cantina, solaio. Libero.

PARELLA (Via G. Francesco ...)

In recente stabile, ampio, ingresso, 2 camere, tinello, cucinino, bagno. L. 220 milioni.

CIT TURIN (Pressi P.zza Bernini)

In stabile recente, dotato di portineria, 6° piano, signorile, 2 ingressi, salone doppio, 2 camere, cucina, 2 bagni, cantina.

PARELLA (C.so Lecce)

In stabile decoroso, completamente ristrutturato, ingresso, 3 camere, cucina, bagno, 2 balconi, cantina. In proprietà 2 posti auto in cortile. Libero.

CIT TURIN

D'epoca, 4° P. con ascensore, ampio monolocale con servizio, ripostiglio, balcone.

CIT TURIN (Via Vassalli Eandi)

In casa d'epoca, adatto anche uso ufficio, ingresso, 4 camere, ... servizio. Libero. L. 260 milioni.

CAMPIDOGLIO (Via Bianzè)

In stabile signorile con portineria, ingresso, 3 camere, tinello, cucinino, bagno, cantina. Libero. L. 208 milioni.

AERONAUTICA (Pressi Strada Antica di Collegno)

Villa libera, indipendente, su 2° piano di 250 mq ca., con giardino e magazzino. Trattative riservate.

AGENZIA SANTA RITA - C.so Agnelli, 66 - Tel. 011.35.93.93

C.SO SEBASTOPOLI

In elegante palazzina su Via Gorizia, 2 ingressi, salone, 4 camere, cucina, 2 servizi, ampi balconi terrazzati e box.

C.SO IV NOVEMBRE (ang. C.so Sebastopoli)

Ingresso, salone, 3 camere, cucina, 2 bagni. Finemente ristrutturato. Libero.

VIA GRADISCA (Pressi P.zza S. Rita)

Palazzina bifamigliare con 2 appartamenti di 80 mq per piano. Seminterrato carrabile. Libero. L. 430 milioni.

C.SO SEBASTOPOLI

Pressi Via Gorizia, 4° piano, in stabile con portineria, 2 ingressi, salone, 4 camere, cucina, 2 bagni. Volendo 1 o 2 box.

MIRAFIORI (Via ...)

In stabile signorile, 9° piano, ampio, ingresso, 2 camere, tinello, cucinino, bagno, cantina e soffitta. Libero. L. 220 milioni.

... C.SO ... (Via Boston)

Uso ufficio, piano Rialz., 4 vani di 110 mq. Ristrutturato. L. 200 milioni.

VIA ... (Pressi C.so Agnelli)

7° e ultimo P., ingresso, 3 camere, tinello, cucinino, bagno. Libero. L. 238 milioni.

... C.SO ...

Via Monte Pasubio, in bella casa ... 4° piano, ingresso, salone, 2 camere, tinello, cucinino, 2 servizi, box. L. 330 milioni.

AGENZIA ... garo, 52/D - Tel. ... 37.47

VENARIA

Zona residenziale, in stabile del '95, ampio salone con angolo cottura, 2 camere, antibagno, bagno, tavernetta, posto auto, giardino 120 mq ca, in uso esclusivo. Ultime rifiniture. L. 455 milioni.

VENARIA (Via Mosele)

Da ristrutt., casetta indipendente su 4 lati, 140 mq ca., locale caldaia, possibilità tavernetta, eventualmente sopraelevabile. Ampio giardino circostante. L. 500 milioni.

LUCENTO

Casetta indipendente su 4 lati, recintata con passo carraio, cortile e posti auto. Internamente ben tenuta, zona uffici e magazzino. Parte abitativa di 160 mq ca. eventualmente bi-trifamiliare. L. 525 milioni.

VENARIA (Via Montello)

4° P. ascensore, ristrutturato, 2 camere, tinello, cucinino, bagno, ripostiglio, 2 balconi, cantina, eventuale box. L. 175 milioni.

LUCENTO (Via Sondrio)

Penultimo piano, in nuovo complesso residenziale, ingresso-living su salone, 2 camere, cucina, 2 bagni, ripostiglio, lavanderia, cantina, 2 box. Aria condizionata, antifurto, automazione box. L. 400 milioni.

LUCENTO (Via Gotti)

In stabile recente ristrutturato, ingresso living su saloncino, 2 camere, cucina, bagno con idromassaggio. Ampia metratura. L. 235 milioni.

AGENZIA MONCALIERI - ... aribaldi, 4 - Tel. 011.64.25.63

MONCALIERI (C.so Roma)

P. alto, ingresso, soggiorno, angolo cottura, camera, bagno. Parzialmente ristrutturato.

MONCALIERI (C.so Trieste)

Ultimo piano, panoramico, ingresso, soggiorno, 2 camere, cucina, bagno, balconi, cantina. Termoautonomo.

MONCALIERI (Fiocchardo)

Nel verde, salone, 2 camere, cameretta, cucina, 2 bagni, ripostiglio, piccolo giardino pavimentato, posto auto.

MONCALIERI COLLINA (Strada Revigliasco)

Villa unifamiliare, 130 mq più servizi, taverna, lavanderia, box. Terrazzo panoramico, giardino.

MONCALIERI (Strada Torino)

In palazzina trifamiliare, salone doppio, 3 camere, cucina, 2 bagni, terrazzo, taverna, lavanderia, box. Ampio giardino.

MONCALIERI COLLINA (Via Colle di Cadibona)

Ampia villa panoramica, volendo divisibile. Grande giardino ben piantumato.

MONCALIERI TESTONA

Appartamenti panoramici, ultimo piano, salone, 2 camere, cucina, bagno (biservizi), sottotetto collegabile, cantina e box.

TROFARELLO (Valle Sauglio)

Casa ristrutturata indipendente su 2 lati: soggiorno, 4 camere, studio, cucina, 3 bagni, mansarda, box, giardino.

AGENZIA COLLEGNO - Viale XXIV Maggio, 20 - Tel. 011.405.38.70

COLLEGNO (S. Maria - Via Bologna)

Posizione molto tranquilla, in piccola palazzina, 3 camere, tinello, cucinino, 2 bagni, 2 balconi. L. 260 milioni.

COLLEGNO (Pressi V.le XXIV Maggio)

3° piano con ascensore, luminoso, camera, tinello, cucinino, bagno, ripostiglio, 2 balconi. L. 129 milioni.

... (Terracorta)

In casa trifamiliare, 1° piano: ingresso, saloncino, 3 camere, cameretta, cucina, 2 bagni, ripostiglio, autorimessa per 4 auto. Piccolo giardino privato.

COLLEGNO (Borgata Paradiso)

Ampio, 5° P., salone, 2 camere, cucina, 2 bagni, ripostiglio, 2 balconi. Panoramico.

COLLEGNO (Villaggio Fiorito)

6° e ultimo piano, elegante, su 2 livelli, salone, 3 camere, tinello, cucinino, 2 bagni, ripostiglio, 3 balconi. Volendo box.

PIANEZ... (Pressi zona S. Pancrazio)

In villa, ben ristrutturato, salone con camino, ang. cottura, 2 camere, 2 bagni, 2 terrazzi, posto auto. Piccolo giardino di proprietà.

GRUGLIASCO (Borgata Lesna)

In bella casa di recente costruzione, soggiorno con angolo cottura, 2 camere, bagno, ripostiglio, 2 balconi. Box.

COLLEGNO (Borgo Dora)

In stabile recente, P. alto, ingresso living su soggiorno, ang. cottura, 2 camere, bagno, terrazzo. Termoautonomo. L. 200 milioni.

... RIVOLI - C.so Susa, 5... ... 2

CASCINE VICA (Via Tevere)

Recente, soggiorno living, 2 camere, cucinetta, bagni, cantina. Termoautonomo. L. 210 milioni.

CASCINE VICA

Da ultimare, soggiorno living, camera, cucina, bagno, cantina. Termoautonomo. Box. L. 113 milioni.

CASCINE VICA

Recente, piano alto, soggiorno living, camera, cucinotta, bagno, cantina. Termoautonomo. Posto auto coperto.

RIVOLI

Villa indipendente con giardino, ampio salone, 4 camere, cucina, 3 bagni. Portico, garage con 4 posti auto e cantina.

ROSTA COLLINA

Posizione dominante in villa bifamiliare, appartamenti indipendenti di 140 mq con ampio giardino, garage, lavanderia, cantina.

...

Vicinanze centri commerciali, ingresso, camera, tinello, cucinino, bagno, cantina.

ALPIGNANO (Zona Belvedere)

In zona residenziale, prestigiosa villa bifamiliare inizi '900 con appartamenti di oltre 220 mq, ampia mansarda, ... servizi. Splendido parco di 4.500 ...

RIVALTA

Villino indipendente, soggiorno, 3 camere, cucina, bagno, terrazzino. Taverna, lavanderia, giardino. L. 378 milioni.

AGENZIA ... O VITTORIA - Via Coppino, 116 - Tel. 011.25.69.69

SETTIMO T.SE (V. R. Parco)

In stabile con ascensore, piano alto, ristrutturato, ingresso, 2 camere, tinello, cucinino, bagno. L. 165 milioni. Libero.

VIA SOSPELLO

Posizione tranquilla, libero, signorile, salone, 3 camere, cucina, 2 servizi, 2 box. Stessa casa, 2 appartamenti attigui di: ingresso, 2 camere, tinello, cucinino, bagno, box.

VOLPIANO

Villa bifamiliare nuova, indipendente, composta da 2 porzioni di: salone, 3 camere, cucina, 2 servizi, ampio mansardato. Taverna, autorimessa, giardino circostante.

SETTIMO T.SE (Via R. Parco)

Libero, ristrutturato, 5° piano con ascensore, ingresso, soggiorno, angolo cottura, bagno, 2 balconi, cantina, box. L. 140 milioni.

VIA STRADELLA (Pressi ... Bibiana)

Panoramico, ampia metratura, parzialmente ristrutturato, ingresso, camera, tinello, cucinino, bagno, cantina, termoautonomo.

VIA VILLAR (Ad. Via Roccavione)

In stabile decoroso, ingresso, 2 camere, cucina, bagno, cantina, termoautonomo. Libero. L. 145 milioni.

VIA M. COPPINO

5° ed ultimo piano, ristrutturato, ingresso, camera, tinello, cucinino, bagno, ripostiglio, 2 arie, cantina. L. 100 milioni.

VENDIAMO

CONFINANTE AEROPORTO

COMPLESSO NUOVI FABBRICATI INDUSTRIALI, ARTIGIANALI; MAGAZZINI, CENTRO SERVIZI. METRATURE DA 600 A 20.000 MQ.

... una realizzazione della società ... con la partecipazione di:

P.I.S.T.A. S.p.A.

commercializzata da

gabetti per l'impresa

Tel. 011.53.90.07

Per una più completa informazione sulle condizioni applicate sono a disposizione presso i nostri uffici gli specifici avvisi previsti dai fogli analitici (Legge 154/92).

Convenzionato con:

BANCA WOOLWICH

Il mutuo con il tetto rosso

gabetti spa

Direzione di Torino - Via Buozzi, 10
Tel. 011.576.72 - Fax 011.576.71.19

indirizzo internet: http://www.gabetti.it

LA STAMPA

ANNO 132 NUMERO 286 21

DOMENICA 18 OTTOBRE 1998

[illegible]

Dopo mesi di [illegible] (intervallati dal «Blob mundial» e dallo speciale sulla [illegible] di governo), «Blob» torna [illegible] Raitre: dal 26 ottobre il programma di Enrico Ghezzi andrà in onda per 5 minuti, alle [illegible] circa.

«RUSHDIE, [illegible]»

Salman Rushdie dovrebbe tacere dopo [illegible] minacce di morte degli integralisti iraniani, anche per [illegible] compromettere [illegible] dialogo tra Londra e Teheran. L'invito è del ministro degli Esteri Robin Cook.

Lo spirito moderato della grande politica tedesca e europea: tornano le tesi anticonformiste e contestate di Lucien Febvre

il fiume dello scandalo

Per la prima volta in Italia il saggio scritto quando la Renania era occupata dai francesi, subito attaccato in patria e in Germania

Una veduta del Reno a Nord di Bacharach. Qui accanto Giulio Cesare a a destra Konrad Adenauer

Nel libro il corso d'acqua viene umanizzato: nonostante le guerre e gli scismi religiosi gli è attribuita la missione di unire e non di separare

A fine settembre, quando Gerhard Schroeder ha vinto le elezioni in Germania, lo sguardo dei più raffinati tra gli osservatori di politica internazionale si è puntato, con ansia, sulle [illegible] di [illegible] fiume: [illegible] Reno. E l'apprensione [illegible] rimasta tale fino a quando, poche ore dopo la vittoria su Kohl, Schroeder è volato a Parigi in visita al primo ministro francese Lionel Jospin. Quel gesto è [illegible] letto come un omaggio allo «spirito del Reno», cioè alla vocazione moderata, europea, di una nuova Germania in[illegible] con la Francia. Spirito su cui nel dopoguerra il cancelliere Konrad Adenauer seppe ricostruire l'anima del suo Paese reduce dalla catastrofe nazista.

Perché è accaduto che le acque del Reno venissero identificate con la parte mite dell'identità tedesca? Per rispondere a questa domanda si deve leggere un saggio scritto nel 1931 e poi in una nuova versione nel '35 (alla vigilia della rimilitarizzazione della Renania) dallo storico francese Lucien Febvre. Un piccolo capolavoro, *Il Reno - Storia, miti, realtà*, che sarà a breve pubblicato per la prima volta in Italia dall'editore Donzelli.

Febvre che, due anni prima, nel 1929, aveva dato vita assieme a Marc Bloch alla rivista *Annales d'histoire économique et sociale*, attorno alla quale è vissuta una delle più importanti scuole storiografiche di questo secolo, ricevette l'incarico di scrivere quel libriccino dalla Société générale alsacienne de banque di Strasburgo in occasione dei cinquant'anni della banca stessa. I committenti vollero che Febvre facesse anche un viaggio [illegible] Reno perché gli rimanessero meglio impresse le immagini di quel «grande fiume storico che dal massiccio dell'Adula alle rive [illegible] Mare del Nord, dispiegando le sue curve contrastate, stende un letto su cui scorrono furiosamente dapprima, poi si strozzano, e poi infine si distendono acque potenti».

Il momento era quello dell'occupazione della Renania da parte della Francia e della crisi della Repubblica di Weimar: studiosi francesi e tedeschi avevano avviato una contesa sulla storia del Reno con l'evidente scopo di offrire appigli, ognuno ovviamente al proprio Paese, che legittimassero le mire di Parigi e Berlino su terre e città ai bordi del fiume. Ma Febvre seppe sottrarsi alla «battaglia storiografica del Reno» e scrisse un libro molto originale.

Bisogna qui ricordare che [illegible] metodo storico delle *Annales*, [illegible] quale mette in ombra singoli accadimenti, battaglie [illegible] movimenti diplomatici a tutto vantaggio della «lunga durata» cioè del lento evolversi del[illegible] popolazioni nel loro contesto economico, geografico [illegible] culturale, all'inizio degli Anni Trenta [illegible] ancora pressoché sconosciuto. Perciò il fatto che Febvre (con il supporto del geografo Albert Demangeon) descrivesse [illegible] Reno [illegible] una persona in carne e ossa nel corso dei suoi duemila anni di vita conosciuta, destò non poca sorpresa. E quasi sconcerto. Fino ad allora per fare uno studio del genere si sarebbero descritti [illegible]ti che si [illegible] prodotti sulle rive di quelle acque al fine di dimostrare una tesi piuttosto che un'altra. Tesi [illegible] forte valenza politica. [illegible] esempio, come s'è detto, che Germania o Francia avessero il diritto di reclamare come proprie quelle terre.

Febvre, invece, cercava di portare alla luce la «personalità», se così la si può chiamare, [illegible] quel fiume. Voleva far venir fuori come e perché, nel corso degli anni, il Reno [illegible] diventato simbolo per l'immensa regione circostante. Infischiandosene della politica dei suoi tempi. Avendo, anzi, sempre a [illegible] le parole di Montesquieu: «Trasportare nei secoli passati tutte le idee del secolo in cui si vive: ecco, tra le fonti di errore, la più feconda». Dunque, nessuna immagi[illegible] del Novecento proiettata all'indietro, bensì la storia di un'entità vivente.

«Questo Reno è [illegible] persona», scrive Febvre. «Non esitiamo a identificarla come tale dalla sorgente alla foce; non più di quanto esiteremmo a chiamare per nome un vecchio amico di sempre vedendolo in piedi davanti a noi». Facilitati dal fatto che, a differenza di quasi tutti gli altri fiumi (ad esempio il Po che, prima di essere battezzato Padus, era conosciuto come Bodincus, Eridanus), il Reno da quando viene citato [illegible] testi greci di duemila anni fa porta lo [illegible] [illegible] che ha oggi.

Scavando e riscavando tra le pagine di Diodoro, Polibio, Dionigi di Alicarnasso, Febvre trova conferma di ciò che «fin dalle origini rischiara di un tratto splendente il destino del Reno» cioè che l'uomo «sovrano assemblatore [illegible] fiumi questo fiume lo ha forgiato da valli e torrenti perché fosse non una barriera ma una strada; un legame, [illegible] [illegible] fossato». La via lungo la quale si muovevano pacifici portatori d'ambra e di bronzo e i primi trafficanti di armi in ferro.

Da Cesare a Tacito

Il Reno-frontiera compare in modi più definiti solo nei *Commentarii* [illegible] Giulio Cesare anche se, nota lo storico, in un periodo [illegible] [illegible] il [illegible] letto [illegible] assomigliava per nulla al canale ben approfondito e ovunque dotato di sponde artificiali che oggi conosciamo: «L'inverno con le sue gelate, l'estate con [illegible] sue siccità offrivano possibilità che erano fonte di frequenti preoccupazioni per i romani». Anche in assenza di ponti, intere tribù con donne, bambini, vettovaglie avevano [illegible] [illegible] attraversare il Reno di continuo.

E fu [illegible] nella sua *Germania* a identificare più di un Reno lungo lo stesso corso del fiume: quello dotato di un letto sufficientemente fisso [illegible] poter servire da frontiera («qui terminus esse sufficiat») e quello inadatto a [illegible] [illegible] confine. «Sicché», [illegible] Febvre, «vi è un Reno, nella sua totalità, se il problema è quello di unire; ma vi sono molti e diversi Reni [illegible] bisogna chiudersi in sé o [illegible] bisogna combattersi. Diversi Reni che talora unificano e talora dividono. Che cosa? Due mondi». Due mondi di cui il primo è quello che ci appartiene, l'estrema propaggine dell'Europa occidentale; l'altro «quella massa illimitata dell'Europa [illegible] mezzo, saldamente legata alle terre massicce dell'Europa orientale e, per quel tramite, alle vaghe immensità dello spazio asiatico».

Nel primo secolo avanti Cristo si forma sulle rive del Reno attorno ad Ariovisto la prima grande comunità politico-militare. A fronteggiare la quale giunge Cesare che, sconfitto Ariovisto nonché Vercingetorige e costruito nel 55 sul fiume in dieci giorni [illegible] ponte di legno che consentiva alle sue legioni di avventurarsi sulla riva destra, insedia stabilmente sul Reno [illegible] civiltà romana. Assicurando la pace sulle due sponde. Qui uno dei più lumi[illegible] passaggi del libro: «Il passato, i vecchi culti delle acque [illegible] dei boschi. Il presente, la religione romana vivificata dalle radici locali delle divinità ribattezzate. Il futuro, le religioni d'Oriente che lavorano [illegible] predisporre il trionfo di un monoteismo lucido e umano. E il cristianesimo che già si profila, rifugio di miserabili, di schiavi, di vinti. E il culto sovrastante dell'Imperatore-Dio; qui [illegible] personificazione di [illegible] nazionalità, là il simbolo di una fraternità... Attraverso scontri, persecuzioni e conversioni contraddittorie, la civiltà romana [illegible]milava per questa via, tumultuosamente, ciò che [illegible] lungo le era mancato in fatto di intimità, di ardente sensibilità, di sogno persino. Una grande opera [illegible] si compiva ogni giorno sulle sponde del fiume dalle acque ghiacciate. Un tiepido soffio ammorbidiva i cuori. Si [illegible] gnava la propria vita: quella pre[illegible] quella dell'al di là, di cui gli dei [illegible] salvezza serbavano la chia[illegible]. Pinché? «Una mattina arrivarono i barbari, mettendo a soqquadro [illegible] guarnigioni, spaccando il fronte romano. E il mondo cambiò faccia. Tanto per metterci sull'avviso, [illegible] fossimo stati tentati di dimenticarcene, che [illegible] Reno [illegible] stato qualcos'altro, oltre che una strada, [illegible] valle adatta [illegible] raccogliere uomini, a fare nascere e crescere città prosperose, a formare colonie tranquille e laboriose; [illegible] Reno è stato una sfida».

La storia di duemila anni rivista dalle sponde di quello che è stato definito [illegible] Nilo d'Europa acquista una luce n[illegible]. Si analizzano le frontiere di battaglie forse più importanti di quelle in armi. Come quella combattuta sulla frontiera della lingua dove il primo a cadere è il latino, simbolo di quella egemonia romana di cui abbiamo appena detto, che lascia il posto al roman[illegible] Poi, dopo la morte di Carlo Magno e del suo ultimo grande progetto d'impero europeo, [illegible] definisce la frontiera di [illegible] iniziale abbozzo di entità nazionali separate e ostili, Francia e Germania. Che prenderà forma per la prima volta con il trat[illegible] di Verdun nell'843. La stessa Verdun che mille e settantatré anni dopo, nel 1916, sarà al centro della più violenta battaglia della Prima Guerra mondiale proprio [illegible] Francia [illegible] Germania.

E' lungo quel [illegible] d'acqua che la religione [illegible] e forgiare la politica già settecento anni prima che sulle rive del Reno prendesse corpo la Riforma protestante. Con il missionario Winfried, anglosassone ma trapiantato in Frisia e in Turingia, a cui Gregorio II cambiò il nome in Bonifacio per consacrarlo vescovo nel 722. [illegible] perché il suo successore, Gregorio III, potesse affidargli il compito nel 737 di fondare sul luogo una Chiesa con caratteristiche adatte a quelle genti che mescolavano nel proprio spirito le tradizioni cattoliche con quelle del pantheon germanico.

Una Chiesa, quella che Bonifacio lascerà in eredità ai suoi successori, fatta di vescovi militanti (in [illegible] no di vent'anni, dall'886 al 901, ne muoiono dieci sui campi di battaglia, di fronte ai Normanni) che cristianizzarono [illegible] Reno e diedero alle [illegible] acque la linfa [illegible] cui sarebbe nata la Germania.

Il confine sognato

«Ben prima che fosse creata [illegible] Germania politica», annota Febvre, «fu fondata se si vuole una Germania ecclesiastica, con un capo e una capitale: quella Magonza, il cui arcivescovo metropolitano sembrava precocemente unificare tutto il territorio tedesco in un ambito cristiano». Germania cristiana che troverà in Ottone I il suo demiurgo e nella [illegible] incoronazione a Roma come imperatore, per mano di papa Giovanni XII (962), l'atto di saldatura tra esperienza politica e religiosa.

Saldatura non definitiva, ché sulle rive del Reno la religione [illegible] muoverà alla ricerca di equilibri sempre nuovi. Alla fine del X secolo con la riforma cluniacense che segnerà la rivolta mistica contro la Chiesa ottoniana asservita al potere temporale. Poi, cinquecento anni dopo, [illegible] la rivolta luterana. «Sarà a Worms», scrive Febvre, [illegible] Worms sul Reno, che un giorno, contro il ritualismo che tutto inaridisce, il monaco Lutero lancerà un grido gravido di conseguenze».

Scavalcato il millennio, cominciamo [illegible] [illegible] il Reno delle città. Che compiono passi verso la modernità che non ha eguali nel resto d'Europa. Ma senza sapere o volere contagiare le campagne, come in quella [illegible] epoca avviene, ad esempio, [illegible] Francia. Talché libera urbanità [illegible] ordinata rusticità, pur senza entrare in conflitto tra loro anzi dando vita ad [illegible] particolare forma di equilibrio e di civiltà, diventano i due nuovi caratteri che convivono sulle rive del fiume. Con una conseguenza, però: le città, a dispetto della modernità di cui si è detto, non [illegible] Stati intorno a sé.

E quando su tutto questo si innesterà [illegible] Riforma protestante, il risultato sarà un mescolarsi di frammentazione politica e frammentazione religiosa. Sulle quali niente potranno né l'età dei lumi, né [illegible] Rivoluzione francese, né il ciclone napoleonico. Nel senso che città tra le più avanzate e liberali d'Europa [illegible] campagne fruttuose ancorché regolate da un ordine arcaico ritarderanno [illegible] nascita della Germania così come la conosciamo oggi. Rendendo possibile che nella Francia postnapoleonica si diffondesse l'idea che fosse la storia a volere che i loro confini dovessero andare [illegible] bagnarsi nelle acque di quel fiume.

Ma quelle acque erano destinate ad altro. Dal traumatico incontro dell'identità renana con la Prussia e con le sue durezze, sarebbe nato lo Stato tedesco. Da quel trauma, dal contatto delle figure appartenenti alle miti tradizioni renane con quelli che Febvre descrive [illegible] me «i rudi uomini dell'estremo Nord-Est, della grande pianura indefinita che si spinge senza interruzioni ad affacciarsi e perpetuarsi nel mondo slavo», sarebbero state provocate scintille che avrebbero dato vita alla nascita di una nazione. Ma [illegible] che [illegible] Reno [illegible] restasse prigioniero; anzi con il fiume nel ruolo di fecondatore, genitore della complessa operazione statuale, che conserva però la [illegible] indipendenza mitteleuropea. Secoli [illegible] secoli hanno fatto del Reno un fiume sostanzialmente tedesco sì, ma soprattutto europeo. Un fiume più grande e importante delle realtà che hanno preso corpo lungo le [illegible] rive, al di sopra anche degli Stati. Un fiume che ha come missione quella di unire. Non di dividere.

E siamo arrivati alla parte polemica del saggio di Febvre. Polemica contro storici e politici del [illegible] tempo: «Nel Reno, per prima cosa, tutti costoro si sono ostinati a non vedere altro che una frontiera da conquistare o [illegible] difendere, una preda da catturare e addomesticare; la frontiera che il fiume avantieri tracciava; quella che di nuovo essa segna oggi su una parte del suo corso; [illegible] prigioniero, se si vuole, e l'ostaggio di cui per tanti anni il vecchio Padre Reno ha interpretato la figura».

E più esplicitamente contro gli intellettuali europei degli Anni Venti: «Le tragedie che essi vivono, ingenuamente le immagino eterne. E di una storia largamente umana, fatta di scambi, di prestiti, di contatti intellettuali, religiosi, artistici (per non accennare nemmeno all'ambito dei fatti economici) essi, spesso loro malgrado, rifanno, con un violento sforzo retrospettivo, una storia disumana, carica di omicidi [illegible] di guerre». Di più: «Fanno gravare a loro piacimento sul passato del Reno il peso soffocante di fatalità che piegano le volontà umane [illegible]to [illegible] giogo [illegible] un destino al tempo stesso cieco e finalista».

Per giungere [illegible] queste conclusioni: «Non si griderà mai [illegible] sufficiente forza che così si falsa pericolosamente la prospettiva di una storia che è stata l'opera non di un Fato ineluttabile, [illegible] di uomini capaci di ascoltare punti di vista dissonanti».

Un libro importante, abbiamo detto. Che però, a oltre sessant'anni da quando fu scritto nella sua stesura definitiva del 1935, è rimasto quasi sconosciuto. A dispetto, anche, della grande notorietà del suo autore. Perché? Ricordavamo all'inizio che a ridosso della prima guerra mondiale si combattè una battaglia storiografica tra tedeschi e francesi [illegible] merito alla questione del Reno. In Francia storici come Ernest Babelon (*Le Rhin dans l'Histoire*), Camille Jullian (*Le Rhin gaulois*) e Philippe Sagnac (*Le Rhin français pendant la Révolution et l'Empire*) tennero [illegible] storiografia militante che si batteva quasi esplicitamente per il «ritorno della Francia sul Reno». Il governo francese mise su in gran segreto addirittura un comitato di studi per produrre un catalogo di rivendicazioni territoriali «scientificamente fondate». Per contro, in Germania, un'intera corrente storiografica, la cosiddetta «scuola di Bonn», in aggiunta all'Istituto di storia [illegible] si dedicò con pari impegno a una ricerca di segno opposto.

Quando apparve [illegible] lavoro di Febvre - che come abbiamo visto non negava il rapporto fondamentale tra Reno e Germania ma elevava il fiume a un rango se così [illegible] [illegible] può definire, europeo - a parte i suoi amici come Bloch, gli altri, francesi e tedeschi, furono gelidi nei suoi confronti [illegible]. nonostante il libro, [illegible] che non tradotto, avesse avuto ottime accoglienze in Inghilterra (sul *Geographical Journal*) [illegible] negli Stati Uniti (sulla *Geographical Review*), quando i tedeschi, e soprattutto i geografi Gottfried Pfeifer e Friedrich Metz, lo presero di mira definendolo «giornalistico», pieno di «immagini melodrammatiche» e di «ambiguità tendenziose» giungendo ad accusarlo di «falsificazione della storia» e invitando a «combatterlo con [illegible] più grande fermezza», per *Il Reno* di Lucien Febvre fu la fine. Anche in Francia, tra i suoi compatrioti che lo giudicavano troppo indulgente con [illegible] Germania.

E' una vicenda [illegible] unica in questo secolo. La vicenda di libri che cercano di sottrarsi agli schematismi dell'epoca in cui vengono scritti. Libri che quando vengono aggrediti (in ogni epoca con gli stessi metodi e le stesse parole) dalla storiografia che [illegible] adegua alle ortodossie del momento non trovano nessuno, o quasi, disposto [illegible] difenderli. E finiscono nell'oblio andando a formare un catalogo di testi perseguitati. Catalogo che contiene molte preziosità e che, a conclusione di queste faide, sarebbe giusto ripubblicare per intero, [illegible] per volume.

Paolo Mieli

PIETRO LI QUINTE. Fra risentimenti e sindromi da complotto, antologie nell'occhio del ciclone

Il gioco perverso della letteratura

Inclusi e bocciati, il Novecento scatena le polemiche

Il gioco è vecchio e tuttavia produce pur sempre i suoi effetti devastanti, anche in un ambiente sofisticato e colto se non addirittura snaliziato. Il gioco è quello delle esclusioni o delle inclusioni nelle antologie letterarie ed è un gioco perverso che fa tremendamente inalberare gli «omessi», suscita reazioni risentite, alimenta a dismisura una sindrome complottistica che già appare molto diffusa nell'establishment culturale. Il vespaio appare ancor più caotico, inoltre, se a seminare discordia provvede semplicemente l'annuncio di un'antologia, ancor prima che questa arrivi in libreria. Come è il caso dei *Profili dei critici del Novecento*, la galleria di ritratti di Pier Vincenzo Mengaldo uscita in questi giorni da Bollati Boringhieri e il cui preventivo annuncio ha già provocato inconfessabili malumori nella suscettibilissima Repubblica delle Lettere.

Per la verità, anche le antologie pubblicate già da qualche mese stanno suscitando contrarietà e reazioni non prive di una certa animosità. Il *Secolo d'Italia*, per esempio, si è prodotto nei giorni scorsi in una stroncatura addirittura furiosa della *Letteratura italiana del Novecento* di Cesare Segre pubblicata da Laterza (scritto peraltro già comparso nelle sue linee essenziali nella *Cultura italiana del Novecento* sempre edita due anni fa da Laterza per la cura di Corrado Stajano). Si tratta, secondo l'organo di Alleanza Nazionale, di un libro «intollerante dal punto di vista ideologico e falso sul piano critico e letterario» e soprattutto «culturalmente anacronistico per le esclusioni vistose che campeggiano». I quali sarebbero le «esclusioni vistose» segnalate con tanta virulenza dal *Secolo d'Italia*? Ecco la risposta: «Si pensi che a parere di Cesare Segre scrittori Corrado Alvaro, Ignazio Silone, Giuseppe Berto, Carlo Bernari, Carlo Sgorlon, Carlo Alianello, Alberto Bevilacqua e molti altri. Non sono neppure citati. Altri sono degni solo di una piccola annotazione Tomasi di Lampedusa e Elsa Morante». Un elenco che, a detta dello stroncatore di Segre, rappresenta nientedimeno che una «violenza culturale nei confronti della storia letteraria di questo secolo».

Il fatto è che la «storia letteraria di questo secolo» divide le coscienze. Non riposa, come dire a proposito della debolezza della nostra identità nazionale, su «valori condivisi». E qualche volta induce i critici a tornare con una certa ossessività temi che sembravano altrettanti capitoli chiusi: e invece no, erano apertissimi. Su questo terreno controverso, ad esempio, rifiorisce una sedimentata avversione il *Gattopardo* di Tomasi di Lampedusa, recentemente demolito sulle pagine di *Repubblica* da Alberto Asor Rosa assieme a un fervente ammiratore di Tomasi di Lampedusa come Francesco Orlando (a volta appoggiato da Eugenio Scalfari). Argomento, quello della valutazione del *Gattopardo*, chissà perché ancora urticante: basta pensare al fatto che ancora di recente Valentino Parlato sul *Manifesto* ha dichiarato il suo appoggio postumo all'Elio Vittorini che si rifiutò di pubblicare il libro di Tomasi di Lampedusa, sebbene sul presunto rifiuto vittoriniano la densa biografia dedicata da Raffaele Crovi all'autore di *Conversazione in Sicilia* (edita da Marsilio) sembra ridimensionare il giudizio negativo sul dattiloscritto che in seguito, come è noto, verrà pubblicato da Feltrinelli.

Dopo le discussioni per il volume di Segre che trascura Alvaro, Silone, Berto, ora si litiga sul catalogo dei maggiori critici compilato da Mengaldo

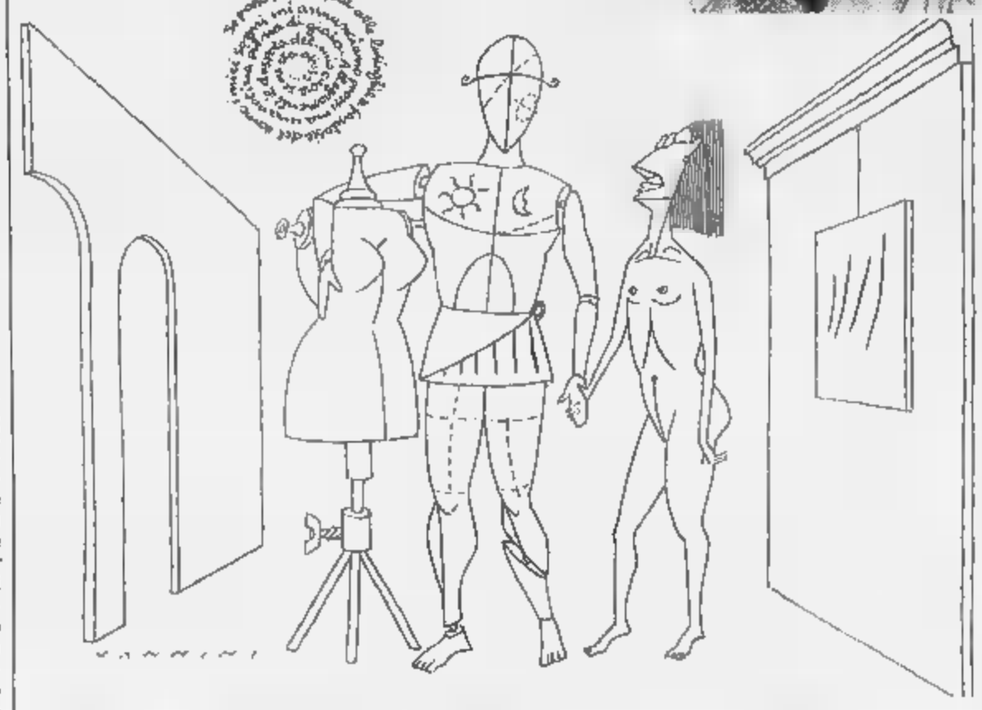

Nella foto in alto Pier Vincenzo Mengaldo, che ha appena pubblicato «Profili dei critici del Novecento»

Storia ancora controversa, dunque. Controversa come la lista dei migliori sedici critici letterari italiani del Novecento stilata da Mengaldo: Benedetto Croce e G. Antonio Borgese, Eugenio Montale e Sergio Solmi, Giacomo Debenedetti e Gianfranco Contini, Franco Fortini e Cesare Cases, Andrea Zanzotto e Pier Paolo Pasolini, Italo Calvino e Cesare Segre, Cesare Garboli e Luigi Baldacci, Giovanni Raboni e Claudio Magris. Un elenco anticipato da Mengaldo in un'intervista a Cinza Fiori del *Corriere della Sera* e che appunto viene accompagnato da giudizi perentori sui critici viventi che hanno raggiunto una posizione di eccellenza nell'ambito della saggistica letteraria e tuttavia non sono inclusi nella galleria tratteggiata da Mengaldo.

Anche sui critici scomparsi, per la verità, si è assistito a qualche accenno di polemica, soprattutto quando, sempre sul *Corriere della Sera*, Antonio Debenedetti, figlio di Giacomo, ha scritto un articolo per contestare garbatamente alcuni giudizi di Mengaldo sul rapporto tra suo padre e Gianfranco Contini. Ma il maggior disappunto si concentra fra gli esclusi che, leggendo l'elenco comparso sul *Corriere*, si visti estromessi dal Pantheon della critica letteraria novecentesca. Non avrà certamente apprezzato il destinatario di questo giudizio di Mengaldo: «Un profilo di Asor Rosa mi sarebbe riuscito difficile, dato il carattere accidentato del suo percorso. Però la ragione fondamentale è che l'ho incrociato poco nel mio lavoro». «Carattere accidentato» del percorso intellettuale di Asor Rosa: cosa vorrà dire Mengaldo?

Non meno criptico il giudizio di Pier Vincenzo Mengaldo su Pietro Citati, anch'egli escluso dai magnifici sedici del Novecento letterario indicati da Mengaldo: «Apprezzo molto il primo Citati, quello della prefazione ai saggi su Spitzer. Ora lo trovo più compiaciuto, scettico verso l'oggetto di cui scrive». E su Umberto Eco? «Ho grande stima dell'intelligenza di Eco», ma quel tipo di critica ho già fatto omaggio con un capitolo su Cesare Segre». Naturalmente non gioiranno i critici che si riconosceranno nella Neovanguardia liquidati così: «Non serve agli autori sentirsi dire ciò che vogliono». E anche i critici più giovani non saranno completamente d'accordo con l'esplicita predilezione mostrata da Mengaldo verso i colleghi Silvio Perrella e Massimo Onofri. Colleghi peraltro citati in compagnia di Alfonso Berardinelli che proprio su *Tuttolibri* ha accolto i profili contestando l'esclusione di Giovanni Macchia, Geno Pampaloni e Edoardo Sanguineti, ma soprattutto di Emilio Cecchi. Anche stavolta il perverso gioco delle esclusioni ha funzionato in pieno.

Pierluigi Battista

FATTI E GENTE

A Palazzo Grassi centomila per i Maya

VENEZIA. Grande successo per la mostra sulla civiltà dei Maya, aperta a Palazzo Grassi dal 6 settembre: finora l'hanno visitata oltre centomila persone, con media superiore alle 2500 presenze giornaliere. Per fronteggiare lo straordinario numero di richieste di biglietti e di informazioni sulla mostra, Palazzo Grassi ha attivato tramite il numero telefonico 199.139.139 nuovo servizio che, al prezzo di una normale chiamata interurbana, fornisce risposte e soluzioni pratiche a tutti i quesiti riguardanti l'esposizione. (AdnKronos)

«Slow Food» sbarca al Parlamento Europeo

STRASBURGO. Lo «Slow Food» sbarca al Parlamento europeo. Mercoledì, a Strasburgo, il presidente del movimento Carlo Petrini, il presidente della Regione Piemonte Enzo Ghigo e gli europarlamentari Luciana Castellina e Rinaldo Bontempi presenteranno il «Salone del gusto» che si terrà a Torino dal 5 al novembre. Ma l'appuntamento sarà anche l'occasione per far conoscere ai 626 deputati eletti nei quindici Paesi dell'Ue i principi ispiratori del «cibo lento» e la riscoperta di una tradizione cultural-gastronomica italiana e europea. (f. m.)

Traiano, grande mostra oggi a Ancona

ANCONA. apre oggi alla Mole Vanvitelliana la mostra «Traiano, ai confini dell'impero» realizzata con la collaborazione dei diciassette musei archeologici più importanti d'Europa. Saranno esposti 400 reperti, pezzi monumentali ma anche oggetti legati alla vita di tutti i giorni. La rassegna è organizzata per ricordare i 19 secoli dall'ascesa al trono imperiale di Traiano. L'esposizione, che resterà aperta sino al 17 gennaio, ha la cura scientifica di Grigore Arbore Popescu.

Arrigo Levi il premio «12 apostoli»

VERONA. Arrigo Levi con il libro *La vecchiaia può attendere* (Mondadori) è il vincitore della 21ª edizione del premio letterario «12 apostoli». Gli è stato conferito ieri nella sala convegni di Cariverona.

LETTERE AL GIORNALE

Solo il politico ferma il treno. La Sicilia sulle schede telefoniche

La via crucis dei pendolari

Un lunedì di ottobre 1998 alla stazione di Castelbolognese (Ra). Il treno che in quella data doveva partire dalla stazione alle ore 15,45 è stato annunciato con un ritardo di minuti, a causa del guasto di un locomotore. Si tratta di un episodio che purtroppo si ripete frequentemente.

La vetustà del materiale rotabile e le linee ferroviarie non certamente simili a quelle europee determinano quasi quotidianamente ritardi che non consentono a chi utilizza frequentemente il treno per i propri spostamenti di prendere le coincidenze, di arrivare in orario agli appuntamenti di lavoro, di muoversi con tranquillità. E la disaffezione che si manifesta verso i mezzi di trasporto pubblici ne è una riprova.

Ma quel giorno succede di peggio. Nel caso specifico è capostazione a Castelbolognese, dopo essersi consultato con i propri superiori, non ha provveduto a far fermare nessuno dei treni intercity che, nell'arco dell' di ritardo, sono passati e che avrebbero consentito ai numerosi passeggeri (studenti, impiegati, professionisti, dirigenti, ma anche turisti, o persone che andavano ad una visita ospedaliera a Bologna ecc.) in attesa, che provenivano per lo più da Ravenna, di giungere puntuali ai loro appuntamenti.

Quale il motivo, visto che, come si diceva, quasi mai nel nostro Paese i treni viaggiano puntualmente?

Ci è stato riferito testualmente che purtroppo, all'interno del nostro gruppo, vi era nessun «politico», e pertanto nessuno interessato a promuovere interpellanze o interrogazioni in una sede consiliare o assembleare.

Credo che questi comportamenti, che vanno segnalati e biasimati (non per l'affermazione in sé, probabilmente sincera, ma perché riflettono un costume e prassi diffusa), non si portino certamente in Europa dove capita quasi sempre (lo dico per diretta esperienza) di viaggiare in orario e puntualmente sulla linea ferroviaria, senza favoritismi e chicchessia.

Paola Morigi, Ravenna

avvocati parrucconi

Un bambino inglese chiede a una giovane donna italiana, amica di sua madre che è casalinga, che lavoro fa. «L'avvocato», risponde la signora che è alta e bella e indossa la minigonna. Il bambino rimane pensieroso poi si rivolge al giovane che accompagna l'avvocato: è alto e bruno e porta la barba lunga, gli fa la stessa domanda. «Il giudice», gli risposto. Lui sbarra gli occhi, resta attonito, si confonde.

Vive a Londra, è figlio di un autista di taxi e con un giudice lui non ha mai parlato. Gli sembrano figure troppo lontane dal mondo, portano un vestito-mantello lungo e nero, la parrucca con una cascata di riccioli perfetti, sono severi e burberi. Li ha visti in televisione, sui libri tante volte, ma solo adesso, vicino a due giovani italiani, è assalito dalla curiosità di sapere perché in Inghilterra l'avvocato e il giudice sono vestiti di nero mentre in Italia hanno la barba e la minigonna.

Alza gli occhi azzurri verso la giovane ospite e le chiede: anche e papà sono avvocato e giudice se vengono in Italia?

Maria Pia Palmieri
Celico (Cs)

Pupi, saline e

Desidero parlare della scheda telefonica italiana, visto che anch'io (ahimè?) sono stato contagiato dal suo utilizzo quasi insostituibile diventandone un collezionista esperto.

La prima cosa che mi preme rilevare è che trovo strano, storto e inspiegabile il fatto che mentre tante Regioni italiane negli ultimi anni fanno giustamente a gara per evidenziare e pubblicizzare tramite la scheda telefonica i luoghi più belli della loro terra, la Regione Sicilia, che al riguardo potrebbe fare molto di più, non lo fa, preferendo piuttosto guardare gli altri, tenendo così in oblio i nostri innumerevoli simboli che sono: il carrettino siciliano, l'asinello, i pupi (paladini), l'Etna, Erice, le saline e tanti tanti altri luoghi (specialmente i siti archeologici).

Pertanto, a noi amanti (a me in particolare) delle cose belle di casa nostra, continuando di questo andazzo, non resta, fino a quando non vedremo raffigurato sulla scheda telefonica italiana quanto auspichiamo (da siciliani prima e da esperti poi) che continuare a rimanere delusi.

Voglio sperare quindi che la Regione Sicilia (o chi di dovere) accolga il mio appello positivamente e trovi il modo migliore affinché l'occasione della scheda telefonica venga sfruttata perché anche le immagini più belle della nostra isola vengano divulgate e ammirate in campo nazionale.

Giacomo Giglio
Castelvetrano (Tp)

LA

Egregio Signor Del Buono, gradirei esprimere la mia condivisione alle domande che il lettore italiano residente a Monaco si pone circa notevole differenza - dall'ordine alla qualità dei servizi - che egli rileva tra quella città e Torino ogniqualvolta ritorna. Si potrebbe aggiungere che è sufficiente superare il confine verso Francia, Svizzera o altre nazioni europee per subito netta la sensazione di entrati in un pianeta diverso naturalmente anni luce migliore del nostro...

Dario Giordanengo, Torino

Ingenuità e diritti negati

GENTILE Signor Giordanengo, lei continua: «Il lettore espone poi la propria soluzione del problema. Ovvero invitare gli amministratori torinesi a copiare, in loco, la gestione della città bavarese e trasferirla, in toto, a casa nostra. Tale proposta è logica e giusta, ma, ahimè, ingenua. Essi, i signori politici, sanno perfettamente come si governa una città secondo naturali criteri di efficienza e di qualità, ma non intendono assolutamente applicarli e li capisco. Infatti, così come hanno sino a oggi operato, il voto degli elettori è sempre loro regolarmente pervenuto ovvero la dimostrazione tangibile che chi li ha scelti è soddisfatto del modo in cui applicano il proprio mandato. Ergo: perché mutare radicalmente le cose senza correre il paradossale rischio di essere cancellati alla prossima tornata? Del resto, allargando il discorso, il bel Paese, tra virgolette, è ormai ridotto a livello di Quarto Mondo, chi deve battersi cento volte il petto se non gli illusi elettori? Rimediare al male non è facile, specie con le persone che un "variegato mercato" offre. Lei, cortese Signor Del Buono, giorni addietro a un altro lettore che lamentava le carenze di chi ci governa concludeva che troppo facile sarebbe ricorrere al metodo del non voto. Desidererei allora il suggerimento di altra democratica alternativa. Personalmente resto sempre dell'idea che, salvo qualche numerabile eccezione, occorrerebbe rimandar tutti gli altri a casa, sia pure con il massimo della pensione, ma decisamente a casa. Per così pazientemente ricominciare da capo con facce nuove e pulite, idee nuove, gente che del voto ricevuto sappia fare uso più acconcio. Sono consapevole che il mio è un discorso da araba fenice, ma bisogna pure riprendere il cammino, risollevarci, darci per il futuro un'esistenza migliore, ne abbiamo ampiamente maturato il diritto!».

Gentile Signor Giordanengo anche lei pecca di ingenuità. Pensa che ci lasceranno fare, impunemente? Ormai si sono accaparrati tutti i diritti.

Oreste del

Come risparmiare nelle spese pubbliche

I nostri governanti vogliono sfoltire i dipendenti pubblici. Ma come mai non si sfoltiscono anche loro? Penso che trecento parlamentari siano abbastanza. Abolizione del Senato. Duecento parlamentari per chi vince le elezioni, cento per chi perde. Fare tre grosse regioni in Italia con cento assessori ogni regione. Queste sarebbero modifiche vere della Costituzione con notevoli risparmi per le casse dello Stato.

Tullio Garsi, Salussola

Un episodio

In questi piovosi, umidi e uggiosi giorni di ottobre, in un clima decisamente e tipicamente autunnale, ricorre il 54° anniversario di un episodio della Resistenza in Valle d'Aosta: le feroci rappresaglie nazifasciste di Etroubles, paese di montagna situato nella Valle del Gran San Bernardo. E' passato più di mezzo secolo da quel 30 settembre 1944, quando in seguito a un attacco partigiano al posto blocco tedesco La Clusaz, località a pochi chilometri da Etroubles, dove i tedeschi ebbero due morti e alcuni feriti, scattò immediata e feroce la rappresaglia nazista. Prelevati ostaggi, partigiani e civili rastrellati e catturati dai nazifascisti, detenuti nelle carceri di Aosta, caricati a calci e a spintoni su un camion e portati a Etroubles, i soldati tedeschi delle li fucilarono la nei pressi del paese.

Non paghi, i nazifascisti pochi giorni dopo in atto un rastrellamento e un'altra rappresaglia. Alla mattina del ottobre 1944 circa 100 soldati tedeschi delle SS accompagnati da reparti fascisti della Gnr, delle Camicie Nere, delle Brigate Nere e dei Moschettieri delle Alpi, salirono da Aosta in rastrellamento e dopo scontro a fuoco con i partigiani, nel pomeriggio a Etroubles, accerchiarono e circondarono il borgo di montagna, salirono alla frazione Vachéry, bruciarono numerose case, dopo averle saccheggiate, trucidando freddamente, barbaramente e spietatamente tre abitanti del luogo.

Il giorno dopo, 4 ottobre 1944, i nazifascisti dopo un'intensa sparatoria delle loro armi devastarono e saccheggiarono in modo quasi completo il paese di Etroubles, terrorizzando a mano armata l'inerme popolazione civile, colpevole di essere «complice» dei partigiani. L'intervento coraggioso del locale parroco, che sfidò la ferocia, l'arroganza, la prepotenza e la tracotanza dei nazifascisti, evitò un'orrenda strage di inermi e pacifici civili. Il 6 ottobre 1944 i nazifascisti se ne andarono da Etroubles, dopo aver compiuto azioni di distruzione, di devastazione, di saccheggio e di terrore, lasciandosi dietro rovine bruciate dal fuoco, spavento e morte.

E' passato più di mezzo secolo da quei tristi e tragici eventi, a distanza di tempo da allora sorge doveroso un ricordo di quei tremendi e drammatici avvenimenti. Per non dimenticare, visto che simili terribili vicende accadono ancor oggi nel Kosovo, nel Chiapas (Messico del Sud), in varie zone dell'Africa, dell'Asia e dell'America Latina, oltre al già citato Chiapas. Tragiche realtà di ieri e di oggi, di guerre passate e di guerre presenti, odierne e attuali.

Alessandro Mesère, Aosta

Le lettere vanno inviate a:
LA STAMPA
Via Marenco 32, 10126 TORINO
fax 011 - 6568924
e-mail lettere@lastampa.it

Da «Non Dove» a «Oltre», in mostra a Rivoli la veemenza pittorica di un lottatore-bambino

Vedova, tormenti su tela

Tra neri e viola, una forza tellurica

RIVOLI

SOTTO la volta a mattoni crudi nella sala d'introibo del Castello barocco, quasi una carena di nave specchiata nella pietra del cielo, i grandi *Dischi* insanguinati di nero a impelagati a torridi colori annuvolati, paiono continuare a rotolare sgomenti sull'abisso orizzontale di un controverso mettersi in mostra: una pavoneggiarsi ritroso di lutti insanabili e di riaffioranti contrasti. Come a il dolore vivo, spugnoso di un perenne interrogare irrisolto e ogni volta combattivo (che talvolta soltanto incrocia la pausa incantata a nuda di a viola rasserenante a glauco, quasi gli occhi di una divinità classica travolta dal Caos) a se quello squarcio di tumefatta suppurazione nella carne viva del domandare si rimettesse ogni volta sofferentemente a schettinare. Su quella stupefatta rotondità sospesa ed in precario equilibrio dei dischi, aggrediti dagli schiaffi di colore. A muovere illusivamente la macina sisifea di quell'impenitente *dripping*, masticato e riemergente. Quasi un antico ciclope avesse frantumato l'onesta cornice della visualità bene educata. E come se una forza tellurica avesse riaffer-rato il vecchio corpo veggente, per scagliare il suo giavellotto grondante sangui di pittura, sino a scheggiare e trafiggere le nivee pareti del vanitoso castello.

E' lì in mezzo, in quella foresta rotante di *Non Dove* e di *Oltre* - in tutto circa 160 opere - il lottatore-bambino che ha lanciato il suo sasso e ora vorrebbe a lasciato in disparte, a rimirare il a gesto oltraggioso e titanico. Non che non si conceda alla folla del *vernissage*, ma antepone un suo ininterrotto confabulare di frasi mozze («magma», «disperazione», «Inumano» sono le parole che tornano più frequentemente) per allontanare da sé il calice della conversazione impossibile. a ritrae, si appoggia alle pareti, cerca di occultarsi nel bosco della sua veemenza pittorica. E talvolta si sostiene a quella a stessa vegganza sbilenca, inondata in un barbone alla nicotina da profeta, il vecchio Emilio Vedova vacillante, a un malfermo monumento a Venezia, che abbia bisogno di puntellarsi alla terra. Dice, biascicando le sue preghiere anarcheggianti: «Sì, io vedi, a più alto di due metri, io, tre metri, sono troppo lontano da quello che mi dice la gente, io penso le mie domande e intanto passa la liturgia del pubblico che lo omaggia, lo riempie di nomi e ricordi, gli strappa un abbraccio e lui pencola spigoloso, frantumando la a allampanata lontananza. Le stringe delle scarpe allacciate alle caviglie, a me quando Van Gogh, nei giorni di gran vento, si faceva legare al cavalletto. Anche lui, forse, vuol ancorarsi al a corpo, che rotola via coi suoi pensieri infiammati.

«Certo che sono emozionato» ripete guardando frastornato con gli occhi d'acquerugiola l'effetto spettacolare di questa fuggevole infilata di stanze crivellate dai suoi neri, che con a passione filologica Ida Gianelli gli ha dedicato, regalandogli questa reggia sbrecciata di cieche specchiere a frananti stucchi, che si addicono a meraviglia ai suoi fantasmi riottosi, ululanti. Affastellati là, tra ceneri e specchi, in quella sorta di replica allucinata del suo *atelier*. «Quel tutto costruire nella luce», come scrisse a volta, costruire distruggendo, come in quei suoi inediti *Cosiddetti Carnevali*, maschere calpestate in una polifonia a nante» alla Batchin.

«Ma che me ne faccio del a cesso, domani bisogna ricominciare, domani è un altro giorno» vortica più tardi, tragica Rossella O'Hara a cena, nella fuga sperlicolata della Manica Lunga. E il suo inarrestabile eloquio, macchiato ed informale, trascina reperti di antichi discorsi e passioni indomate, talvolta arroventandosi in fortissimi insostenibili, come un temporalesco quartetto di Webern. Dà del tu alla notte e sparge tormenti sulle tavole co-a un Savonarola ebbro di complimenti: «Questo fiume di gente, di soldi anche, perché ci voglion soldi per farmi questo, questi frantumi, che cosa vuoi che ci porteremo nel Millennio, non c'è che dolore, non-sapere, sì, sì, la pittura ... E lo dico io, che ho più di cent'anni, mille forse di risposte mai date». Firma euforico a bellissimo catalogo Charta, luminoso di immagine e gonfio di saggi, di Celant, Cacciari e altri, poi scivola la mano sul nero fresco del pennarello, come a trascinar via la certezza dal a stesso autografo.

Ed è giusto che questa non-retrospettiva risalga addirittura a quel vulnerabile autoritratto tintorettesco di diciottenne, nudo di certezze, che a piega sullo specchio abbandonato a terra, come per cercar d'entrare dentro il mistero della pittura a riemergere nel grembo umido della materia. «E' dell'artista l'eterno senso dell'indagine» diceva nel '61, quasi parafrasando il cavalier Marino. E adesso, congedandosi a un lampo bizzarro: «Ti ho detto cose fondamentali. Ti prego, sii più cattivo con questo Vedova».

Marco Vallora

A sinistra, «Diario 85-6», olio su tela. Sotto, una «Sfera»

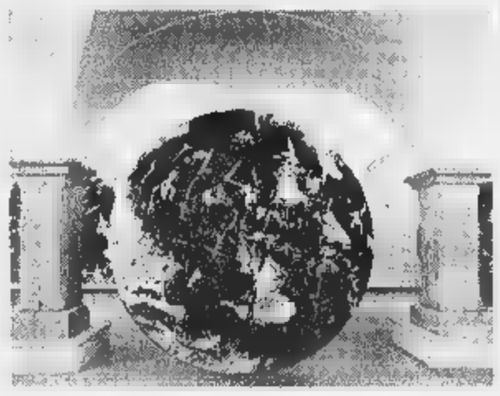

Parla il maestro: «Sono troppo lontano da ciò che dice la gente, penso alle mie domande»

A sinistra, «Frammento scheggia '78/80 NB». Sopra, Emilio Vedova all'inaugurazione della mostra

VEDOVA. Castello di Rivoli (Torino) *Orari: dal martedì al venerdì 10-17, sabato e domenica 10-19 Fino al 17 gennaio*

Re mecenate

Il Prado celebra Filippo II

MADRID

NEL IV centenario della morte, il Museo del Prado dedica (fino al 10 gennaio) una maximostra a «Filippo II principe del Rinascimento»: 400 pezzi tra pitture, sculture, gioielli, arazzi, documenti per mettere in risalto come il figlio di Carlo V abbia usato l'arte per manifestare il suo a potere nell'apogeo della Spagna. La rassegna, cui hanno collaborato i principali musei del mondo, evidenzia il mecenatismo del re, grande collezionista di Tiziano e di Bosch, ma mette la sordina, suscitando roventi polemiche, sulla cosiddetta «leggenda nera» di Filippo II, monarca dell'Inquisizione e dello sterminio degli indigeni americani.

L'esposizione è suddivisa in sette sezioni. Nella prima, «I protagonisti del Regno», sono raccolte le celeberrime tele *Carlo V a Mühberg* e *L'imperatrice Isabella* di Tiziano e il *Filippo II* di Antonio Moro del 1522, a delle prime immagini che si conservano del figlio di Carlo V, realizzata quando ancora non era stato nominato re, a 25 anni. Nella sala dedicata a «La formazione di un principe rinascimentale» - sugli anni in cui il «re prudente» viaggiò in Olanda, Germania, Inghilterra e Italia - troviamo ancora Tiziano con *Alessandro Farnese*, *I quattro cavalieri dell'Apocalisse* di Panemmaker e *Filippo II e Maria Stuart* di Crabeth.

Nella sezione «Antichità classi-a come modello estetico» le tele *Filippo II* di Tiziano, *Il rapimento di Ganimede* e *Danae* di Correggio, *Carlo V e il furore* di Leoni. La mostra prosegue con «Galleria di ritratti», dal *Filippo II* del cremonese Sofonisba Anguissola a *L'imperatore Massimiliano d'Austria* di Moro. Nella sezione dedicata alla «Devozione dell'epoca e la pietà del re», la *Gloria* di Tiziano, il *Giardino delle delizie* di Bosch, appena restaurato, e una esauriente rassegna di opere del Greco. L'ultima sezione, «Un'epoca di collezionisti» annovera la *Conversione di San Paolo* del Parmigianino, le *Quattro stagioni* di Arcimboldo, il *Duca d'Alba* di Moro e due El Greco, tra cui *La cura del cieco*. [g. a. o.]

Compleanno

Bobbio compie oggi 89 anni

TORINO

NORBERTO Bobbio compie oggi 89 anni. Li festeggerà in privato, con la moglie Valeria, i figli e i nipoti, probabilmente senza muoversi dall'antica a di via Sacchi.

«Da tempo non sto molto bene», ha scritto al rettore Bertolino, in a del conferimento, martedì scorso, all'Università di Torino, della laurea *honoris causa* a Giulio Einaudi e Vittorio Foa. La malferma salute gli ha impedito di festeggiare i due vecchi amici, compagni di antifascismo, di poco più giovani di lui. Da mesi il filosofo torinese conduce un'esistena più ritirata. Pochi gli incontri, anche a Bobbio continua a tenersi informato e aggiornato e dedica il a tempo allo studio.

La decisione rispecchia un sentimento della vecchiaia come stagione del ripiegamento su a stessi: «Ogni giorno che passa mi sento sempre più distaccato, lontano, spaesato, sradicato - ha scritto -. Sono diventato un vecchio nel pieno senso della parola».

A concetti analoghi era ispirato il libretto *De senectute* (Einaudi 1996): «Adesso credo proprio di essere un vecchio-vecchio». Questa visione pessimistica gli è stata amabilmente rimproverata da Rita Levi Montalcini nel suo ultimo libro *L'asso nella manica* (Baldini & Castoldi), dove per asso s'intende l'intelligenza rimasta lucida anche quando i capelli a imbiancati.

Bobbio aveva spiegato che, per lui, «quando a diventa vecchi contano più gli affetti dei concetti». Ma tutti ci auguriamo che questo intellettuale che si è sempre sforzato di capire il mondo, scegliendo la strada del dubbio piuttosto che le accomodanti certezze, non cessi di parlarci, fra la scrittura d'una lettera e la revisione d'una introduzione, dei suoi concetti. Auguri, professore. [a. p.]

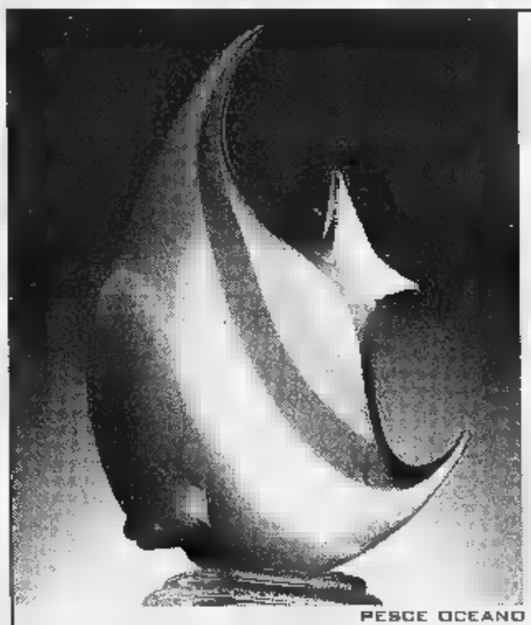
PESCE OCEANO

SE REGALARE È UN'ARTE, VENITE AD ISPIRARVI DA NOI.

DAL 16 AL 25 OTTOBRE, POTRESTE AVERE VENEZIA IN REGALO.

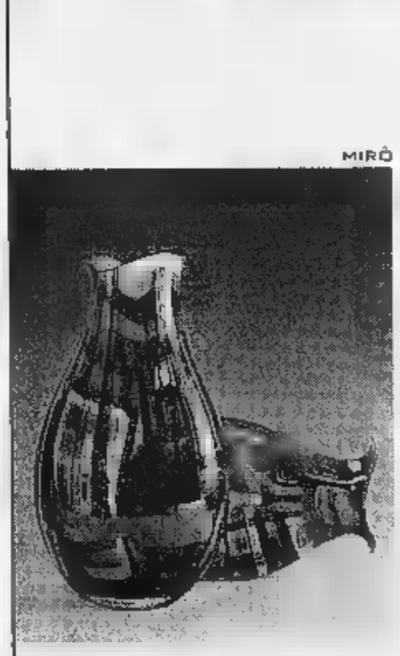
MIRÒ

BICCHIERE COLLEZIONE

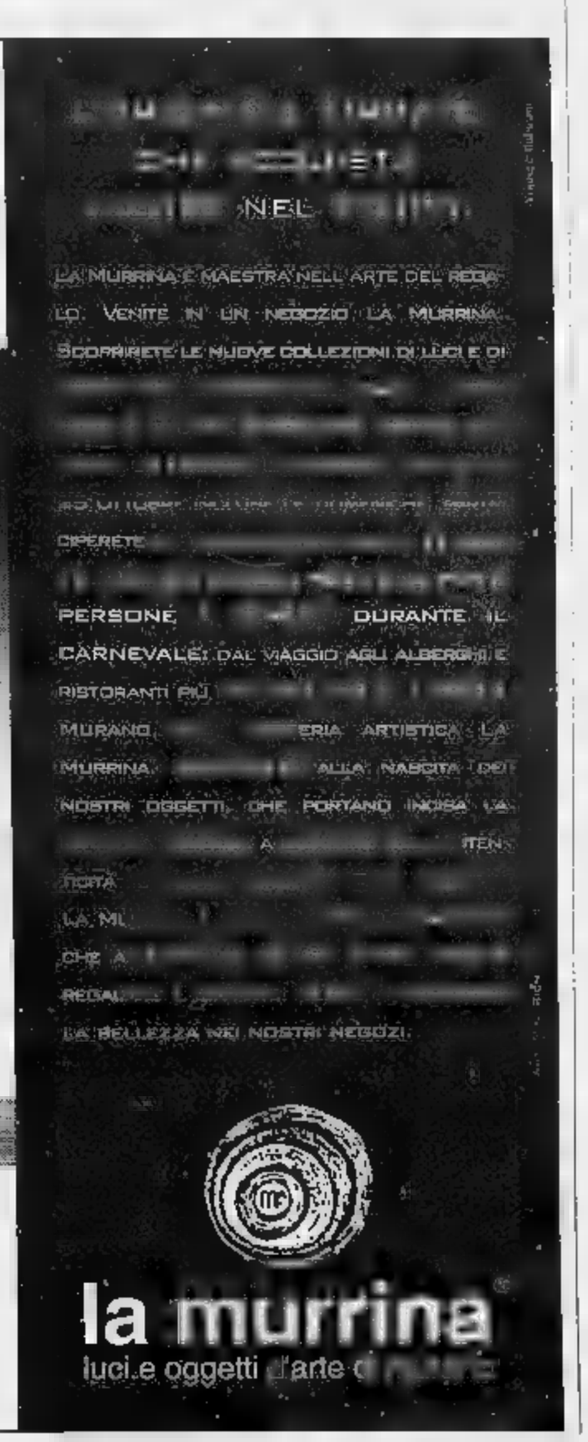

PER INFORMAZIONI SUL REGOLAMENTO DEL CONCORSO E SUI NEGOZI AMMESSI ALL'INIZIATIVA, CHIAMATECI: 167-307101

IL PAGELLE DI EDMONDO BARTOLI «Ho provato per voi Claudio di Bergeggi e il Zola Hotel di Zola Predosa»

IL RISTORANTE

Un'abbuffata a peso d'oro

VENITECI con i vostri bambini. Avranno un menu tutto per loro, fatto di garganelli al pesto e al pomodoro, sogliola sfilettata al vapore con olio extra vergine o filetto di manzo, gelato alla crema. Il prezzo non sarà dei più stracciati, ma che ci volete fare: siete stati voi a volerli portare in un ristorante che sta salendo ai vertici della gastronomia ligure e dell'Italia intera; i vostri piccoli vi ringrazieranno spalancando gli occhi e le boccucce davanti a leccornie, a preparazioni sontuose, colorate e golose, con i crostacei che spiccano nei loro rossi dalle mille sfumature sul bianco immacolato di porcellane lucenti. Veniteci con la vostra Lei o con il vostro Lui, se volete fargli/le un regalo, se avete da farvi perdonare qualche cosa o se, semplicemente, la sua gola è almeno pari alla vostra.

Veniteci, perché quella paroletta davanti al nome «Claudio», cioè Hotel, vuol dire che qui potrete fermarvi (se avete qualche soldino) anche più di un giorno: un fine settimana in questo angolo alto della costa savonese sarà una cosa per molti versi indimenticabile. Non so se qualche mezzogiorno caldo di questo tenero autunno vi permetterà di mangiare all'aperto, ma certo sarà una meraviglia, comunque, almeno sostare sulla terrazza fasciata di fiori e di siepi di rosmarino, a rimirare il mare. Anche in piena estate, il rumore della folla sulla spiaggia arriva qua, in questa aerea balconata, solo come un lontano brusio.

Insomma, un angolo di Paradiso che dovrete andare a cercare lasciando l'Aurelia e arrampicandovi per quel chilometro e poco più di una strada tutta curve e strettine che vi porta in cima a Bergeggi (occhio al piccolo autobus, i punti di incrocio trovate, del resto, in un opportuno cartello piazzato all'inizio della salita). Poi godetevi il facile parcheggio, la bellezza degli esterni (c'è anche la piccola piscina scoperta per l'estate), il panorama sul cielo e sul mare, il verde tutto attorno, le sale comuni che sono avvolgenti, accoglienti, calde ed eleganti (senza essere opprimenti). Appoggiati alla collina, a vari livelli, i piani dell'Hotel vi offrono stanze ben tenute, spazi ariosi, in qualche caso anche ampi balconi...

Alla fine, ultima ma non ultima, c'è la cucina, che è costosa ma all'altezza di tutto il resto. Qui, mi pare si debbano fatti passi avanti: non si fa attenzione solo alla sontuosità ma, finalmente, ci pare che si preferiscano il pesce e i crostacei, soprattutto locali che, quindi, hanno più gusto di una volta. Allora assaggiate (meglio: fate una scorpacciata) di tartare di branzino all'olio extra vergine, insalatina tiepida di pesce del Mar Ligure al profumo di basilico, il bouquet di crostacei agli agrumi finalmente meraviglioso anche al gusto (oltre che alla vista), i taglionini con i crostacei, il trancio di rombo chiodato croccante con giardino di verdure piene di sapore, gli scampi e i gamberoni alle erbe aromatiche. Dalla breve carta dei dessert, succulenti rinfrescanti sorbetti o dolci sostanziosi (come l'esagono al gianduia) accompagnati dalla piccola pasticceria o, se volete, anche da un calicino di Moscato.

Conto indimenticabile come tutto il resto: 170-180 mila lire (pensate, in Francia spendereste il doppio).

Ultima prova: 29 luglio 1998

SOTTO I 10/20 DA EVITARE A MEDIOCRI
DA 10 A 12/20 VERGO LA SUFFICIENZA
DA 13 A 14/20 BUONO, CURATO E ORIGINALE
DA 15 A 16/20 GRANDE CUCINA, OTTIMI VINI
DA 17 A 20/20 SUPER, INIMMENTICABILE

HOTEL CLAUDIO
Bergeggi (Savona), via XXV Aprile 37
Tel. (019) 859 750 / Fax (019) 859.750
CHIUSURA
Tutto lunedì e martedì a mezzogiorno
CARTE DI CREDITO: American Express, Bankamericard Visa, Carta Si, Eurocard Mastercard, Bancomat

VOTO 15.5/20

Se non vi spaventa il conto qui gusterete crostacei e branzini capaci di appagare la gola e la vista

Solo la funzionalità salva questa struttura a «4 stelle» dove non hanno neppure un facchino

L'ALBERGO

Camere e personale: bocciati

SUL piano, un poco anonimo, sul quale potrete comodamente lavorare, un piatto pieno di ghiotta frutta fresca. Su un basso tavolino contro la parete, uno sgargiante mazzone di gladioli. Tra il lettone e la finestra, un portagiornali dove spiccano Oggi, Panorama, L'Espresso, Stop... Infine, sulla destra, il copriletto azzurrino con grosse strisce bianche che avrebbe avuto bisogno di una bella ripassata e che si presenta stazzonato e stropicciato.

Tutto questo non è realtà, meglio: è solo parte del reale. Perché ogni volta che sarete in camera (come il sottoscritto, nella mia 212) di frutta, fiori e giornali non ci sarà nemmeno l'ombra. La parte del reale, invece, sarà quel copriletto che è stazzonato nella foto e lo sarà anche per davvero, nella vostra stanza.

Ma in questo Zolahotel, funzionale comoda bruttina struttura alberghiera è un passo dagli svincoli autostradali e dal cuore dell'Emilia Romagna, un'altra cosa che manca è il servizio del facchino, almeno a vedere come è stato ricevuto il sottoscritto, viaggiatore prenotato da uno dei tanti collaboratori utilizzando, in più, l'ennesimo pseudonimo: «Per il momento il facchino non c'è - è stato risposto alla mia domanda da uno dei due addetti, non particolarmente indaffarati, della segreteria -. Vuole un carrello?».

«Ma lo tenga, il carrello», mi veniva voglia di rispondere. Mi sono tenuto le parolacce, ho stretto i denti, mi sono tenuto il mio mal di schiena (a voi auguro di stare bene se venite qua, come in altri mille alberghi a 4 stelle d'Italia senza servizio valigie) e me ne sono salito verso il secondo piano, attraversando lunghi disadorni malconci corridoioni, trascinando il mio molteplice bagaglio.

Mi attendeva una stanza ampia, convenzionale, tristanzuola, senza fascino: una tappezzeria piante simil tropicali, tendoni anonimi e monocolori, quadri da scatola di cioccolatini d'antan, due scendiletto (alle 3 del pomeriggio!) già stesi per la notte (e già stropicciati, anch'essi come il copriletto).

Il bagnetto è cieco e triste, con il suo Vortice che dovrebbe fare il mestiere che gli dà il nome ma che non funziona; il soffitto è scrostato, la doccia non un buco nel muro. Tre soli asciugamani (anche se ho chiesto una «doppia uso singolo», è per sempre una camera per due, vedi gli scendiletto...), oltre tutto in puro stile Anni Sessanta. Nell'armadio, appendiabiti della mutua ma, almeno, non troppo assortiti.

La cosa più piacevole sarà, la mattina dopo, fare colazione in quella che viene chiamata Caffetteria: fuori avrete lasciato il falansterio di vetro e cemento che costituisce l'albergo con le sue cento camere, con l'entrata sommersa e nascosta da negozi ed uffici; dentro, in un angolo della hall, la possibilità di accedere anche dall'immane parcheggio, il bar con l'ampia sala luccente, moderna, dove, accanto alla macedonia sciroppata c'è anche un assortimento di fresco. Il servizio sarà del tipo: «Ferma il cameriere se vuoi qualche cosa», perché nessuno ti prende in considerazione. Del resto, vedrai che il tavolo è di quelli che aspettano le tue cure: da parte loro, ci hanno messo solo la tovaglia, il verde coprimacchia, il posacenere e la zuccheriera: il resto cavoli tuoi, se vuoi fare colazione.

Provato l'8 maggio 1998

PREZZI	
SINGOLA	128.000
DOPPIA	182.000
PRIMA COLAZIONE	compresa

ZOLA HOTEL
Via Risorgimento 186, Zola Predosa (BO)

TEL.	(051) 75.11.01
FAX	(051) 75.11.01
CATEGORIA	****

ROMPICAPO [Dario De Toffoli]

1ª	2ª	3ª	4ª	5ª
NERI				
			ASTI	

Un nuovo fabbricato di Torino, in diversi mesi (da gennaio a luglio), si sono trasferite 5 famiglie provenienti da 5 diverse città e con 5 diversi cognomi. Ciascuna famiglia ha un bambino che ha diversi sia nome che gioco preferito e frequenta una diversa classe elementare.

1. Mariolino, che è di Biella, frequenta la classe successiva a Vincenzo Azzurri, non si è trasferito in maggio.
2. In febbraio si è trasferito il bambino di Novara; in aprile quello che gioca volentieri a guardie e ladri.
3. Verdi frequenta classe precedente a Leopoldino, il cui gioco preferito non è campana.
4. Il bambino trasferitosi in gennaio non è in 5ª e gioca volentieri al telegrafo con lui.
5. Rossi è di Vercelli e Giovannino, che non è il bambino in 2ª, si è trasferito nel fabbricato prima di Bianchi.
6. Il bambino di 4ª proviene da Asti e si è trasferito 3 mesi prima di Paolino; Leopoldino si è trasferito in luglio.
7. Il bambino di Cuneo, che non è Vincenzo, si è trasferito il mese prima di Bianchi.

Neri, che è in 1ª, non gioca volentieri a mosca cieca; il gioco preferito di Bianchi, che non è in 3ª, è nascondino. Che cosa frequenta il bambino di Novara? E che mese si è trasferito Verdi? Qual è il gioco preferito di Leopoldino?

NUOVOPAROLIERE [Izzo & D.D.T]

	a	b	c	d
1	C	O	N	T
2	S	O	S	E
3	O	N	*	T
4	E	I	Z	A

	a	b	c	d
1	T	R	O	R
2	S	E	A	D
3	N	E	A	I
4	O	I	R	N

In ciascuno schema dovete trovare il maggior numero possibile di parole attraversando caselle contigue. In una parola ogni lettera può essere usata una sola volta. Per esempio nella griglia a destra, da a2 si legge STRAORDINARIE: noi abbiamo trovato altre 51 parole di almeno 5 lettere (13 la più lunga). E voi? Nella griglia a sinistra l'asterisco funge da jolly e può assumere il valore di qualsiasi lettera; noi abbiamo trovato parole di 3 o più lettere, fra cui CONTENTA da a1. E voi? Scriveteci!

SESTOACUTO [SD2]

Dopo la vittoria ai mondiali di sciabola, fui invitato ad un party da De Chic, un noto esponente del jet-set. Dato che arrivai prima degli altri ospiti, visitai il parco. Indicandomi la piscina più grande mi disse: «Se apro il rubinetto al massimo, la vasca si riempie in 4 ore precise». Poi continuò facendomi notare una piscina più piccola: «Mentre riempio la vasca grande posso colmare pure questa: aprendo un condotto, una portata d'acqua pari ad un terzo della totale viene deviata nella vasca piccola; se poi lo apro, quando l'acqua è arrivata proprio a metà della piscina grande, le due vasche si riempiono simultaneamente». Quanto dura in questo caso il riempimento?

PAROLEINCROCIATE [Rocchi-Disegnatori Riuniti]

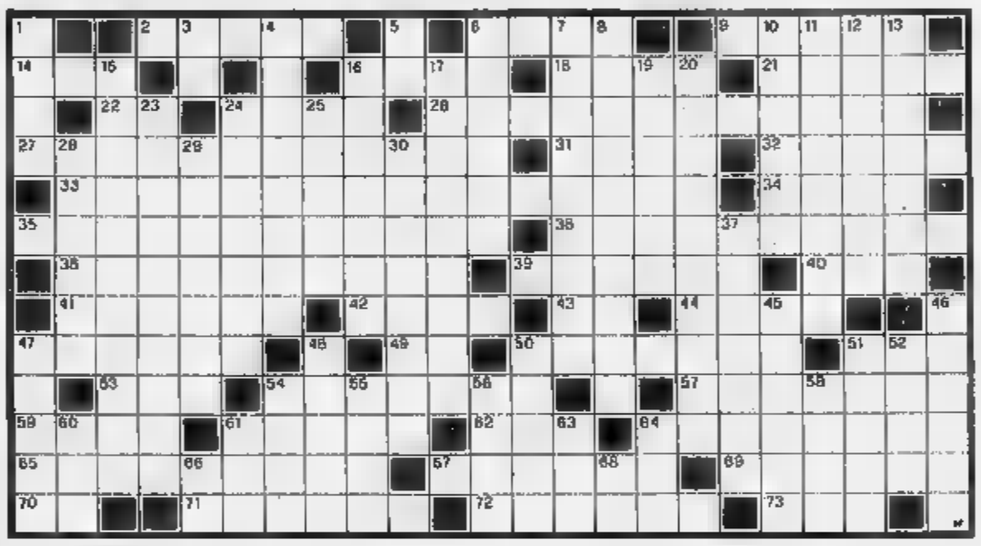

ORIZZONTALI. 2. L'isola Valletta; **5.** Le estremità del magnete; Relativi alla morale; **14.** Sono ricurvi in punta; **16.** Fatica di laureando; **18.** Sporche di grasso; **21.** Sfocia nel Porto Grande di Siracusa; **22.** Iniz. di Frassica; **24.** La città di Alessandro Volta; **26.** Impedisce comunicazioni ciali con i porti di uno Stato; **27.** Sottoposta, alla rinfusa; **31.** Atomo carico di elettricità; **32.** Se è buono si... rifiuta; **33.** Recinto chiassoso... con cammelli; **34.** Divinità domestiche latine; **35.** Città della California; **36.** Esteri fosfati formati da basi azotate legate a zuccheri; **38.** Risaltare... contro il cielo; Il nome Rolland; **40.** Trans Europ Express; **41.** Vespertino; **42.** Precedette la Rai (sigla); **43.** Antico 51; **44.** Interpretò «Uccellacci e uccellini»; **47.** Bilanciano i diritti; Iniz. di Respighi; **50.** Tutt'altro che spesso; **51.** Saluto latino; **53.** Danza spagnola; **54.** La dispensa... dell'allenatore; **57.** Ornette sassofonista; **59.** Eroe svizzero; **61.** Rivolgersi all'autorità giudiziaria; **62.** Misura terriera; **64.** Consunti per il lungo uso; **65.** Co- la «marcia» di un film Bellocchio; **67.** Discorsi religiosi; **69.** L'imperatore fratello Arcadio; **70.** Fondo di canoa; **71.** Il nome della Prali; **72.** Il comico Hardy; **73.** Moltiplica per sei.

VERTICALI. 1. Attira il pesce; **3.** Sigla di Aosta; **4.** Manifestazioni della divinità; **5.** Diffuso infuso; **6.** Tra lo stomaco e il duodeno; **7.** L'amico di Pinocchio; **8.** E' a rischio nelle situazioni pericolose; **10.** Mobile... da gioco; **11.** Non idoneo; **12.** Le forniscono gli alimenti; **13.** L'oratore che difese Frine; **15.** Deliziosi e seducenti; **16.** Verbo... che squassa il petto; **17.** Guardare senza farsi notare; **19.** Un'acqua... amarognola; **20.** Un periodo preistorico; **23.** Il diavolo posto da Dante a guardia dei barattieri; **24.** Corrono all'ippodromo; **25.** La mano sinistra; **28.** Aggravante del furto; **29.** Applicare un contrassegno... all'automobile; **30.** Può anche essere quinto; **37.** Esperto di vini; **45.** Protegge il campo di calcio dalla nevicata; Il più dei due omonimi; **47.** Il nano... sapiente; **48.** Assai magro; Georges ispiratore del sindacalismo rivoluzionario; **51.** La regione etiopica di Gondar; **52.** Poeti ispirati; **54.** Un tipico formaggio olandese; **55.** La città natale di Ivan Turgenev; Si diparte dal tronco; **58.** Il Ramazzotti della stoffa leggera; **60.** La gelosa moglie di Zeus; Calura che opprime; **63.** Assai favoloso; **64.** Spike regista di «Fa' la cosa giusta»; Il Paganini che non ripeteva (iniz.); **68.** Un modo di servire quarto.

[illegible] [Gigi]

Proposte		Risposte
A N B A	○	
A N R V	●	
A A G B	■○	
A R R G	●●○	
G R B N	●●○	

Proposte:
A = azzurro
N = nero
B = bianco
R = rosso
G = giallo
V = verde.

Risposte: nero = colore giusto al posto giusto; bianco = colore giusto al posto sbagliato.
Sulla base delle cinque proposte e risposte presentate, trovare la giusta combinazione finale.

A cura di **Roberto Morosetti**
Le soluzioni saranno pubblicate su **LA STAMPA** martedì 20 Ottobre 1998

REBUS [frase: 5, 10, 5]

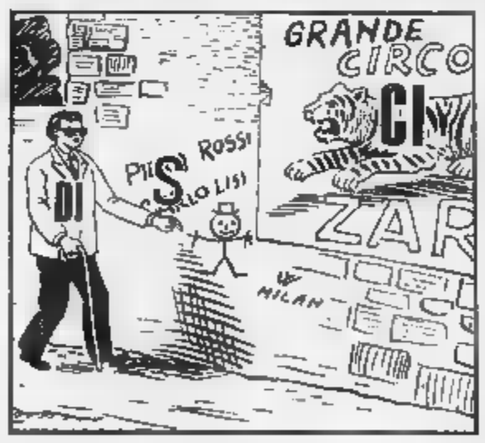

DAMA [Fotter]

Sempre stato il calendario. Domenica prossima si gioca al Centro Civico di Corsico (MI). Poi il 28 ottobre il campionato italiano di dama sulle 100 caselle a Pesaro. Sembra davvero strano che questa manifestazione non si svolga ancora una volta ad Arco di Trento, dove era diventata praticamente una istituzione degli ultimi anni. Lo spostamento a Pesaro dimostra il crescente interesse verso il nostro gioco da parte dei giocatori e appassionati del Centro-Sud e il giusto intento della Federdama di ampliare la diffusione a livello «internazionale». In novembre si giocheranno invece i campionati sulle 64 case: si parte l'8 con i Regionali a Firenze, dal 13 al 15 «élite» ed «esperti» ad Alassio, a fine mese l'Assoluto in Sardegna, a Quartu Sant'Elena (informazioni tel. 019.854492).

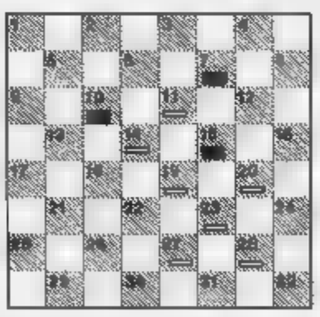

Diagramma: Loris Bertini (Empoli). Il Bianco muove e vince in 3 mosse.

[illegible] [Ala]

La Federazione ha diramato il calendario e la composizione dei gironi per il Campionato italiano a squadre che tra serie A, A2, B e C da gennaio scenderanno in campo 346 compagini, che aggiungeranno poi quelle del Campionato Promozione, il che porterà il totale sicuramente oltre le mille unità (con più di cinquemila persone coinvolte). Numeri notevoli, che meriterebbero maggiore attenzione da stampa e tv. In serie A giocheranno Reggio Emilia, Famiglia Legnanese, Udine, Cocquio (piccolo centro in provincia di Varese), Società Scacchistica Torinese e Marostica (campione nel 1997, seconda quest'anno) nel girone Nord; Montecatini (campione in carica), Bnl Roma, Circolo Steinitz Roma, Csb Bologna, Latina e Potenza nel girone Sud. Le prime due di ogni girone passano ai playoff per il titolo.

Diagramma: Rudolf-Stocek. Il bianco muove e vince.

25 OTTOBRE 1998

APRE MALPENSA 2000

VI

ABBIAMO

APERTO

UN

MONDO.

Alitalia

NEW YORK
CHICAGO
BOSTON
MIAMI
LOS ANGELES

CARACAS
RIO DE JANEIRO
SAN PAOLO
BUENOS AIRES

MADRID
BARCELLONA
BILBAO
VALENCIA
MALAGA
OPORTO
LISBONA

PARIGI
MARSIGLIA
NANTES
TOLOSA
NIZZA
LIONE
STRASBURGO
CLERMONT-FERRAND

LONDRA
DUBLINO

BERLINO
FRANCOFORTE
MONACO
AMBURGO
HANNOVER
DÜSSELDORF
COLONIA
STOCCARDA
NORIMBERGA

VENEZIA
GENOVA
TRIESTE
VERONA

BOLOGNA
PISA
FIRENZE
ANCONA
PERUGIA

ROMA
NAPOLI
BARI
BRINDISI
REGGIO CALA
LAMEZIA TER

CON MALPENSA 2000 NASCE UNA NUOVA ARCHITETTURA DEL VOLO E DEL VOLARE.
Alitalia presenta Systema Alitalia, il network coordinato tra il nuovo aeroporto intercontinentale di Milano Malpensa e quelli di Milano Linate e Roma Fiumicino, che offre al mondo dei volatori nuove prospettive. Con Systema Alitalia, dagli aeroporti italiani sarà possibile raggiungere velocemente e comodamente l'Europa, le Americhe, l'Africa, l'Asia e l'Australia.

PIÙ DESTINAZIONI E COINCIDENZE.
Ogni settimana 55.000 collegamenti tra città di tutto il mondo e 5.200 partenze dall'Italia. Malpensa 2000, nata per essere un "hub" cioè un grande aeroporto intercontinentale che coordina un vasto flusso di arrivi e partenze in coincidenza fra di loro, permetterà ai passeggeri di raggiungere rapidamente qualsiasi angolo del pianeta. L'Italia e l'Alitalia diventano così un importante punto di riferimento per i viaggiatori di tutto il mondo.

PIÙ VOLI.
L'hub moltiplica il numero delle rotte e dei voli coordinando tra loro partenze e arrivi incrementando il numero di collegamenti tra l varie città. Aumentano le frequenze settimanali pe molte destinazioni europee ed intercontinentali anche attraverso accordi e alleanze con altr compagnie aeree. Parallelamente, dagli altr aeroporti italiani aumenterà la frequenza dei vol settimanali per raggiungere Malpensa 2000.

		AMSTERDAM BRUXELLES GINEVRA ZURIGO COPENAGHEN	VIENNA PRAGA BUDAPEST			TUNISI CASABLANCA DJERBA IL CAIRO TEL AVIV		MUMBAI HONG KONG PECHINO BANGKOK TOKYO
IA	ALGHERO CATANIA PALERMO	STOCCOLMA HELSINKI OSLO	VARSAVIA BUCAREST SOFIA	BELGRADO TIRANA MOSCA	ATENE SALONICCO ISTANBUL LARNACA	DAMASCO BEIRUT AMMAN TEHERAN	KUWAIT CITY JEDDAH DUBAI	DAKAR ACCRA ADDIS ABEBA LAGOS NAIROBI JOHANNESBURG SEYCHELLES	OSAKA SYDNEY SINGAPORE

PIÙ SERVIZI.

Un grande corpo centrale collegato a due satelliti, grandi ognuno come un aeroporto di medie dimensioni.
26 loading bridge per accedere direttamente agli aerei, 2 piste di 4 Km, 23 porte di imbarco per i voli europei e 18 per i voli extraeuropei, 186 banchi di check-in, 10.800 bagagli smistati ogni ora, 10.500 posti auto, 16.000 mq. dedicati a servizi, ristoranti e negozi.

MENO ORE DI VIAGGIO.

Il grande progetto di Malpensa e il nuovo Systema Alitalia, disegnato sul network coordinato dei tre grandi aeroporti e di tutti gli altri scali italiani, offriranno al viaggiatore il beneficio più importante: raggiungere nel minor tempo possibile la propria destinazione.
Nella pagina seguente troverete alcuni esempi della riduzione del tempo totale di volo consentita dal nuovo sistema.

Alitalia

VI PORTEREMO OVUNQUE

LA RIDUZIONE DEI **TEMPI**
DI **VIAGGIO,**
IL GRANDE VANTAGGIO DI
MALPENSA 2000.

DURATA TOTALE DEL VIAGGIO CON TRANSITO PER MALPENSA

DA	A	ORE DI VIAGGIO
BOLOGNA	BANGKOK	12.40
BOLOGNA	NEW YORK	10.35
FIRENZE	LOS ANGELES	15.35
FIRENZE	PECHINO	12.45
NAPOLI	CHICAGO	12.35
VENEZIA	BOSTON	10.45
VENEZIA	JOHANNESBURG	12.45
VERONA	BUENOS AIRES	17.15

LE DESTINAZIONI
IN PARTENZA
DAI TRE PRINCIPALI
AEROPORTI
DEL NETWORK
ALITALIA.

MILANO MALPENSA

Accra, Addis Abeba, Alghero, Amburgo, Amman, Amsterdam, Ancona, Atene, Bangkok, Barcellona, Bari, Beirut, Belgrado, Berlino, Bilbao, Bologna, Boston, Brindisi, Bruxelles, Bucarest, Budapest, Buenos Aires, Caracas, Casablanca, Catania, Chicago, Clermont-Ferrand, Colonia, Copenaghen, Dakar, Damasco, Djerba, Dubai, Dublino, Düsseldorf, Firenze, Francoforte, Genova, Ginevra, Hannover, Helsinki, Hong Kong, Il Cairo, Istanbul, Jeddah, Johannesburg, Kuwait City, Lagos, Lamezia Terme, Larnaca, Lione, Lisbona, Londra, Los Angeles, Madrid, Malaga, Marsiglia, Miami, Monaco, Mosca, Mumbai, Nairobi, Nantes, Napoli, New York, Nizza, Norimberga, Oporto, Osaka, Oslo, Palermo, Parigi, Pechino, Perugia, Pisa, Praga, Reggio Calabria, Rio de Janeiro, Roma, Salonicco, San Paolo, Seychelles, Singapore, Sofia, Stoccarda, Stoccolma, Strasburgo, Sydney, Teheran, Tel Aviv, Tirana, Tokyo, Tolosa, Trieste, Tunisi, Valencia, Varsavia, Venezia, Verona, Vienna, Zurigo

[illegible]

Amsterdam, Bruxelles, Francoforte, Londra, Parigi, Roma

[illegible]

Addis Abeba, Alghero, Amsterdam, Ancona, Atene, Barcellona, Bari, Belgrado, Berna, Bologna, Brindisi, Bruxelles, Bucarest, Budapest, Buenos Aires, Cagliari, Casablanca, Catania, Copenaghen, Cracovia, Dubrovnik, Düsseldorf, Firenze, Francoforte, Genova, Ginevra, Il Cairo, Istanbul, Jeddah, Kuwait City, Lamezia Terme, Larnaca, Lione, Lisbona, Londra, Lugano, Madrid, Malta, Marsiglia, Miami, Milano, Monaco, Montreal, Mosca, Napoli, New York, Nizza, Palermo, Parigi, Pisa, Praga, Reggio Calabria, Rio de Janeiro, San Paolo, Seychelles, Spalato, Stoccarda, Tel Aviv, Tirana, Tokyo, Torino, Toronto, Trieste, Tunisi, Varsavia, Venezia, Verona, Vienna, Zagabria, Zurigo

DESTINAZIONI
VIA **NEW YORK**
E VIA **LONDRA**
CON COMPAGNIE PARTNER.

Atlanta, Belfast, Città del Messico, Cleveland, Detroit, Dublino, Edimburgo, Glasgow, Houston, Leeds/Bradford, Manchester, San Francisco, Teesside, Washington

I DATI OPERATIVI RIPORTATI SONO SOGGETTI A POSSIBILI VARIAZIONI.

SYSTEMA ALITALIA

Per informazioni: www.alitalia.it - pag. 683 del televideo Rai, TMC ■ Mediavideo.

Alitalia
VI PORTEREMO OVUNQUE

IL FILM TV DELLA SETTIMANA

di Gianni Rondolino

[redacted] SULL'ORLO DI UNA CRISI [redacted] NERVI
Venerdì 23, alle 20,45, su Tmc
Produzione: Spagna, [redacted]
Regia, sceneggiatura: Pedro Almodóvar
Soggetto: Marisa Ibarra
Interpreti: C[redacted] Maura
Antonio Banderas, Julieta Serrano
Maria Barranco

QUANTO c'è di dissacrante e corrosivo, comico [redacted] grottesco, satirico [redacted] sar[redacted] nel [redacted] di Almodóvar? Quanto [redacted] puro divertimento [redacted] quanto di analisi critica della società? Quanto di beffardo [redacted] divertente, e quanto in[redacted] [redacted] serio [redacted] polemico? [redacted] può rispondere che c'è [redacted] po' di tutto questo, [redacted] altro ancora, che [redacted] travasa di film in film, soprattutto nei suoi primi, [redacted] risultati non sempre convincenti, il più delle volte altalenanti fra la perfetta riuscita stilistica [redacted] l'incerto esito spettacolare. E tuttavia nell'ambito di un cinema che, al di [redacted] della provocazione esplicita, vuole in qualche modo darci della Spagna contemporanea un ritratto sfaccettato, in cui personaggi e situazioni compongono un grande affresco policromo.

[redacted] veda questo «Donne sull'orlo di una crisi [redacted] nervi», titolo diventato ormai proverbiale, punto d'arrivo d'una precedente ricerca cinematografica ancora incerta e frammentaria, punto di partenza d'una carriera registica che lo porterà al grande [redacted] di critica [redacted] di pubblico. E' forse [redacted] suo film più bello, ben costruito, ben recitato, in cui pare che Almodóvar tenti di smorzare [redacted] poco gli spigoli del [redacted] stile (o «non stile») nella rappresentazione divertita di [redacted] commedia di costume, senza tuttavia perdere il suo spirito acre e pungente, il [redacted] sguardo feroce e dissacrante [redacted] la sua vena più genuina di narratore umoristico.

C'è Pepa, una giovane doppiatrice abbandonata da Ivan. C'è Lucia, la prima donna di costui che vuole vendicarsi. C'è Candela, che ha convissuto con [redacted] terrorista e ora è ricercata dalla polizia. C'è infine Carlos, figlio di Ivan e di Lucia, che si trova, quasi per caso, in questo universo femminile. Soprattutto c'è [redacted] rincorrersi dei personaggi, il loro continuo scontrarsi in una successione [redacted] situazioni esilaranti, grottesche, che pare [redacted] debba mai avere fine. E' una commedia che si snoda senza tregua, non priva di risvolti tragici, in cui la farsa lascia trapelare [redacted] fondo amaro delle storie individuali e lo sguardo divertito del regista [redacted] si limita [redacted] cogliere soltanto il lato comico dei fatti. Sicché, a ben guardare, dietro la buffa [redacted] caotica situazione che il film ci mostra, c'è un pezzo [redacted] Spagna che vive e palpita: c'è [redacted] popolo che [redacted] alla ricerca di un' identità e forse non l'ha ancora trovata.

Il tenore è tornato in scena [redacted] Colonia per l'inaugurazione dell'Arena più grande d'Europa

PAVAROTTI
Cronaca di una seduzione

Luciano Pavarotti è tornato a cantare dopo mesi di convalescenza per l'operazione ad un'anca

COLONIA. Un grande tenore tornato in scena dopo mesi di immobilità, un'arena [redacted] 18 mila posti tutti esauriti e [redacted] città in attesa. Luciano Pavarotti ieri sera ha affrontato il primo concerto dopo l'operazione ad un'anca, per onorare un impegno che aveva preso [redacted] Colonia. La città gli ha tributato una grande festa per l'inaugurazione dell'avveniristica «Kölnarena», la più grande arena d'Europa che vanta sofisticati impianti per il suono e per le immagini.

«Un concerto è ben più lungo di una "Ave Maria", per cui mi auguro un "in bocca al lupo"», aveva scherzato il tenore prima di salire sul palco facendo riferimento all'apparizione tv [redacted] Raiuno per «Porta a Porta», in occasione del Pontificato di Giovanni Paolo II. Pavarotti ha mostrato una grande forza d'animo, perché la gamba sinistra gli fa ancora male ed è in fase di riabilitazione.

E' stato un rientro trionfale: la voce era a posto, i tempi ben distribuiti, grazie anche alle arie cantate dal giovane soprano Monica Colonna [redacted] all'ouverture eseguita dalla Philharmonica Hungarica diretta da Leone Magiera. Un po' claudicante nei due metri percorsi per raggiungere il centro dell'enorme palco [redacted] [redacted] metri, Big Luciano è apparso sul palcoscenico da sotto un tunnel fatto di veli. Probabilmente il tenore è stato trasportato sulla scena e ha percorso a piedi solo gli ultimi, pochi metri, per via della gamba ancora [redacted] guarita. Pavarotti è apparso abbronzato e in forma aiutato dai cento amplificatori, d'una potenza complessiva di 200 mila Watt, che hanno diffuso la sua voce in una «Kölnarena» nuovo simbolo architettonico della città renana.

Festeggiato da 18 mila fans «La voce va bene ma zoppico»

Anche le persone sedute nei punti più distanti dal palco ieri hanno potuto vedere da vicino il famoso tenore su [redacted] dei quattro megaschermi da 19 metri quadrati posti ai lati del «Jumbo», sospeso al centro della sala. E anche chi è rimasto in uno degli oltre 60 bar o nel ristorante da 400 posti ha potuto seguire il concerto attraverso 180 monitor sparsi dovunque.

La festa della «Kölnarena» è culminata in uno spettacolo pirotecnico di 1200 «fontanine», 60 razzi e una «cascata» di scintille che ha chiuso il concerto impedendo al pubblico di pretendere troppi bis che forse avrebbero esposto il tenore convalescente ad una prova troppo dura.

Italianissimo, come sempre, il repertorio di Pavarotti: fra le altre arie meritano una citazione speciale, la famosa «Che gelida manina», poi il duetto «O soave fanciulla» dalla Bohème, con il soprano Monica Colonna. «Il duetto delle ciliegie» dall'«Amico Fritz» di Mascagni; la «Mattinata» di Leoncavallo, «Non ti scordare di me» di De Curtis e il «Brindisi» della Traviata di Verdi.

Pavarotti primo dello spettacolo aveva detto di sentirsi «bene», ma ha fatto gli scongiuri: «E' sempre così, [redacted] si sa mai cosa fa la voce». Tornerà al melodramma? «Chiedetemelo fra due o tre mesi», ha risposto. Ha promesso però che recupererà il concerto dei «Tre tenori» annullato a Tokyo l'anno scorso [redacted] che ci sarà all'ormai tradizionale appuntamento benefico [redacted] Modena con i suoi «friends»: «Per il tennis ci vorranno an[redacted] [redacted] mesi, più di un anno invece per usare la sella regalatami dalla città di Colonia, ma tornerò a cavallo».

Rodolfo Calò

[redacted]

CHIUSO IL [redacted]

SALISBURGO. Chiuso a tempo indeterminato il conservatorio internazionale Mozarteum perché nei locali è stata rilevata la presenza di sostanze cancerogene. L'analisi della polvere depositata sulle pareti [redacted] sul pavimento dell'edificio, inaugurato nel 1979, ha evidenziato fra l'altro la presenza di bifenili policlorati, che secondo gli esperti possono provocare mutazioni. L'indagine ha preso il via dopo che fra i dipendenti [redacted] sono verificati casi di leucemia.

Il Mozarteum, creato nel 1941 in onore [redacted] Wolfgang Amadeus Mozart, è frequentato da circa 1500 allievi provenienti da tutto il mondo [redacted] ha 430 professori. Fra i suoi studenti più famosi spiccano i nomi del defunto direttore d'orchestra Herbert [redacted] Karajan e del drammaturgo Thomas Bernhard.

INTERVISTA

[redacted]

«Intanto penso a Mina»
«Stop alla lirica, troppa fatica»

Maestro, ieri [redacted] a Colonia c'è stato il suo ritorno [redacted] scena dopo l'operazione all'anca dello scorso luglio.

«Un concerto è più facile da affrontare che non l'opera, perché impegna [redacted] [redacted] dal punto di vista fisico. Il problema, per le opere, è in questo momento per me soprattutto la fatica fisica: sei obbligato a stare sul palcoscenico per diverse ore, e magari devi camminare, affrontare scale e ostacoli, andare avanti e indietro».

Lunedì scorso 12 ottobre, lei ha compiuto 63 anni, e li ha festeggiati nella sua Modena al ristorante [redacted] Cesare nel suo Club Europa '92. Tutti quelli che c'erano, dicono di averla vista molto bene.

«Sono dimagrito e debbo confessare che mi sento [redacted] gran forma. Questo lungo riposo obbligato al quale son[redacted] stato sottoposto, ha dato dei buoni risultati. Cammino anche con una certa facilità, nei brevi percors[redacted] che mi sono concessi. Ma è questione di tempo: il mio chirurgo e fisioterapista - che viene dagli Stati Uniti ed è anche uno con una bella stazza, pesando 187 chili - [redacted] segue quotidianamente [redacted] mi obbliga a lunghi esercizi. Ho lavorato molto in piscina, [redacted] Pesaro».

I medici le suggeriscono comunque di prenderla con calma?

«Non posso far sforzi. Sono [redacted] un bambino quando impara a camminare. Debbo rispettare i tempi necessari».

Presto volerà in America?

«Le valigie sono pronte. Il 22 novembre ci sarà il galà in occasione dei 30 anni del mio debutto [redacted] Metropolitan di New York».

E la «Tosca» che doveva fare proprio [redacted] Metropolitan?

«Credo che slitterà a marzo, quando spero di essermi rimesso completamente in forma».

Abbiamo letto che il matrimonio con Nicoletta è ormai prossimo.

«Vi ricordo che per la legge italiana viene prima il divorzio. [redacted] Nicoletta aspetta ancora l'anello...».

E' vero che [redacted] venuta a trovarla Mina, durante la convalescenza nella sua casa di Pesaro?

«Sì, è proprio [redacted]. E' s[redacted] in settembre. Io la adoro e sarebbe il [redacted] sogno averla [redacted] un "Pavarotti and Friends": ci siamo parlati, ma la vedo difficile. Non [redacted] merito mio se Mina tornerà su un palcoscenico, ma solo suo. E' lei che deve convincere [redacted] stessa».

Chi le piacerebbe avere sul palcoscenico [redacted] Modena?

«Madonna, Tina Turner e Aretha Franklin. Faccio un pensierino anche su Annie Lennox, che è bravissima. E poi mi piacerebbe tanto che Paul McCartney accettasse [redacted] mio invito».

[m. ven.]

[redacted]

Il film con la Scott Thomas

Redford, l'amore in un Far West da cartolina

TUTTO comincia da una brutta caduta da cavallo in un bosco [redacted]i dintorni di New York, con la ragazzina Grace amputata della gamba destra e il destriero Pilgrim gravemente ferito. Per fortuna ad Annie, la volitiva madre di Grace, viene l'idea folle di trasferire figlia e cavallo nel ranch di Tom Booker, che lassù nel Montana sa come risolvere le nevrosi dei quadrupedi (e non solo di quelli). Lo spunto di «L'uomo che sussurrava ai cavalli», un best seller internazionale di Nicholas Evans edito in Italia da Rizzoli, è forte e originale, anche [redacted] letterariamente il romanzo non vola alto. Molto più convincente il film diretto e interpretato da Robert Redford, che approfitta dell'occasione per intonare l'elegia della semplice vita del Far West in controtendenza con le assillanti complicazioni della civiltà. Nasce una storia d'amore che si intreccia a quella della guarigione dell'amazzone e della sua cavalcatura: ammaliata dal doppio miracolo che il cowboy va compiendo sotto i suoi occhi, Annie finisce fra le sue forti braccia. Nel libro i due fanno un figlio, nel film [redacted] limitano [redacted] sfiorarsi con estremo pudore; e se sulla pagina Tom soccombe scalciato da un cavallo selvaggio, sullo schermo dopo la nobile rinuncia alla donna dell'altro l'eroe rientra caracollando nel mito. A piena orchestra.

Robert Redford

Ad una pellicola così si può rimproverare l'eccessiva lunghezza (160 minuti), il ritmo lento e qualche melensaggine. Redford ha il dono di farci respirare a pieni polmoni l'aria balsamica dell'America rurale, con le suggestioni della sua vicenda e relativo pellegrinaggio al campo di battaglia del Little Big Horn; ma le scene di vita campagnola, fra pranzetti succulenti, bivacchi davanti al fuoco e «square dances», hanno un'aria banalmente illustrativa. La giovane Scarlett Johansson partecipa al dramma con intensità; e mentre Redford è un po' imbalsamato nel suo carisma e Sam Neill troppo probo, Kristin Scott Thomas ci dà un'interpretazione problematica e appassionata che la mette in lizza per l'Oscar.

Alessandra Levantesi

L'UOMO CHE SUSSURRAVA AI CAVALLI
di Robert Redford
con Robert Redford, Kristin Scott Thomas, Sam Neill
[redacted]; 1998
Sentimentale
Cinema **Chaplin 1**, **Etoile** di Torino; **Apollo** [redacted] Milano; **Rivoli**, **Giulio Cesare**, **Alcazar** di Roma

Torino, partono i concerti della De Sono dedicati al musicista ungherese

Kurtag, grande comunicatore
Bella esecuzione del Coro Schoenberg di Vienna

TORINO. La De Sono ha inaugurato al Conservatorio la serie dei concerti dedicati al compositore ungherese Gyorgy Kurtag: inaugurazione felicissima, come sempre quando è di scena il Coro Schoenberg di Vienna, l'illustre complesso diretto da Erwin Ortner che proprio la De Sono ha fatto conoscere da noi; a Torino è diventato quasi di casa, [redacted] questa volta molto opportunamente porterà lo stesso programma [redacted] Cremona, Reggio Emilia [redacted] Ferrara.

Kurtag, oggi settantenne, era già lui nel Quartetto op. 1 del 1959 e nei «Detti di Peter Bornemisza» presentati a Darmstadt nel '68; ma poi [redacted] n'è rimasto a lavorare in modo piuttosto appartato, [redacted] solo da qualche anno [redacted] diventato famoso dappertutto; dall'avanguardia più radicale lo divideva anche la sua apertura di gusto, disposto a trovare modelli [redacted] radici nella tradizione, antica e moderna, nel mondo degli altri insomma: questo gusto del prendere, del possedere [redacted] del comunicare è stato illustrato da un programma che partiva e tornava a Kurtag passando per Gesualdo, Monteverdi [redacted] Nono.

Nell'impiego del [redacted] (in «Omaggio a Nono», su poesie russe di Achmatova e Dalos, [redacted] negli «Otto Cori su poesie di Dezso Tandori», in ungherese) si riconosce di Kurtag la struttura a tasselli, le raffinatezze, certe fissità rituali, spettri espressivi come glissé o «staccati» vocali, e tutti quegli scintillamenti improvvisi che forse [redacted] definiti più esattamente nelle [redacted] pagine strumentali o a voci sole (ne sentiremo nei prossimi concerti, quartetti [redacted] «Kafka-Fragmente» compresi).

Non si è scolorita l'originalità dei «Cori di Didone» di Nono, [redacted] quelle poesie da «La terra promessa» di Ungaretti sbriciolate in fonemi che si attraggono [redacted] respingono: non esercizio a vuoto, ma inquieta ricerca di purezza fonica; alle percussioni, per lo più piatti [redacted] piastre battute [redacted] soffregate, ha provveduto il Nextime Ensemble. I madrigali di Gesualdo eseguiti a voci raddoppiate perdono un poco della loro asperità, [redacted] allora, qui e in Monteverdi («Lamento di Arianna») la bravura inarrivabile dei cantori supplisce con il vigore plastico di accenti, interrogativi, antitesi sottolineate e balzanti dall'armonico amalgama. Straordinaria [redacted] pagina di Ligeti fuori programma.

Giorgio [redacted]

Dopo la separazione sono in contemporanea su Raiuno, Raidue e Canale 5

Il Trio riunito in tv: a distanza

La domenica degli ex amici, ora «rivali»

ROMA. Sembra una ricetta di cucina: prendere il Trio, Lopez Marchesini Solenghi, col suo buon sapore gustoso, dividerlo più o meno esattamente in tre parti uguali, aggiungerlo per dar gusto [redacted] programmi del pomeriggio festivo, Lopez dentro «Buona domenica» di Canale 5, Marchesini dentro «Quelli che il calcio» di Raidue, Solenghi dentro «Domenica in» di Raiuno, e servire, [redacted] non bollen[redacted], almeno ancora caldo. Nati attori separati e uniti per [redacted] dal radiofonico «Helzapoppin», il Trio per dieci anni ha deliziato le nostre ore televisive da «Tastomatto» [redacted] «Domenica in», da «Fantastico» a «I promessi sposi». Massima complicità, ma ruoli distinti: Solenghi faceva il padre saggio, la Marchesini la madre petulante, Lopez il figlio scapestrato. Poi la separazione: Anna Marchesini, psicologa mancata, mette al mondo una bambina e torna al palcoscenico. Massimo Lopez, bancario mancato, resta [redacted] tv prestandosi [redacted] ruoli vari. Solenghi, attore non mancato, si misura con la fiction [redacted] col teatro. Senza rimpianti, [redacted] malinconie, senza la nostalgia dell'«avremmo potuto essere», «saremmo potuti diventare». Solenghi e Lopez, per di più, [redacted] sfidano a distanza [redacted] gli spot: lui lancia un caffè da paradiso, l'altro una telefonata che allunga la vita. Vincono entrambi. Amici di cene e telefonate, nessuno dei tre avrebbe mai immaginato di ritrovarsi la domenica a sostenere nella stessa stagione la sfida dell'Auditel: a riunirli, sebbene a distanza - un'operazione impossibile tentata invano da impresari teatrali e produttori di spettacolo - [redacted]'è riuscita la televisione. All'inizio dell'estate, con un'azione da spionaggio industriale, Solenghi [redacted] assoldato da Raiuno e Lopez da Canale 5, mentre a settembre, come per gioco a completare l'opera, Raidue ha chiamato Anna Marchesini. Una strategia per ridare più gusto a una gara invecchiata tra emittenti? Chissà. L'Auditel, per ora, vede in testa Solenghi [redacted] Marchesini, [redacted] po' più dietro Lopez. Ma [redacted] l'inizio.

Simonetta Robiony

Solenghi: I [redacted] consigli

«Massimo, cambia autore Anna, basta con la Cecata»

SI son augurati reciprocamente in bocca al lupo, si [redacted] sentiti al telefono pri[redacted] e dopo, «ma - racconta Tullio Solenghi -, non abbiamo mai avuto l'impressione che con questa scelta siamo scesi in campo a sfidarci tra [redacted]. In dieci [redacted] di tv l'incubo dell'Auditel s'è fatto più pesante, noi, però, cerchiamo di non farcene un'ossessione». Padre di due ragazze adolescenti, la domenica mattina di Solenghi è rimasta immutata: «La passo in famiglia, poi me ne vado negli studi della Dear per gli ultimi controlli». Scocciato di [redacted] avere più la domenica tutta per sé? «Tutt'altro. Finalmente [redacted] cosa fare». Preoccupato di dover improvvisare? «No, perché c'è grande affiatamento tra noi quattro, soprattutto tra me e Magalli. E poi io ho i miei momenti comici accuratamente [redacted] a punto in precedenza». Che commenti ha avuto dai suoi ex soci [redacted] Trio? «Anna è riservata: non mi ha detto niente. Massimo mi ha chiamato una domenica sera, mentre [redacted] a cena con Costanzo e compagni, e mi ha pregato, scherzando, di far di meno per poter lui, dall'altra parte, far di più». Anche Solenghi non ha visto le trasmissioni rivali: «Mi distrarrebbe [redacted] poi non credo ne valga la pena». Ma due consigli per gli amici [redacted] l'ha. «Direi ad Anna di lasciar perdere il personaggio della Cecata per inventarne di nuovi e [redacted] Massimo [redacted] trovare qualche autore più brillante. Comunque la nostra impronta nobile mi pare che tutti [redacted] tre cerchiamo di mantenerla». [si. ro.]

[redacted]

«Troppa paura della diretta Non li registro, né li vedo»

PER Anna Marchesini, la donna del Trio, è la prima esperienza di tv in diretta. Abituata a scrivere, riscrivere, cancellare [redacted] scrivere di nuovo tutti i suoi testi accuratamente imparati a memoria, studiati a tavolino e provati in palcoscenico, considera «Quelli [redacted] il calcio» soprattutto un esercizio utile. «Sono aiutata da alcune cose, però. La prima è che il personaggio della Cecata è uno dei miei abituali, quindi mi ci sento [redacted] mio agio. La seconda è che devo commentare una partita di calcio da par mio, cioè come una che è totalmente avulsa da quell'ambiente [redacted] vede i calciatori come bambini che giocano [redacted] un prato. La terza è che [redacted] collegata allo studio e a Fabio Fazio da cui ricevo aiuti e stimoli. Senza queste condizioni non ce l'avrei fatta». Stravolte le abitudini della domenica, oggi per esempio [redacted] Perugia da mezzogiorno, mutati gli orari, cambiati i riti festivi [redacted] l'ecce[redacted] della serata che resta dedicata alla figlia, la Marchesini confessa di non aver mai visto i suoi due ex compagni di lavoro all'opera: «Non registro neanche la mia trasmissione per rivedermi, figurarsi se [redacted] mai pensato di registrare loro». Nessun consiglio quindi a Lopez [redacted] Solenghi: «Non [redacted] competitiva. [redacted] lo ero neanche a scuola. Tutt'altro. Sono troppo concentrata [redacted] per pensare agli altri». Scelta per ultima tra i tre, dichiara di essere stata fortunatissima perché «Quelli che il calcio», con lei o senza di lei, dei programmi festivi è il suo preferito. [si. ro.]

Lopez: li guardo [redacted]

«Non giudico, li rispetto Lei però è una rivelazione»

MASSIMO Lopez è l'unico ad [redacted] visto i suoi due [redacted] compagni: «In una pausa di "Buona domenica" sono riuscito a dare un'occhiata a Solenghi che faceva la soap e ad Anna travestita [redacted] Cecata: [redacted] hanno divertito». Darebbe loro qualche consiglio? «No. Anche quando lavoravamo insieme [redacted] molto rispettosi gli uni degli altri. Dar consigli [redacted] piace perché ho già nelle orecchie ciò che potrebbero dire di me. Anna, con la [redacted] puntigliosità, [redacted] ricorderebbe che [redacted] soprattutto un attore, Tullio che non devo esagerare prestandomi a ogni situazione. Del resto, tra i tre, io [redacted] sempre stato quello che [redacted] divertiva di più ad esser se stesso, [redacted] non nascondersi nei travestimenti [redacted] nei costumi». Come [redacted] saputo di doversi sfidare [redacted] Solenghi? «L'ho saputo qualche giorno dopo la firma del [redacted] contratto con Canale [redacted] e ne sono rimasto sorpreso. Tullio mi pareva restio a misurarsi con programmi televisivi lunghi. La decisione di Anna, poi, è stata addirittura una rivelazione: verso la tv ha sempre mostrato un atteggiamento di rigetto». Con[redacted] o scontento? «Contentissimo. In fondo [redacted] ci fossimo riuniti un'altra volta. Siamo amici: perché non dovremmo riprovarci, [redacted] pure a distanza?». Meglio o peggio trascorrere la domenica dentro la televisione? «Meglio. E' più rilassante». In che senso? «Nel senso che prima, magari, mi stancavo per andarmene fuori Roma, oggi [redacted] rilasso in un'atmosfera assolutamente amichevole che si conclude perfino con una [redacted] sociale». [si. ro.]

Fra le polemiche

«Pianese Nunzio» va in tv

ROMA. A pochi giorni dal «caso Trainspotting», Retequattro rilancia questa sera con una «prima tv» che fa polemica. Alle 23,05 quindi in seconda serata, andrà in onda «Pianese Nunzio, 14 anni a maggio», che nel 1996 alla Mostra di Venezia scandalizzò il pubblico per la storia d'amore fra un sacerdote [redacted] un ragazzino difficile. Ernesto Caffo, responsabile di «Telefono azzurro», protesta, così come l'associazione dei Genitori Cattolici che annuncia altri esposti alla Procura della Repubblica.

In «Pianese Nunzio», seconda opera di Antonio Capuano, si racconta la storia del sacerdote don Lorenzo Borrelli, [redacted] anni, nuovo parroco del Rione Sanità di Napoli, che combatte aspramente la [redacted] ma non nasconde [redacted] sentimento tenero e conflittuale per il tredicenne Nunzio.

Fabrizio Bentivoglio dà al personaggio sfumature [redacted] ambiguità. «Non capisco - ha detto Caffo - [redacted] possa succedere questo, in un Paese come il nostro. E' lo stesso discorso di "Trainspotting": ci [redacted] film che non andrebbero mai messi in onda. Mai, in nessun momento della giornata, perché possono provocare guasti irreparabili nel pubblico dei più giovani».

Caffo fu protagonista di interventi polemici già in occasione della presentazione del film al Festival di Venezia. All'epoca la stampa cattolica criticò con durezza il tema del film. «Argomenti così delicati - disse anche Franco Zeffirelli - andrebb[redacted] trattati solo da grandi registi». A favore di «Pianese Nunzio», si espresse invece Aldo Busi. Il vicepresidente del Consiglio, Walter Veltroni, assistette alla proiezione del film unendosi agli applausi finali, ma non rilasciò dichiarazioni. [s. n.]

NOTIZIE [redacted]

10 [redacted] DERRICK. Indici [redacted] ascolto record in Germania per l'addio [redacted] «Derrick»: 10,32 milioni di tedeschi (una quota [redacted] 34,9%) si sono congedati ieri sera davanti alla tv dal più famoso ispettore del Paese nel 281° e ultimo episodio della sua carriera intitolato «Il regalo d'addio». Un indice di questo genere «di norma non [redacted] raggiunge con serie tv», ha commentato [redacted] portavoce della Zdf, seconda rete pubblica che [redacted] l'ultima puntata di Derrick, alias Horst Tappert.

[redacted] BASTA VARIETA'. Fabrizio Frizzi non vestirà «mai più i panni del capitano della squadra di Raiuno». «Tornerò soldato semplice - dice -. In trincea, dove si ricevono i colpi degli avversari ma anche quelli del[redacted] retrovie, [redacted] vadano altri». Il debutto da attore in «Non lasciamoci più», la fiction che [redacted] girando per Raiuno, nei panni di un avvocato matrimonialista, gli ha dato il tempo «per guardare [redacted] cose con distacco, dopo [redacted] anno difficile a "Domenica in" che mi è costato una spalla [redacted] una separazione». «Sto be[redacted] anche lontano dalla tv», dice: «Non ho più tanta voglia di fare il varietà, hai sempre tutti contro e [redacted]suno che dica grazie. Preferi[redacted] la fiction».

Fabrizio Frizzi

ARRESTATO L'EX MARITO DI LIZ. Nei guai [redacted] la legge l'ex marito di Liz Taylor: Larry Fortensky, l'operaio edile diventato nel 1991 il settimo [redacted]rito dell'attrice, è stato arrestato a Indio, in California, per [redacted] malmenato [redacted] fidanzata. La donna, la cui identità [redacted] è stata rivelata, si [redacted] presentata alla polizia locale con la fronte graffiata.

[redacted] SOLISTA, CONTRATTO RECORD. Contratto record per Geri Halliwell: l'ex Ginger Spice ha firmato un contratto da due milioni [redacted] sterline (sei miliardi di lire) con la Chrysalis Records per la realizzazione del suo primo album solista.

[redacted] Carlo Verdone è entusiasta: «Gallo cedrone» nel primo giorno di uscita ha incassato un miliardo [redacted] 300 milioni. «Se continua così potrebbe raggiungere i 40 miliardi, non riesco nem[redacted] ad immaginarlo», ha detto l'attore-regista ospite agli Incontri del cinema [redacted] Sorrento.

DAEWOO

OKTOBER FEST.

UN'OFFERTA SPUMEGGIANTE VALIDA FINO AL 31 OTTOBRE.

DA LIRE 17.900.000*

DA LIRE 22.500.000**

[redacted] LANO[redacted]

Versione	Prezzo Listino	Prezzo Speciale (concordato [redacted] concessionarie)
SE 3 porte *	19.454	17.900
SE 5 porte	20.563	18.500
SE 4 porte	21.269	18.500

PREZZI IN [redacted] DI LIRE CHIAVI [redacted] MANO A.P.I.E.T. ESCLUSA

E' UN'INIZIATIVA DELLA RETE DAEWOO.

FAI FESTA CON NOI. NELLE CONCESSIONARIE DAEWOO TROVI LA SOLUZIONE CHE FA PER TE: PREZZO SPECIALE CONCORDATO SU TUTTE LE VERSIONI, FINANZIAMENTI DAEWOOfin SU MISURA, VERSIONI DISPONIBILI ANCHE CON ALIMENTAZIONE GPLi DI SERIE CON INCENTIVAZIONE STATALE E SPECIALE DAEWOO. OKTOBER FEST. L'OFFERTA PIÙ INEBRIANTE DEL MESE.

[redacted] NUBIRA

Versione	Prezzo Listino	Prezzo Speciale (concordato con le concessionarie)
SE 5 porte **	24.999	22.500
SE SW	25.705	24.900
SX 4 porte	30.545	25.700

PREZZI IN MIGLIAIA DI LIRE CHIAVI IN [redacted] A.P.I.E.T. ESCLUSA

[redacted]NI [redacted] RETE E SUI [redacted] DAEWOO [redacted] AL NUMERO VERDE 167-011943

[redacted]

Vincono le rassicuranti papere con ospiti-spot ed effetti speciali

SERATA Ricci» [redacted] Canale 5. Serata vittoriosa, 8 milioni 100 mila spettatori per «Paperissima» di Columbro-Cuccarini, 7 milioni 415 mila per «Striscia la notizia» di Greggio-Iacchetti, ancora 4 milioni 242 mila per «Titolo» dello stesso Iacchetti, [redacted] cui si è [redacted] parlato ieri. In quest'ultima performance Ricci non c'entra direttamente, [redacted] c'entra per via del- [redacted] popolarità che il comico ha acquisito anche grazie a lui. La prima edizione di «Paperissi- [redacted] è del '90, in questi anni la formula [redacted] rimasta sostanzialmente immutata anche se con il tempo [redacted] aumentati gli effetti speciali. Quest'anno, [redacted] pio, c'è un grande zampone [redacted] papera elettronico, sotto il quale viene schiacciato Columbro, alla maniera di Godzilla. Le fon- [redacted] della trasmissione sono le cassette familiari inviate dai videoamatori, sono le registrazioni dei «fuori onda» dei telegiornali e degli altri programmi, sono gli errori gentilmente offerti dagli ospiti stessi che approfittano per farsi pubblicità. Venerdì imperversava Carlo Verdone, che ovviamente [redacted] lì apposta per parlare del suo ultimo film, «Gallo cedrone». Del quale abbiamo visto alcune [redacted] che non vedremo al cinema. Come quella di un prosciutto [redacted] sul davanzale di [redacted] finestra. Questo prosciutto dovrebbe cadere non appena la finestra viene richiusa. Ma nei primi «ciak» [redacted] cadeva mai, restava imperterrito lì sul [redacted] davanzale. Oppure, nel momento in cui [redacted] do- [redacted] contare dei soldi, i soldi non c'erano, in quando dimenticati da un'altra parte. Verdone si veste anche da Presley, come per l'appunto fa nel film. Insomma, quella parte era un gigantesco spottone. La formula naturalmente conviene a tutti, all'attore che si fa pubblicità [redacted] al programma che ospita l'atto- [redacted] popolare, che se non fosse per la promozione in tv non metterebbe più piede. Se anche non sapessimo in altro modo quali sono le pellicole in uscita, lo potremmo facilmente desu- [redacted] dalle comparsate sul video. Sarà un caso, per dire, se in questi giorni si vede tanto spesso in tv anche Alberto Sordi?

«Paperissima» fa la parodia di «Hercules», con Columbro nel ruolo del protagonista, e la Cuccarini in quello di Megara, presenta la Mondaini e Vianello che, da tradizione, fanno i padrini, manda in onda bambini [redacted] incidenti assortiti. Molto gettonati, i bambini: c'è quello che mangia la mosca, quello che butta un pesce addosso al fratellino [redacted] poi viene spinto nella vasca lui stesso, c'è quello piccolo piccolo che vomita addosso alla sorellina. Poi [redacted] [redacted] gente che cade, mentre sviluppa svariate attività. Il principio elementare della comicità, anche involontaria, quello della caduta e della torta in faccia, [redacted] il motore [redacted] del programma, accompagnato dall'iterazione. Perché a «Paperissima» si vedono in fondo sempre le stesse cose, le stesse scene, le stesse cadute. Ma proprio questa ripetizione dà sicurezza anche al telespettatore che continua a guardare e si diverte. Altrimenti cambierebbe canale. Uno dei motivi [redacted] polemica annunciata, la presentazione di [redacted] video in cui la papera è quella di un handicappato, inviato dall'handicappato stesso, andrà in onda la settimana prossima.

Alessandra Comazzi

I FILM DI OGGI IN TV

Una cantante «maledetta»

[redacted] STRANO MONDO [redacted] CLOVER

1966, Raitre alle 4,05; dur. 128'

Film maledetto di Robert Mulligan, regista prima bistrattato poi dimenticato, con Natalie Wood, Robert Redford e Christopher Plummer. Forse questo dramma [redacted] suo capolavoro, tagliuzzato dal produttori e snobbato dal pubblico. Anni '30: la giovane [redacted] cantante Daisy Clover ottiene il successo, [redacted] il prezzo da pagare [redacted] rivelerà troppo alto.

[redacted]

1993, Rete 4 alle 20,35; dur. 121'

Bel debutto nella regia per Robert De Niro [redacted] un dramma di ambientazione italo-americana scritto da Chazz Palminteri. Bronx, 1960: il piccolo Calogero è affascinanto [redacted] boss del quartiere e non ascolta il padre, conducente d'autobus. A diciassett'anni scoprirà che quel mondo [redacted] è così dorato...

[redacted] RISPONDE

1947, Tmc alle 23,25; dur. 95'

Un buon prodotto di spionaggio firmato Henry Hathaway [redacted] James Cagney, Frank Latimore e Annabella. Il gruppo di controspionaggio americano G77 prima scopre chi fa il doppiogioco, poi va in missione in Olanda, [redacted] viene catturato e...

PARENTI, [redacted] E TANTI GUAI

1989, Italia 1 [redacted] 14,30; dur. 124'

Gradevole commedia degli equivoci di Ron Howard con Steve Martin, Mary Steenburgen, Jason Robards, Rick Moranis, Keanu Reeves, Tom Hulce e Dianne Wiest. Un fitto intreccio di parentele [redacted] amicizie lega fra loro alcune coppie: una completamente votata ad accudire i tre figli, un'altra con una figlia-genio, una terza invece divorziata, con due figli e tanti problemi...

CROMWELL

1970, Canale 5 all'1; dur. 141'

Richard Harris in un convenzionale dramma storico di marchio britannico, firmato Ken Hughes con un cast superlativo. 1642, durante la guerra civile inglese, mentre il re Carlo I Stuart sta occupando il Parlamento, Oliver Cromwell prende il potere.

[redacted] SCERIFFO SCALZO

1962, Tmc2 alle 21,05; dur. 110'

Una commedia musicale su misura per Elvis Presley, diretta dal prolifico Gordon Douglas. Nel Cast Arthur O'Connell, Anne Helm e Joanna Moore. Il «Re» canta «Home is Where the Heart is» e «On Top of Old Smokey». Un vagabondo, dopo aver lungamente girovagato, decide di stabilirsi con la famiglia in Florida [redacted] cerca di farsi accettare dai diffidenti e poco ospitali abitanti della cittadina costiera.

Watt Radio
Vasta esposizione di TV con schermo PANORAMICO
• Incentivi ROTTAM[redacted]
• [redacted] le marche
• [redacted]
16:9 100 Hz
A BEINASCO APERTO ANCHE LA DOMENICA: [redacted] A TORINO: 011/20.28.18

ANTENNA

[redacted]

Parte «La posta del cuore» con Sabina Guzzanti (Raidue, ore 20,50), Maria De Filippi conduce la prima puntata di «Missione impossibile» (Canale 5, alle 20,30), torna Michele Mirabella [redacted] «Elisir» (Raitre, ore 20,45), «All'abeto italiano» propone «Sesso, video e realtà», un cortometraggio di Simona Izzo con la collaborazione del figlio Francesco Venditti (Raitre, alle 22,55), il calciatore della Roma Luigi Di Biagio racconta la sua esperienza di genitore adottivo («In famiglia», Raidue, ore 7), Nek, i Pitura Freska, Massimo Dapporto [redacted] Vittoria Belvedere tra gli ospiti [redacted] «Quelli che il calcio» (Raidue, alle 14,25), Zeman parla di doping a «Goleada» (Tmc, [redacted] 19).

[redacted] IN

[redacted] pilota della Ferrari Michael Schumacher racconterà a «Domenica in», su Raiuno dalle 14, come [redacted] sta preparando al Gran Premio di Suzuka, [redacted] Giappone, dove il primo novembre si giocherà [redacted] titolo mondiale contro Mika Hakkinen su McLaren. Giancarlo Magalli intervisterà anche la protagonista di un miracolo compiuto da Padre Pio: Lucia Buonafede aveva sei anni quando, nel 1979, perse la falangetta dell'indice della mano [redacted]nistra e poi la vide ricrescere nel giro di un mese. Tra gli ospiti musicali, Laura Pausini e Patty Pravo.

BUONA DOMENICA

Sarà la storia di un «avvocato divorzista alle prese con problemi, manie, follie di coppia» il te- [redacted] del prossimo film di Francesco Nuti, le cui riprese inizie- [redacted] «ad aprile del prossimo anno». Nuti lo anticiperà a «Buona domenica», e durante la trasmissione darà un saggio in diretta della sua bravura al biliardo. Fra gli ospiti di Costanzo anche Ligabue.

[redacted] 1

Un sondaggio condotto da [redacted] team di psicologi su 1100 ragazzi tra i 14 e i 22 anni rivela che il sessantotto per cento dei figli italiani si sente trascurato dai genitori per colpa della televisione. I padri sarebbero distratti soprattutto dalle partite di calcio e da programmi come «La zingara», «Pressing», «Striscia la notizia» e Pinocchio». Le madri da «Verissimo», «Beautiful», «Derrick», «Tappeto volante» e «Ok il prezzo è giusto».

SONDAGGIO 2

Secondo un sondaggio di «Io Donna» gli uomini che piacciono di più alle italiane tra i 16 e i 50 anni sono, a pari merito, George Clooney e Antonio Banderas.

[redacted]

Per «Novella 2000» il George Clooney italiano è Pierferdinando Casini.

EURO

Dall'inizio di ottobre l'Eurostat, l'ufficio statistico dell'Unione Europea, pubblica gratuitamente sul proprio sito Internet oltre cento indicatori forniti dall'Unione economica e monetaria. In particolare: statistiche sui conti nazionali, indicatori monetari e finanziari, dati sul commercio estero, bilancia dei pagamenti eccetera (l'indirizzo: http://europa.eu.int/eurostat.html).

INTERNET

Su Internet è stato messo all'asta l'asse del wc utilizzato da Courtney Love in un hotel di Santa Fè. La rockstar, non trovandolo di suo gradimento, aveva preteso che l'albergatore lo sostituisse. Prezzo di partenza: 150 dollari (www.ebay.com).

Giorgio Dell'Arti

[redacted]

[redacted] (Raiuno)

6.00 **Euronews** [3869416]
6.40 [redacted] **al Golden** [redacted] Telefilm [7394447]
7.30 **La** [redacted] **zecchino** Conducono A. Bellini, M. [redacted] Buono. All'interno i cartoni animali: Quasimodo "I guardiani" - Pim- [redacted] "Partono le rondini" [6418]
8.00 **Le storie dell'albero azzurro** La fotografia [7147]
[redacted] **La Banda dello Zecchino... domenica** Cartoni animali e giochi dall'allegra fattoria [8961673]
9.55 **S. Messa** celebrata da S.S. Giovanni Paolo II per i 40 anni di Episcopato [redacted] 20 [redacted] di Pontificato a **Recita dell'Angelus** [70630302]
12.35 **Linea v**[redacted] **- In diretta dalla natura** Un programma di S. Vannucci [7181363]
13.30 **Telegiornale** Notiziario diretto da G. Borrelli [6418]
[redacted] **Domenica In...** [redacted] T. Solenghi, [redacted]. Magalli, [redacted]. Ferracini, L. Mario, G. Galeazzi. Regia di S. Tavanti [2448298]
[redacted] **Rai Sport Cambio** [redacted] **campo** Rubrica sportiva [7657050]
16.30 **Domenica In...** con G. Magalli, T. Solenghi, E. Ferracini, L. Mario, G. Galeazzi [5990321]
17.20 **Rai Sport solo per i finali** [7354383]
17.30 **Domenica In...** [3129]
18.00 **Tg1** [71705]
18.10 **Rai Sport 90° Minuto** [3928437]
19.00 **Domenica In...** [741]
19.30 **Che tempo fa** [352]
[redacted] **Telegiornale** [10857]
20.35 **Rai sport notizie** [3573505]
20.45 **Una donna per amico** Film-tv "Il regalo proibito" con E. Gardini, E. De Caro. Regia [redacted]. Izzo - 4° episodio [494031]
22.30 **Tg1** [28854]
22.35 **Taratatà** [6850334]
23.45 **Orietta Berti, la** [redacted] **condo** [redacted] Incontro Sottovoce a cura di Gigi Marzullo [7369673]
0.15 **Tg1 - Agenda -** [redacted] **-** [redacted] **tempo** [redacted] [71093]
[redacted] **Il regno** [redacted] **luna** "Il Jolly" [1266513]
2.00 **I racconti** [redacted] **Padre Brown** [1793797]
3.00 **Calcio Coppa Uefa Polonia-Inter** [9233068]

[redacted] (Raidue)

7.00 **Tg2 Mattina** [12708]
7.05 [redacted] **in famiglia** con T. Timperi, R. Capua. Re- [redacted] di M. Conforti [4967944]
7.30 **Tg2 Mattina** (anche alle ore 8.00, 9.00, 9.55) [2132489]
9.30 **Tg2 Mattina** Lis [redacted]
[redacted] **L'orizzonte di Hermes -** [redacted] In diretta [redacted] Teatro Novelli [redacted] Rimini [5465302]
11.55 **Un caso per due** Telefilm "Un deficit strano" [78196031]
[redacted] **Tg2** [redacted] [12186]
13.25 **Tg2 Motori** Rubrica [9918418]
13.40 **Meteo** [3315128]
13.45 **Quando ridere face**[redacted] **ridere** Le comiche di Stanlio e Ollio [127418]
14.25 [redacted] **che la domenica** A cura della redazione di "Quelli che il calcio..." [5597505]
15.25 **Quelli che il calcio...** [redacted] F. Fazio, M. Bartoletti, C. Sassi, Idris, O. [redacted], P. Brosio [89641760]
17.30 **Rai Sport stadio sprint** [5619895]
18.10 **Tg2 Dossier** A cura di P. Meucci [5268050]
18.55 **Meteo** [2448568]
19.00 **Rai Sport Domenica Sprint Pallacanestro** [4298]
[redacted] **Tom** [redacted] **Jerry** Cartoni animati [895]
[redacted] **Tg2 20.30** [69676]
[redacted] [redacted] **posta** [redacted] con V. Marini, [redacted]. Guzzanti, C. Leone, A. Marchesini e con la partecipazione di S. Izzo. Regia [redacted]. Cobelli [147147]
[redacted] **La domenica sportiva** Rubrica sportiva [2036895]
23.35 **Tg** [redacted] **Notte** [redacted]
23.50 **Protestantesimo** [redacted] delle Federazioni delle Chiese evangeliche [7356296]
[redacted] **Meteo** [7957093]
0.25 **Rai sport - Sportivamente** [7157690]
1.45 [redacted] **lavorare stanca?** Rubrica a cura [redacted] G. La Porta [9908242]
[redacted] **Nottemineacelentano** Rubrica musicale [8676426]
2.50 **Consorzio** [redacted] **- Diplomi universitari a distanza** Il personal computer e la rete - Chimica - Storia economica del turi- [redacted] [17594971]

[redacted] (Raitre)

6.00 **Fuori orario. Cose (mai) viste** [2157706]
8.00 **Invito al concerti di Raitre** Orchestra Sinfonica Nazionale della [redacted]. Musiche di R. Strauss "Così parlò Zaratustra" [6992769]
[redacted] **I** [redacted] **Sicilia** Film (comm., 1967) con Franco Franchi, Ciccio Ingrassia. Regia di M. Ciorciolini [9112031]
10.45 **Geo** [redacted] Documentari con Sveva Sagramola (R) [5897499]
12.00 **In viaggio nel tempo** Telefilm [58215]
12.45 **Top Secret Documenti** McArthur [9680188]
13.30 **Telecamere** [3566]
14.00 **Tg regionale - Meteo** [43012]
14.15 **Tg3** [6051857]
14.25 **Turisti per caso** Messico 3, con S. Blady, P. Roversi [2081692]
16.00 **El condor** Film (western, 1970) con J. Brown, L. Van Cleef, M. Hill. Regia di J. Guillermin [8468215]
17.40 **Terrore sul Nilo** Film (dramm., 1942) con Aurora Miranda [3221673]
18.50 **Meteo** [2906321]
19.00 **Tg3** [92437]
19.35 **Tg regionale -** [redacted] **- Sport regione** [473128]
[redacted] **Le nuove avventure di Superman** Telefilm "Pro- [redacted] a Superman" con D. Cain [67681]
20.45 [redacted] Rubrica [redacted] medicina con [redacted]. Mirabella [496499]
22.30 **Tg3 - Tg regionale** [33566]
22.55 **Alfabeto italiano** Sesso, [redacted] fantasia [redacted]
23.35 **Format** presenta [redacted] **racconto** [redacted] **leone** [623298]
0.30 **Tg3 -** [redacted] [1526616]
0.45 **Fuori orario presenta Basta! ci faccio un film** Film (comm., 1990) con [redacted]. Emmer, G. Angelini, A. Haber, A. Bonaiuto. Regia di L. Emmer [1474635]
2.35 [redacted] **vice** Telefilm "Un momento sbagliato" [redacted] Don Johnson, P.M. Thomas [3031155]
3.20 **Star Trek, voyager** Telefilm [3035871]
4.05 **Lo strano** [redacted] **sy Clover** Film (dramm., 1966) [redacted] Natalie Wood [2588616]
[redacted] **Gli Antennati** Rubrica [redacted] cura di [redacted]. Leggeri. Regia [redacted] A. Ferrari [79064074]

[redacted] (Canale 5)

6.00 **Tg5 Prima pagina** Notiziario diretto da E. Mentana, La prima pagina dei quotidiani **- Oroscopo - Meteo** [5942234]
8.00 **Tg5** [redacted] Notiziario diretto da [redacted]. Mentana [31147]
9.00 **Le frontiere dello spirito** Rubrica religiosa [redacted] di Mons. G. Ravasi, M.C. Sangiorgi [4045596]
[redacted] [redacted] **grandi storie di Canale 5** [3041692]
[redacted] **Papà Noè** Telefilm "Il buon samaritano - Il papà dei miei sogni" [7155505]
12.00 **Io** [redacted] **la** [redacted] Sit-com "Mattoni duri - Tutti in scena" con D. Scala, J. Scotti [64215]
13.00 **Tg5 Giorno** Notiziario diretto da E. Mentana [5499]
13.30 **Buona domenica** Varietà condotto da M. Costanzo, C. Lippi, M. Lopez, P. Barale, L. Laurenti. Regia di [redacted]. Cenci - 1ª parte [11922302]
18.10 **Casa Vianello** Sit-com "Nostalgia" con [redacted]. Vianello, [redacted]. Mondaini. [25302]
[redacted] **Buona domenica** Varietà condotto da M. Costanzo, C. Lippi, M. Lopez, P. Barale, [redacted]. Laurenti. Regia di R. Cenci - 2ª parte [5260769]
[redacted] **Tg5 Sera** Notiziario diretto da [redacted]. Mentana [8769]
[redacted] **Missione impossibile** Rubrica con M. De Filippi [4649437]
[redacted] **Target - Relazioni im-**[redacted]**rie** Attualità [8437]
[redacted] **Nonsolomoda** Rubrica di attualità [6708] Le sfilate milanesi dedicate a Prel [redacted] porter protagoniste della terza puntata di nonsolomoda [redacted] Tv magazine di F. Pasquero
[redacted] **Speciale Audio 2** [4836]
0.30 **Tg5 notte** Notiziario diretto da E. Mentana [5566971]
1.00 **Cromwell** Film (storico, 1970) con R. Harris, A. Guinness. Regia di K. Hughes [54496068]
3.30 [redacted] **Street giorno e notte** Telefilm "Anello che scotta" [1510600]
4.30 **Tg5** Notiziario diretto da E. [redacted]na [6106819]
5.00 **I cinque del quinto piano** [redacted] Telefilm [5107548]
5.30 **Tg5** Notiziario diretto da E. Mentana [24411690]

[redacted] (Italia 1)

6.30 **Le redini del** [redacted] Telefilm "Buon compleanno Helen" [8760]
7.00 **Cartoni animati** Le redini del cuore - Pippo e Menelao - Robinson Bignè - Barney - Rombi di tuono e cieli di fuoco per I Biocombat - Action man - Batman - The real ghostbusters - Beethoven [52140298]
11.30 **Kirk** Telefilm "La lettera d'amore" [9234]
12.00 **Grand prix** Rubrica sportiva - 1ª parte [15321]
12.25 **Studio aperto - Notiziario** [4462925]
12.45 [redacted]**nd prix** Rubrica sportiva - 2ª parte [931012]
13.00 **Guida al campionato** Rubrica sportiva [redacted] A. Brandi, G. Gnocchi, C. Quaranta. Regia di M. Fusi [6741]
13.30 **Le ultime dal campi** [57741]
13.35 **Super** con V. Incontrada, Regia di M. Pagnussat [546473]
14.30 **Parenti, amici e tanti guai** Film (comm., 1989) con S. Martin, K. Reeves. Regia di [redacted]. Howard [34500715]
17.15 **College** Telefilm "Ospiti desiderato" [1146963]
18.30 **Studio aperto** [5234]
[redacted] **S.P.Q.R.** Telefilm "Cavalli e veleni" [9012]
[redacted] **Benny Hill show** [9031]
20.30 **Mai dire gol** con la Gialappa's Band, C. Bisio, G. Dix. Regia [redacted] M. Fusi [8302]
[redacted] **Tutti gli uomini** [redacted] **uguali** Film-tv "La vendetta" [redacted] E. De Caro, [redacted]. Ingerman. Regia di A. Capone [69944]
[redacted] **Pressing** Rubrica sportiva con R. Vianello, E. Ca- [redacted] [5971983]
[redacted] **Italia 1 sport all'interno Studio sport** [6964529]
1.45 **Ragazze con** [redacted] **pistola** Film-tv (comm., 1994) [redacted] A. Girardot, C. Calarié, C. Jacob. Regia [redacted] J.P. Salomé [4623567]
3.30 **La leggenda** [redacted] **città perduta** Film-tv (avv., 1987) con C. Dance, C. Stuart. Regia di S. Poliakoff [6543364]
5.00 [redacted] **della speciale** Telefilm "L'evasione di Rambo" [99470109]

[redacted] (Rete 4)

6.00 **Piccolo amore** Telenovela con G. Mauri, R. Blumo [4068321]
6.50 **Guadalupe** Telenovela - 1ª parte [redacted] [redacted]. Pineda [4150692]
8.00 **Rassegna stampa** Lettura [redacted] commento delle prime pagine dei quotidiani [87234]
8.20 **Affare fatto** Televendite [9145944]
8.30 **Guadalupe** Telenovela - 2ª parte [43470]
[redacted] **Naturalmente** [redacted] **Rete 4** Replica [9963]
9.30 **La domenica del villaggio** con [redacted]. Mengacci, [redacted]. Celentano - 1ª parte [2050]
10.00 **S. Messa** [8436892]
10.45 **La domenica del villaggio** 2ª parte [7404079]
11.30 **Tg4** [2460418]
11.40 **La domenica** [redacted] **villaggio** 3ª parte [6988673]
12.30 **Melaverde** Rubrica presentata [redacted] G. Carluccio con [redacted] partecipazionedi T. Garrani [36166]
13.30 **Tg4** Notiziario diretto da E. Fede [3128]
14.00 **I cavalieri della tavola rotonda** Film (avv., 1953) con A. Gardner, R. Taylor. Regia di R. Thorpe [823012]
16.15 **Mi svegliai signora** Film (comm., 1951) con J. Cotten, L. Young [7069216]
18.00 **High incident** Telefilm [49470]
[redacted] **Tg4** Notiziario diretto da [redacted]. Fede [6904031]
19.30 **High incident** Telefilm con D. Keith [6559012]
20.35 **Bronx** Film (dramm., 1993) con [redacted]. De Niro, C. Palminteri. Regia di R. De Niro [7529054]
23.05 **Pianese Nunzio 14 anni a maggio** Film (dramm., 1996) con F. Bentivoglio, T. Taluti. Regia [redacted] A. Capuano [6703128]
1.35 **Tg4 Rassegna stampa** Lettura [redacted] commento delle prime pagine dei quotidiani [1539529]
2.00 **Chicago Hospital** Telefilm [6767722]
[redacted] **Tg4 Rassegna stampa** [4787616]
3.10 **Affetti speciali** Replica [6418546]
4.10 **Amore eterno** Telenovela [5383513]
5.00 **Rubi TN** [79061364]

[redacted] (Tmc)

7.00 **Gli esclusi** Film (dr., 1963) con Burt Lancaster, Judy Garland. Regia [redacted] John Cassaveles [6948418]
9.00 **Vegas** Telefilm [35963]
[redacted] **Domenica sport** Calcio internazionale: Coppa Mercosur girone G Boca juniores-Flamengo. Commento di F. Izzi, C. Moracce [7146673]
[redacted] **Angelus** Benedizione del S.S. Papa Giovanni Paolo [redacted] II [86888]
12.20 **Rocky Joe** Cartone animato [4462168]
12.40 **Meteo - Telegiornale** Notiziario diretto da Antonio Lubrano [5148470]
13.00 **Cento Città** Viaggio attraverso l'Italia [redacted] compagnia di A. Elia [68031]
14.00 **Bagdad** Film (avv., 1949) con M. O'Hara, V. Price. Regia di C. Lamont [5880692]
15.45 **Campionato Nazionale della lingua italiana** Condotto da L. Rispoli e A. Carlucci. Con [redacted] partecipazione del prof. G. Beccaria [1059128]
18.15 **Free Spirits** Telefilm [9377215]
18.40 **Meteo - Telegiornale** Notiziario diretto [redacted] Antonio Lubrano [793789]
19.00 **Goleada** Rubrica sportiva condotta [redacted] Massimo Caputi con la partecipazione di Ela Weber [8981215]
21.15 **Pianeta B** Rubrica sportiva dedicata alla serie cadetta condotta [redacted] P. Pellacani [729499]
22.00 **Il processo per direttissima** Rubrica sportiva presentata da Aldo Biscardi [541-57437]
22.45 **Telegiornale** Notiziario [redacted] da Antonio Lubrano **- Meteo** [2241963]
23.25 **Il 13 non risponde** Film (comm., 1947) con James [redacted] Annabella Cagney. Regia di Henry Hathaway [1865895]
1.00 **Telegiornale** Notiziario [redacted] da Antonio Lubrano **- Meteo** [5561068]
1.30 **CnnCollegamento** in diretta [redacted] satellite con [redacted] rete televisiva americana che trasmette notizie di cronaca e attualità ventiquattro ore [redacted] ventiquattro [70866074]

ALLA RADIO [redacted]

RADIOUNO Gr: 6; 7; 8; 9; 10.10; 11; 13; 15; 16.50; 19; 21.20; 23; 24; 2; 4; 5; 5.30.
7.06 Est-Ovest; 7.30 Culto evangelico; 8.34 Agricoltura e ambiente; 9.04 Radiospecchio; 9.30 Santa Messa in collegamento [redacted] Radio Vaticana; [redacted] Bibbia (R); [redacted] Oggiduemi- [redacted]; 12.17 Musei; 13.30 A voi la linea; 14.15 Bolmare; 15.20 Tutto il calcio minuto per minuto; 17.30 Domenica sport; 18.30 Pallavolando; 19.17 Tuttobasket; [redacted] 20.22 [redacted] Inter-Lazio; [redacted] Processo [redacted] Campionato; 22.50 Bolmare; 23.08 Per noi; 0.33 La notte dei misteri.
[redacted] Gr: 6.30; [redacted]; 12.15; 12.30; 13.30; [redacted]; 1[redacted];
6.00 Buoncaffè; 8.03 L'Arca [redacted] Noè; 9.30 Alto gradimento; 11.00 Vip parade; 11.40 Lotteria Italia; 11.58 Anteprima sport; 12.58 Consigli per gli acquisti; 13.38 Basta che non si sappia in giro; 14.30 Strada facendo. In collegamento col CCISS - Viaggiare informati; 18.30 Anteprima; 21.00 Cinema alla radio; 22.43 Fans club; 24.00 Stereonotte.
RADIOTRE Gr: 8.45; 13.45; 18.45.
6.00 Ouverture; 7.15 Prima pagina; 9.03 Appunti di volo; 10.02 Magellano; 10.30 Gran concerto; 12.00 Due sul tre; 12.03 Uomini e profeti; 12.50 Di tanti palpiti; 14.00 Concerto; 15.30 I consigli di Laura Lapi; 17.07 Poltronissima; 19.45 Vedi alla voce; 20.30 Radiotre suite; 21.00 "Il crepuscolo degli dei" dramma mistico in un prologo e tre atti. Musica di Wagner; 24.00 Notte classica.

[redacted] (Tmc2)

6.00 **Risvegli** [478586]
7.00 **Clip to Clip** [redacted]
14.00 **Flash** [154573]
14.05 **A ferro e fuoco** Film (dr., 1991) con V. Madsen, R. Daimond, Regia di Delbert Mann [6439316]
16.05 **Airwolf** Telefilm [2663166]
17.00 **Pallavolo** [362925]
19.00 **Seinfeld** Telefilm [413857]
19.30 **Flash** Telegiornale [487012]
19.35 **Amori e baci** Telefilm [310566]
20.00 **New age** Magazine tv sulla filosofia della "nuova era" condotto da Melina Molinari [5062012]
21.05 **Lo sceriffo** Film (mus., 1962) con E. Presley, A. O'Connel. Regia [redacted] G. Douglas [1258925]
23.00 **Calcio** [444012]
1.00 **Night on earth** [22665567]

TELE +

9.30 **Zak** Sport americani [40867596]
12.35 **Caccia al rinoceronte** Doc. [7751499]
13.30 **Leonardo Di Caprio Speciale** [551741]
14.30 **+ Calcio** Anteprima serie A [7296302]
15.25 **Il club delle prime mogli** Film (comm., 1996) [10025692]
18.05 **Banzai** Film (comico, 1997) [9265944]
20.30 **Calcio: Inter - Lazio** in diretta [749079]
22.30 **+ Gol** I gol della serie A [798692]
23.00 **La seconda guerra civile americana** Film (comm., 1997) [6437741]
0.35 **Piccole meraviglie** Film (docum., 1996) [5754203]
1.55 **Kazaam** Film (comm., 1996) [7532529]
3.25 **Larry Flint-Oltre lo scandalo** Film (biogr., 1996) [23579600]

TELE +

11.00 **Una scelta d'amore** Film (dr., 1996) [418692]
12.50 **Un divano [redacted] New York** Film (comm., 1996) [6008080]
14.30 **Transfert pericoloso** Film (thriller, 1996) [111505]
16.10 **Per l'onore di Charlie Dire** Film (dramm., 1997) [4027895]
17.30 **Supercop** [redacted] (azione, 1997) [884875]
19.00 **Vanishing Point** Film (dramm., 1997) [756505]
20.30 **Altri uomini** Film (dr., 1997) [8440578]
21.55 **A** [redacted] **nel tempo** Film (comico, 1996) [7617654]
23.30 **Midnight Blue** Film (thriller, 1996) [301708]
1.00 **Viaggio all'inizio** [redacted] **mondo** Film (dramm., 1997) [62145242]

[redacted] MTV

[redacted] **Mtv mix** [98437524]
[redacted] **Shopping club** [44833]
[redacted] **Mtv** [redacted] Video non stop [69316291]
14.00 **Daria** [9746]
14.30 **Beavis & Butt-head** [7765]
15.00 **All time top 10 Urban** [92630]
17.00 **Unplugges oasis** [5388]
17.30 **Rockmentary Remix Oasis** [8475]
18.00 **Stylissimo** [9104]
18.30 **Style fever** [7123]
19.00 **TgA: News & News** [3630]
19.30 **Mtv Live** [2501]
20.00 **Week in rock** [9814]
20.30 **European top 20** [83962]
22.30 **An interview with La Pina** [18456]
23.30 **Movie special "Truman Show"** Speciale cinematografico su "Truman Show" [9611]
24.00 **Night Mix** [24065117]

GUIDA ALLO SHOWVIEW

Per registrare il Vostro Programma TV preferito digitate i Numeri **Show View**, (stampati vicino [redacted] programma da Voi scelto) sul telecomando (nel caso che il vostro videoregistratore sia dotato del sistema ShowView) [redacted] sull'Unità ShowView (nel caso che il vostro videoregistratore non sia dotato di Sistema ShowView).
(02)269.218.15.
Dicitura del Copyright
SHOWVIEW® [redacted] un marchio Gemstar Development Corporation© 1998 - Gemstar Development Corp. Tutti i diritti sono riservati.
I [redacted] **DI SHOWVIEW**
Rai1-001; Rai2-002; Rai3-003; Rete4- [redacted] **Canale5-005; Italia1-006; Montecarlo-007; Tmc2-009; Tele/Nero-013; Tele/Bianco-014; MTV-RateA-008; Svizzera-016.**

LA FORMULA 1 È SU RAI 1.
RAIUNO
RAI. DI TUTTO, [redacted] PIÙ.

SPAZIO AFFARI

IMMOBILIARE VENDITA

TORINO CITTA'

CORSO Tassoni libero termoautonomo 2 camere tinello cucinino e bagno. Mq 92 L. 185 milioni. Edilcase 011 561.3535.

CORSO Tazzoli centro residenzi[redacted] giardino alloggio panoramico 7º piano 140 mq box auto I.G.I. 011 535.351

CORSO Turati reddito L. 20 milioni signorile mq 160 salone 2 camere cucina biservizi 2 ingressi. Tel 011 562.2296

CORSO Vinzaglio pressi [redacted] recente piano ultimo mq 145 sala 3 camere cucina biservizi terrazzo. Tel. 011 596 169.

CORSO Vittorio fronte giardini Cavour signorile ristrutturato soggiorno 2 camere servizi, Iulincasa 011 434.7525

CORSO Vittorio piazza Rivoli libero saloncino 2 camere tinello cucinino bagno ascensore. Emmedue 011 562 8487.

CORSO Vittorio pressi Vinzaglio piano alto libero mq 230 più terrazzo ascensore 2 posti auto. Saan 011 568 3283.

CRIMEA stupenda vista signorilissimo alloggio/studio mq 240 salone 4 camere cucina 3 bagni box posto auto vendo. Imm Posilipone 011 504.040

CROCETTA abitazione/ufficio in casa signorile mq 160 salone doppio 4 camere cucina biservizi. Edilcase 011 561.[redacted].

[redacted] corso Adriatico libero ingresso salone camera cucina bagno L. 220 milioni. Sabatelli Immobili 011 655.359.

CROCETTA corso Galileo Ferraris libero con portineria camera cucina bagno L. 140 milioni. Gabetti 011 581 0338.

[redacted] corso Re Umberto alloggio 6º piano mq 290 terrazzo mq 50 stabile prestigioso. Torino Centro 011 562 2430.

CROCETTA Duca degli Abruzzi casa d'epoca prestigiosa piano 1º elegantemente ristrutturato sala pranzo 2 camere studio cucina biservizi. Tel. 011 596.169

CROCETTA in stabile recente signorile panoramico salone 2 camere cucina abitabile biservizi box. J C 011 517.2817.

CROCETTA (isola pedonale) completamente ristrutturato da architetto mq [redacted] piano alto. Bella Epoque 011 [redacted].

CROCETTA isola pedonale intera palazzina d'epoca monofamiliare mq [redacted] su 3 piani più mansarda finiture di pregio giardino e garage. Tel. 011 596 169.

CROCETTA libero signorile monofamiliare di 85 mq 3 vani servizi ristrutturato volendo arredato. Berra 011 549.330.

CROCETTA libero signorile sala 2 camere cucina 2 bagni mq 110 completamente [redacted] Imm. Craven 011 568 1615.

CROCETTA libero [redacted] piano ristrutturato ingresso [redacted] camere cucina servizi L. 180 milioni. Studio Quaglia 011 367.516.

[redacted] grande corso in palazzo signorilissimo vendo appartamento mq 290 circa salone salotto 5 camere cucina guardaroba ripostiglio 2 bagni. Tel. 0368 391.3882

CROCETTA via Carle signorile biingressi ampio salone 2 [redacted] cucina [redacted] lavanderia mq 140. [redacted] 011 [redacted].

CROCETTA via Marco [redacted] bellissimo appartamento mq 90 ristrutturato stabile d'epoca L. 230 milioni. Tel. 011 669.2962.

CROCETTA [redacted] Marco Polo libero ristrutturato [redacted] 3 camere tinello cucinino bagno L. [redacted] milioni. Gabetti 011 581.8336.

CROCETTA via S. Secondo piano 2º alloggio mq [redacted] cucina 5 camere servizi L. 320 milioni. G. F. 011 385.7004.

CROCETTA via Valeggio rifinitissimo in stabile prestigioso soggiorno pranzo [redacted] cina 2 camere biservizi possibilità posto auto. Quadra Immobili 011 538.600.

CROCETTA
villa d'epoca prestigiosa esclusiva rifinitissima mq 500 con splendido giardino. Trattativa riservata. Tel. 011 812.3444.

CROCETTA [redacted] Mauriziano impresa prenota [redacted] signorili in costruzione. Tel. 011 [redacted].377.

DEAMBROSIS [redacted]
vende alloggi [redacted] costruzione palazzina [redacted] p[redacted] zona Santa Rita metrature 60/150 mq. Boxes. Ufficio [redacted] dite in cantiere. Tel. 011 319.1244 - 319.1301.

ELIO CODONI 011 660.2264 corso Sebastopoli 12 tranquillo 2 camere cucina bagno giardino privato L. 185 milioni.

ELIO CODONI 011 660.2264 via Principe Tommaso (corso Vittorio) libero 5 camere cucina 2 bagni mq 120 signorile.

ESIM C/i Turin bellissima casa Liberty prestigioso salone 4 camere cucina triservizi, box posto auto. Tel. 011 480.135.

ESIM corso Vittorio piazza Rivoli 3 camere cucina bagno 100 mq piano alto. Prezzo interessante. Tel. 011 480.135.

ESIM fronte Po piano alto signorile salone doppio 3 camere cucina 2 servizi mansarda, box. Tel. 011 480.135.

ESIM Parella signorile ultimo piano terrazzo 60 mq salone 2 camere cucina biservizi, mansarda indipendente di salone [redacted]lo cottura e bagno. Tel. 011 480.135.

ESIM S. Rita in bello stabile salone 3 camere cucina biservizi soffitta cantina box e posto auto. Tel. 011 480.135.

ETG [redacted] D [redacted] Payron casa d'epoca con portineria appartamento piano rialzato mq 185, uso abitazione/ufficio prezzo molto interessante. Tel. 011 521.2438.

ETG IMMOBILI SRL A Centro storico, piazza [redacted] Marzo, alloggi[redacted] in [redacted] d'epoca signorile, in ristrutturazione, con affaccio su piazza, di 3 camere soggiorno cucina 2 bagni, [redacted] terrazzino, possibilità box auto [redacted] rifiniture. Tel. [redacted] 436 5819 - 011 521.2438.

ETG IMMOBILI SRL [redacted] centro storico su piazza, in casa d'epoca in ristrutturazione, appartamenti signorili da mq 48 a [redacted], terrazzi e box, ottimo investimento. Tel. 011 436.5819 - 011 521.2438.

ETG IMMOBILI SRL C corso Dante 6º piano ottime condizioni soggiorno 2 camere cucina servizio. Tel. 011 521.[redacted]

ETG IMMOBILI SRL [redacted] via Dei Mille angolo via Della Rocca mq 300 piano nobile, [redacted] rifiniture con boiserie, camino d'epoca ed ampi saloni doppi ingressi, possibilità affitto [redacted] auto in cortile. Tel. 011 436.5819 - 521.2418.

[redacted] **SRL** F via Manara, precollina [redacted] Fiume mq 100 terrazzo 2 ingressi ottimo stato. Tel. 011 521.2438.

ETG IMMOBILI [redacted] G via Cordero di Pamparato [redacted] epoca, alloggio duplex 4º/5º piano [redacted] ingressi mq 170 ottimo stato. Tel. 011 436 5819 - 521.2438.

EUROFID 011 581.6777 C/i Turin via Cavalli adiacente Tribunale signorile recente 2 ingressi 4 camere cucina 2 bagni.

EUROFID 011 581.6777 [redacted] Digione/piazza Bernini in stabile di nuova ristrutturazione alloggi da 45 a 100 mq. Iva 4%.

FAILLA [redacted] BERTINETTO [redacted] 741.2874 libero signorile [redacted]so Principe Eugenio ottimo soggiorno 2 camere [redacted] servizi L. 290 milioni. Volendo altro alloggio adiacente, box.

FAILLA & BERTINETTO 011 741.2874 libero zona Rebaudengo panoramico camera tinello cucinino bagno L. 118 milioni.

FAILLA & BERTINETTO 011 741.2874 libero zona via Vandalino spazioso camera tinello cucinino bagno L. 120 milioni.

FAILLA 011 437.2366 adiacenze corso Palermo libero doppi ingressi salone [redacted] vani [redacted] 2 bagni [redacted] più posto auto affare L. 235 milioni.

FAILLA 011 437.2366 adiacenze corso [redacted] Mauriziano libero sig[redacted] soggiorno 2 camere servizi mq 132 L. 356 milioni.

FAILLA 011 437.2366 [redacted] Montecucco libero stupendo salone 2 camere cucina 2 bagni mansarda box doppio L. [redacted] milioni.

FAILLA 011 437.2366 corso Vittorio (corso Re Umberto) libero piano alto signorile mq 176 L. 490 milioni.

FAILLA 011 437.2366 libero via Vigliani piano alto ascensore camera tinello cucinino bagno (2 aria) L. 120 milioni.

FAILLA 011 437.2366 Santarita libero termoascensore ampio 2 camere tinello servizi taglio classico L. 180 milioni.

FILADELFIA via libero 2 [redacted] tinello cucinino bagno 5º piano L. 90 milioni più mutuo. Tel. 011 640.3793 Activa.

FIMIN[redacted] IMMOBILI corso Galileo Ferraris fronte Isola Pedonale 240 mq in bella casa d'epoca. Tel. 011 517.0021.

FIMINTER IMMOBILI via Bava pressi piazza Vittorio casa d'epoca 300 mq alboschi L. 760 milioni. Tel. 011 517.0021.

FIMINTER IMMOBILI via Valperga Caluso bella casa d'epoca signorile 190 mq 3º piano L. 460 milioni. Tel. 011 517.0021.

FIMINTER IMMOBILI via Governolo casa d'epoca salone 6 camere cucina bagni box L. 750 milioni. Tel. 011 517.0021.

FRAZIONAMENTO
lungo Dora Firenze stabile con ascensore alloggi da 45, 55 e 65 mq mutuo con rate pari affitto. Edilcase 011 561.3535.

FRONTE Po prestigioso appartamento panoramico salone 3 camere cucina tripli servizi box. Eurocase 011 580.6023.

FURBATTO 011 544.568 vendo libero pressi chiesa S. Rita intero piano 1º 800 mq uniti con rialzato 140 mq da rialtare e frazionare 11 appartamenti.

GABETTI casa indipendente bi/trifamiliare ristrutturata mansarda posti auto cortile. Ag. Lucento 011 253.747.

GABETTI corso Grosseto ristrutturato 2 [redacted]ere c[redacted] bagno 2 arie libero L. 175 milioni. Ag. Lucento 011 253.747.

GABETTI SPA Campidoglio libero signorile 3 [redacted] tinello cucinino bagno L. [redacted] milioni. Ag. Parella 011 756.688.

GABETTI [redacted] salone 3 camere cameretta cucina 2 bagni vista [redacted]lentino. Ag. Nizza 011 663.3574.

GABETTI SPA corso Lecce libero ristrutturato 3 camere cucina bagno L. 235 milioni [redacted] Ag. Parella 011 756 688.

GABETTI SPA [redacted] Taranto, libero, [redacted] tenuto soggiorno angolo cottura 2 camere bagno. T[redacted] 011 248.1653.

[redacted] piazza Derna panoramico e spazioso appartamento [redacted] mansarda collegata. Ag. G. Cesare 011 248.1653.

[redacted] **SPA** strada [redacted] indipendente [redacted] giardino e locale [redacted] ciale. Ag. G. Cesare 011 248.1653.

[redacted] **SPA** Vanchiglietta via Oropa mq [redacted] ristrutturato termoautonomo L. 68 milioni. Ag. Crimea 011 660.4240.

[redacted] **SPA** Vanchiglietta via Varallo mq 75 circa ristrutturato L. [redacted] milioni. Ag. Crimea 011 660.4240.

GABETTI SPA [redacted] libero fronte parco Ruffini salone 3 camere cu[redacted] 2 bagni box. Ag. Viberti 011 335.8703.

[redacted] vende libero [redacted] Bergera recente saloncino 2 camere cucina bagni box. Ag. Viberti 011 335.8703.

GABETTI [redacted] via Finalmarina ingresso 2 [redacted] cucinotta bagno ristrutturato. Ag. Nizza 011 663.3574.

GABETTI [redacted] via Pagliani nuova costruzione 3 camere tinello [redacted] bagni. Ag. Nizza 011 663.3574.

[redacted] Marinetto in bella casa recente mq 100 elegantemente ristrutturati. Luciana Volo 011 436.1555.

G.L. [redacted] libero [redacted] Ferrucci ingresso 2 [redacted] cucina bagno 2 arie luminoso. Tel. 011 518.4780.

G.L. IMMOBILIARE libero pressi Molinette signorile ingresso salone 2 camere cucina 2 bagni. [redacted]. 011 518.4780.

G.L. IMMOBILIARE pressi corso Bramante libe[redacted] 2 [redacted] cucina bagno L. 145 milioni. Tel. 011 [redacted].

G.L. IMMOBILIARE [redacted]. Rita libero ingresso [redacted] camere tinello cucinino bagno [redacted] arie [redacted]. Tel. 011 518.470.

G.L. [redacted] in elegante costruzione si prenotano appartamenti varie metrature. Tel. 011 518.4273.

G.L. IMMOBILIARE via Veneria alloggi nuovi pronta consegna varie metrature minimo anticipo. Tel. 011 518.4780.

GRAN MADRE panoramico ingresso salone 4 camere cucina 3 bagni balconi 2 posto auto. Edil. Profin 011 812.4813.

GRAN MADRE pressi [redacted] mansard[redacted] mq 80 circa terrazzino box posto auto. Studio Carasso 011 812.8106.

IMPRESA corso Brunelleschi ultimi alloggi sala 2 camere cucina 2 servizi box giardino. Bignamini 011 434.2377.

IMPRESA vende pressi piazza Statuto corso Principe Oddone in stabile signorile con ampio giardino luminosi alloggi in costr[redacted] varie metrature con box [redacted] mutui permute. Sintedil 011 531.910.

INIZIO FRAZIONAMENTO
[redacted] Vanchiglia 41 liberi alloggi di camera cucina bagno; [redacted] camere cucina bagno; 3 camere [redacted] bagno. Prezzi a partire da L. 34 milioni. Possibilità di abbinamenti vari. [redacted]. Casa sas 011 770.7531.

[redacted] Crimea in palazzotto Liberty alloggio panoramico [redacted] ristrutturare mq 190. [redacted] auto. Tel. 011 518.4366.

[redacted] dintorni [redacted] Montecucco alloggio soggiorno camera tinello cucinino bagno mq 100. Tel. 011 518.4366.

INVESTITALIA interno corso Francia vista parco Tesoriera signorile alloggio anche divisibile mq 570. Tel. 011 518.4366.

INVESTITALIA via [redacted] Mille in palazzo d'epoca ristrutturato alloggio mq 150 totali su 2 piani. Tel. 011 518.4366.

INVESTITALIA via Lancia pressi corso Montecucco alloggio con mansarda mq 120 totali. Box auto. Tel. 011 518.4366.

INVESTITALIA via Montevecchio in palazzo moderno signorile appartamento mq 250. Piano 4º. Tel. 011 518.4366.

ITALIA '61 panoramico mq 180 ingresso salone 3 camere cucina doppi servizi mansarda box doppio. Tel. 011 544.533.

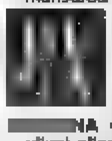

LA DE-GA vi offre ultimi alloggi in vendita in un quartiere completamente ristrutturato [redacted] via Sant'Agostino e via delle Orfane. Telefonare allo 011 817.8174 - 011 436.2338.

[redacted]**NA** via vicinanze, impresa prenota ultimi alloggi in prestigiosa palazzina dominante sul [redacted]. Tel. 011 581.1137 - 0347 451.2859.

[redacted] corso Sebastopoli camera tinello cucinino servizi piano 6º [redacted] box auto. Tel. 011 [redacted].

[redacted] Parella in palazzina [redacted] 2 [redacted] cucina biservizi box. Tel. 011 562.3725.

LIBERO piazza Vittorio [redacted] 2 camere cucina servizi piano 3º no ascensore L. [redacted] milioni. Tel. 011 562.3725.

LIBERO S. Rita via Filadelfia ampio 2 camere tinello cucinino bagno. Centralcase 011 433.1787 - 433.3223.

LIBERO via Crescentino casa d'epoca restaurata ascensore termo salone 3 camere cucina 2 bagni. Tel. 011 503.313.

LIBERO via Susa (inghilterra) soggiorno cucinotta camera servizi ristrutturato. [redacted], 011 562.3725.

LINGOTTO libero piano alto con ascensore 2 camere tinello cucinino bagno ripostiglio L. 150 milioni. IPI 011 561.7081.

LUCIANA [redacted] 011 436.1395 corso Turati in elegante complesso con piscina piano alto mq 175 vista collina.

[redacted]**UNGO** Dora Voghera libero ingresso 4 camere cucina bagno termoascensore L. 150 milioni. Salm 011 568.3283.

LUNGO [redacted] pressi impresa vende nuova mansarda signorile mq [redacted] termoautonomo. Tel. 0335 272.066.

LUN[redacted] PO ANTONELLI vicinanze impresa v[redacted] alloggio ristrutturato salone cucina 2 camere 2 wc abbinabile mansarda termoautonomo. Tel. 011 899.4657.

LUNGO PO Machiavelli casa signorile pri[redacted] vendo alloggio mq [redacted] 4º piano splendida vista box. Tel. 011 819.4810.

LUNGO PO MACHIAVELLI [redacted]o signorile panoramico salone 3 camere cucina 2 servizi. Bergamasco 011 669.9831.

MADONNA delle Rose pressi corso Unità 1º piano mq 180 terrazzo L. [redacted] milioni più mutuo. Tel. 011 640.3793 Activa.

MINIAPPARTAMENTI nuovi centrali signorili piccolo stabile d'epoca totalmente ristrutturato. AD Casa 011 858.9469.

MIRAFIORI libero piano 6º saloncino 3 camere cucina terrazzino verandato box L. 170 milioni. Eurocasa 011 580.6023.

MOLINETTE piazza de Amicis in stabile ristrutturato su 2 livelli soluzioni originali con interno da ristrutturare. Studio Data vende. Tel. 011 812.7700.

MONOLOCALE signorile adiacente corso Tassoni (Migliaro) ristrutturato finemente arredato. Eurocase 011 580.6023.

DE GA NEL centro storico in palazzo monumento nazionale restaurato impresa offre alloggi di varie dimensioni. Per informazioni telefonare allo 011 817.8174 - 011 436.2338.

NIZZA Rosmini in epoca ristrutturato ascensore termoautonomo appartamenti ingresso soggiorno camera cucina servizi mai abitati. Studio Nuzzi 011 542.466.

PALAZZINA mq 650 circa 3 piani uso [redacted] vile e commerciale zona via Filadelfia pressi corso Unione. Ottimo investimento/reddito. Torino Centro 011 562.2430.

PALAZZINA signorile ultimi 3 appartamenti in pronta consegna zona Tesoriera mq 105 a 180 vendesi direttamente. Tel. 011 655.202 - 0337 620.597.

[redacted] **MICHELOTTI**
splendida villa a schiera nuova finiture estremamente pregiate. Euroedile 011 437.5696.

PARCO RUFFINI in [redacted] Monginevro 156, via Stelvio 15 alloggi da 48 a 107 mq box auto giardino consegna dicembre '98. BORINI & PRONO vende. Tel. 011 562.2992.

PELLICO via (corso Massimo d'Azeglio) in ristrutturazione alloggi liberi da mq 40 a mq 140 a prezzi interessanti con facilitazioni di pagamento. ITI 011 319.2932.

PIAZZA Adriano (pressi) nuova costruzione alloggi varie metrature residenziale a partire da L. 100 milioni rifiniture di pregio. Tel. 011 953.4809 - 953.2198.

PIAZZA Bernini in casa d'epoca mq 230 da ristrutturare 2 saloni 4 camere cucina biservizi box. Edilcase 011 561.3535.

PI[redacted]ZZA Bernini in casa prestigiosa del '70 mq 260 doppi ingressi giardino privato e box auto. Edilcase 011 561.3535.

PIAZZA Carducci pressi libero totalmente ristrutturato ampio 2 camere tinello cucinino servizi mq 90. Finci 011 505.691.

[redacted] Castello via Pietro Micca prestigioso stabile d'epoca appartamento mq 110 piano alto. Tel. 011 531.005.

PIAZZA Cattaneo libero 9º piano panora[redacted] soggiorno camera cucina bagno L. 170 milioni. Edilcentro 011 501.717.

PIAZZA Galimberti pressi libero salone 2 camere cucina servizi ristrutturato L. 270 milioni. Panorama Casa 011 771.7047.

PIAZZA Gran Madre signorile salone 2 camere [redacted] cucina biservizi cantina box triplo. Do Sario 011 819.2200.

[redacted] Guala libero signorile salone 2 camere soggiorno cucinotta biservizi L. 310 milioni. Design Casa 011 318.1515.

PIAZZALE Caio Mario 7º piano panoramico alloggio mq 125 terrazza mq 20. Santateresa 011 776.4738.

PIAZZA Manno pressi ristrutturato 3º piano [redacted] ingresso 2 camere cucina servizi. Veranda. Ascensore. S.I.A. 011 581.7852.

PIAZZA Rivoli pressi libero ristrutturato ingresso 2 camere tinello cucinino bagno bella casa. Emmedue 011 562.8487.

PIAZZA Statuto via Allioni 4 camere cucinotta bagno terrazzino 1º piano ottimo stabile. Personalcase 011 771.6507.

PIAZZA Vittorio via Bava casa d'epoca signorile piano 1º mq 250, 4 camere 2 sale affrescate servizio più soppalco mq 35 abitazione/ufficio. Tel. 011 596.169.

PLATANI residenza corso Cirié 10, impresa vende ultimi alloggi in prestigioso palazzo in posizione dominante. Tel. 011 561.1137 - 0347 451.2859.

PONTE SASSI pressi in palazzina signorile salone 2 camera cucina biservizi 130 mq circa. Box. Intercase 011 568.2865.

PRECOLLINA adiacente largo Tabacchi villetta indipendente giardino pianeggiante L. 840 milioni. G. & V. 011 660.4291.

PRECOLLINA bella villa d'epoca con terreno alloggi varie metrature volendo abbinabili box giardino. Maina 011 835.042.

PRECOLLINA corso Chieri casa quadrifamiliare ristrutturata alloggi varie metrature box giardino. Tel. 011 273.5361.

PRECOLLINA corso Sella [redacted] Mole alloggio rifinito 90 mq L. 260 milioni box. Casapiemonte Hermada 011 819.1000.

[redacted] Crimea (Largo Montana) mq 250, 165, 300, più box in stabile recente. La Belle Epoque 011 [redacted].

PRECOLLINA in posizione panoramica alloggio su 2 livelli mq 130 giardino privato posti auto. Credicasa 011 597.770.

[redacted]ro appartamento ristrutturato soggiorno camera cucina servizi. Eurocasa 011 580.6023.

PRECOLLINA piazza Hermada ben ristrutturato soggiorno camera cucina bagno vista collina. Credicasa 011 [redacted].770.

[redacted] porzione di [redacted] del '700 ottimamente ristrutturata: 300 mq, box doppio, giardino esclusivo 5000 mq. Maina 011 835.042.

[redacted] pressi largo Boccaccio libero saloncino 3 camere cucinino bagno e terrazzo. Emmedue 011 562.8487.

PRECOLLINA Valsalice [redacted] soggiorno 4 [redacted]mere tinello cucinotta 3 servizi giardino condominiale. Salm 011 568.3283.

PUNTO EDILNORD corso Einaudi stabile signorile piano 7º mq 200 biingressi portineria L. 650 milioni. Tel. 011 542.866.

PUNTO [redacted] Galileo Ferraris alloggio ultimo piano vista splendida mq 200 L. 530 milioni. Tel. 011 542.866.

PUNTO EDILNORD corso Novara in stabile nuovo alloggio ultimo piano box prezzo interessante. Tel. 011 542.866.

PUNTO EDILNORD corso Sebastopoli prestigioso piano alto mq 210 portineria biingressi box doppio. Tel. 011 542.866.

PUNTO EDILNORD pressi corso Stati Uniti alloggi in casa d'epoca di mq 90 e 120. Tel. 011 542.866.

PUNTO EDILNORD pressi Torino [redacted]zioni in stabile signorile piano 4º mq 85 L. 215 milioni. Tel. 011 542.866.

[redacted] **EDILNORD** via Segantini palazzi[redacted] giardino alloggio bilivelli mq 150 box L. 290 milioni. Tel. 011 542.866.

[redacted]**EAGLIE** in quadrifamiliare alloggio mq 100 mansarda mq 70 giardino mq 500. Santateresa 011 776.4738.

SAN DONATO in via Le Chiuse 97 ultimi alloggi da 50 a 105 mq con box auto giardino in pronta consegna. BORINI & PRONO vende. Tel. 011 562.2992.

SAN DONATO pressi via Livorno libero a L. 72 milioni ingresso camera tinello cucinino bagno. Emmedue 011 [redacted].

SAN PAOLO libero fronte parco panoramico alto salotto camera [redacted] balconi. Tel. 011 336.896.

SASSI libero in palazzina recente [redacted] giardino salone 2 [redacted] tinello [redacted] 2 bagni mq 178 L. 450 milioni volendo box. Per visite Edilcase 011 561.3535.

S. RITA [redacted] piazza casa recente ingresso camera tinello cucinino L. 30 milioni L. 560 mila [redacted]. Tel. 011 503.313.

S. R[redacted] in palazzina indipendente splendido appartamento 160 mq soggiorno cucina 5 camere bagni. Haston 011 562.[redacted].

S. RITA parco Rignon libero sala 3 camere cucina 2 servizi box giardino recente ottimo. Bignamini 011 434.2377.

S. RITA signorile ingresso camera soggiorno cucinino terrazzo in casa architetto Mancilino. Giorgio Ortolli 011 597.575.

S. RITA Sporting inizio [redacted] costruzione alloggi da 35 mq a 115 mq box auto giardi[redacted]. Godim 011 562.7566.

SU corso prestigioso nuovo salone camino due letto biservizi cucina finiture pregio box no agenzie. Tel. 011 437.2095 sera.

TAIT 011 562.3931 libero attico lungo Po Machiavelli ristrutturato 2 camere tinello cucinino bagno terrazzo.

[redacted] 011 562.3931 libero [redacted] Corsica panoramico signorile recente ampio 2 camere soggiorno cucinino box.

TAIT 011 562.3931 libero corso Gast[redacted] Cesare - Novara piano alto saloncino 2 camere tinello cucinino bagno.

TAIT 011 562.3931 libero corso Racconigi (pressi corso Vittorio) signorile recente camera cucina bagno.

TAIT 011 562.3931 libero corso Unità/via Vigliani recente 3 camere bagno.

TAIT 011 562.3931 libero corso Vercelli ingresso - soggiorno camera bagno ascensore minimo contanti L. 5 milioni.

TAIT 011 562.3931 libero in corso Trapani (pressi corso Peschiera) saloncino 2 camere tinello ascensore.

TAIT 011 562.3931 libero [redacted]a '61 (pressi Palazzo del Lavoro) rinnovato camera tinello cucinino minimo contanti.

TAIT 011 562.3931 libero pressi corso Caroli ampio monolocale con ingresso bagno termoascensore minimo contanti.

TAIT 011 562.3931 libero S. Rita signorile recente 5º ed ultimo piano salone 2 camere cucina bagno.

TORINO MARE 011 437.5555 libero adiacenze corso Emilia ingresso 2 camere cucina ripostiglio bagno e cantina.

TORINO via Sommariva 1º piano casa signorile alloggio di 2 camere tinello cucinino veranda servizio e cantina possibilità box L. 105 milioni. Tel. 011 806.5680.

VANCHIGLIA via Napione ristrutturato soggiorno 3 camere cucina biservizi box L. 250 milioni. Dacomo 011 319.9010.

[redacted] **UNICA**
via Vandalino impresa vende ultimi alloggi piano 2º fuori terra soggiorno cucina 2 camere possibilità 2 servizi da L. 220 milioni. Mutuo regionale da 2%. Ottime finiture. Tel. 011 397.0370.

VENDESI pressi via Vigliani libero saloncino due camere cucina servizi [redacted] mq L. 185 milioni. Tel. 011 771.1514.

VIA Asuncion panoramico mq 68 piano alto camera tinello cucinino bagno terrazzino L. 140 milioni. Tel. 011 069.2962.

VIA BRACCINI [redacted]
nuovi alloggi signorili pronta consegna 130 mq circa al piano piccolo condominio ottime finiture mutuo, permute. Euroedile 011 437.5696.

VIA Cernaia fronte [redacted] vendo appartamento mq 160 circa 5 vani L. 450 milioni. Casa d'epoca. Baldini [redacted].771.

[redacted] **40**
in prestigiosa casa d'epoca liberi 2 monolocali ultimo piano. Euroedile 011 437.5696.

VIA Cibrario pressi alloggio di biingressi salone [redacted] camera cucina biservizi mq 180 circa. Intercase 011 568.2865.

VIA de Canal ing[redacted] salone cucina [redacted] camere 2 servizi soffitte cantina box. Borgo Vecchio 011 509.975.

VIA DELLA CONSOLATA
in esclusivo [redacted] mq 320 s[redacted] affrescati particolari di raro prestigio abitazione/ufficio. Tel. 011 812.3444.

VIA della Rocca alloggio nuovo prestigioso custode soggiorno cucina 3 camere 3 bagni posto auto. Cogim 011 669.4402.

VIA [redacted] Rocca [redacted] via Mazzini [redacted] in [redacted] d'epoca [redacted] 3 camere cucina [redacted] servizi. Arla 011 355.715.

VIA della Rocca in bella casa d'epoca soggiorno 2 [redacted] cucina doppi [redacted]zi. Gabetti Crimea 011 660.4240.

VIA de Sanctis living su soggiorno cucinotta camera bagno cantina ristrutturato. Piano 6º. Silpa 011 6[redacted].9494.

[redacted] libero [redacted] cucina bagno ing[redacted] 2º piano [redacted] tenuto affare L. 80 milioni. Consuledile 011 437.4000.

[redacted] Massena libero totalmente ristrutturato bellissimo salone camino 4 camere ampia cucina biservizi. Finci 011 505.691.

VIA Rio de Janeiro ingresso salone 2 [redacted]mere cucina servizi box mq 117 giardino e terrazzo mq 130. Silpa 011 619.9494.

VIA Rio de Janeiro ingresso soggiorno con angolo cottura camera bagno box. Mq 67 piano 4º. Silpa 011 619.9494.

(continua)

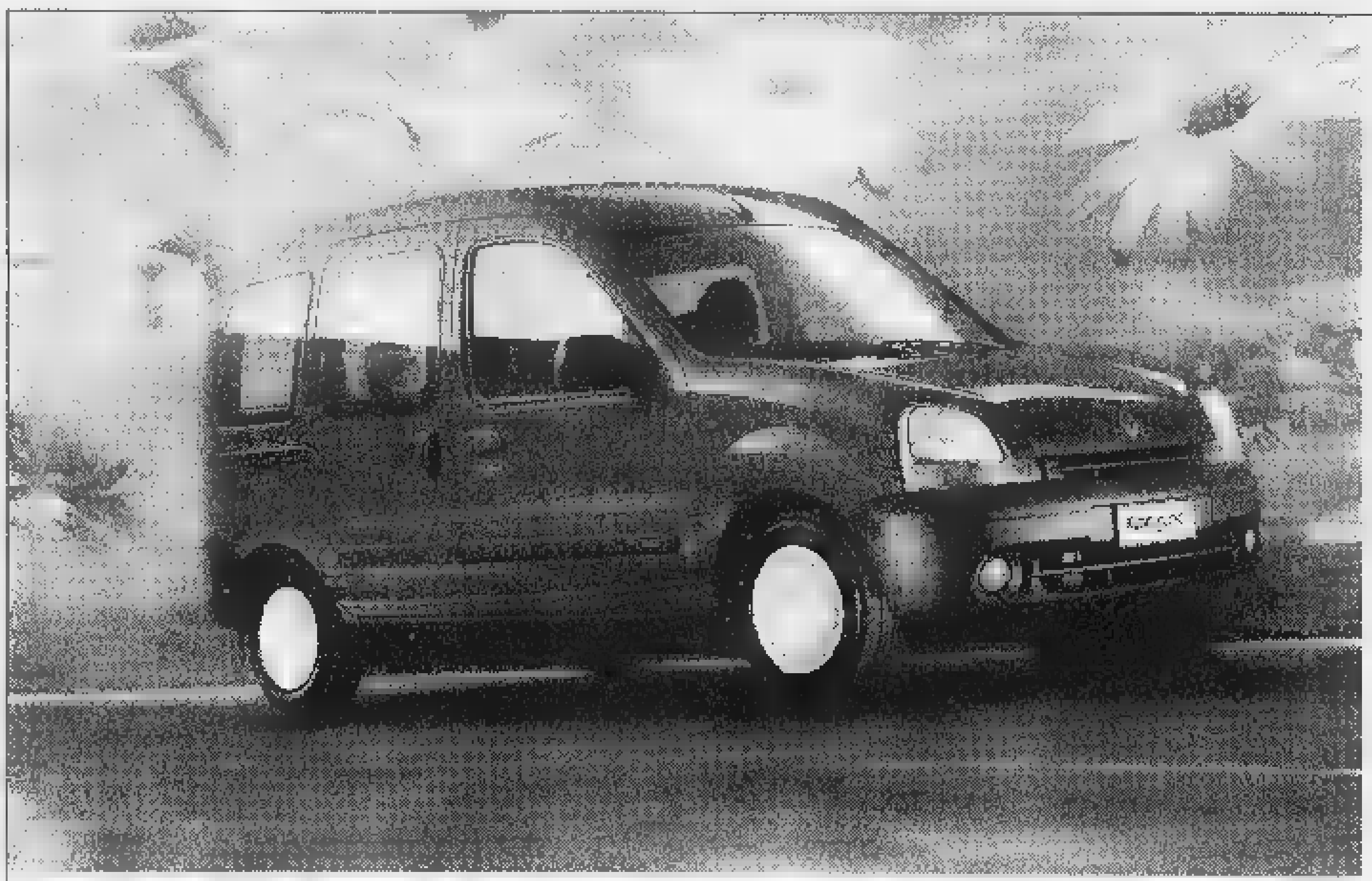

RENAULT KANGOO
L'AUTO DA VIVERE COME VI PARE.
SUBITO.

RENAULT KANGOO C'È. NON PERDETE ALTRO TEMPO, FINALMENTE È ARRIVATO IL MOMENTO DI ANDARE DOVE VI PARE CON L'UNICA AUTO CHE SA ASSECONDARE LA VOSTRA LIBERTÀ. DA OGGI IN POI, SARETE [redacted] DI UTILIZZARE LA MULTIFUNZIONALITÀ INTERNA DELLA VOSTRA KANGOO PER FARE E DISFARE. SE AMATE VIVERE COME VI PARE, AMERETE KANGOO. E LA AMERETE SUBITO.

VERSIONE	MOTORIZZAZIONE	POTENZA
RN/RT	1.2 INIEZIONE MULTIPOINT	60 CV
RN/RT	1.4 INIEZIONE MULTIPOINT	75 CV
RN/RT	1.9 ECODIESEL	65 CV

IN PRONTA CONSEGNA A PARTIRE DA LIRE 21.650.000. FINANZIAMENTI FINO A 60 MESI*.

* IMPORTO FINANZIATO L. 12.000.000; 60 RATE MENSILI DA L. 237.000; T.A.N. 6,9%; T.A.E.G. 8,06%; A.P.I.E.T. ESCLUSA. SALVO APPROVAZIONE FINRENAULT. OFFERTA NON CUMULABILE CON ALTRE IN [redacted] E VALIDA PER VETTURE PRESENTI IN CONCESSIONARIA.

È un'iniziativa delle Concessionarie Renault:

Autovip
Via Botticelli, 86 - Torino
Tel. 0112680700

[redacted] & C.
C. so Torino, 238/240 Pinerolo
Tel. 012170360

CF Car
Stradale Torino, 26 - Pavone
Canavese (Ivrea)
Tel. 0125230032

C.A.R.
C.So P. Oddone, 30 - Torino
Tel. 0114365320
C. So Moncalieri, 11 - Torino
Tel. 0116600128
V. Le Fasano, 19 - Chieri
Tel. 0119472233

[redacted]
C. So Ferraris, 55 Chivasso
Tel. 0119172604
Via Faldella, 1
Crescentino (VC)
Tel. 0161834066

Bebo Car
C.So Francia, 222 - Collegno
Tel. 0114053058
Via Lupo, 94 - Grugliasco
Tel. 0117800491
C. [redacted] Torino, 89/A Ferriera
Tel. 0119367766

Berruto [redacted] C.
Via Torino, 99 - Ciriè
Tel. 0119207329
Via Goito, 9/Bis - Venaria
Tel. 0114594223

Gruppo [redacted]
Via Galluppi, 5
(ang. C. So Unione Sovietica)
Torino - Tel. [redacted]
C. so Dante, 133 - Torino
Tel. 011668984
Strada Genova, [redacted] - Moncalieri
Tel. 0116471057
Via Chieri, 129 - Carmagnola
Tel. 0119721478

[redacted] Mario
Frazione Vernetto, 62
Chianocco
Tel. 012249045
C. so Torino, 58 Avigliana
Tel. 0119367168

RENAULT
LE AUTO DA VIVERE

SPAZIO AFFARI

[redacted]

TORINO CITTA'

[redacted] Rio de Janeiro ultimi alloggi ingresso salone 3 [redacted] cucina servizi box mq 117. Silpa 011 619.9494

VIA Sacchi 56 (Sommeiller) libero piano nobile mq 180 terrazzo mq 50 box L. 425 milioni. Di Stefano 011 580 925.

VIA Santhià in bella casa 3º piano no ascensore camere cucina bagno ristrutturato prezzo affare. Tel. 011 544.533

VIA S. Chiara stabile '700 ristrutturato alloggio completamente da rifinire mq 200 no ascensore. Silpa 011 619.9494.

VIA Servais pressi libero nuovo salone 2 camere angolo cottura biservizi box L. 90 milioni + mutuo Tel 011 437 4377

VIA Spano piano rialzato 2 camere tinello cucinino bagno L. 50 milioni più mutuo. Tel 011 640.3793 Active.

VIA Vagnone vendesi ingresso [redacted] cucinino bagno 3º piano con ascensore in buono stato. M. Casa 011 770.7531.

VILLA collina Torino libera unifamiliare moderna panoramica mq 250 + garage giardino 3000 mq. Seim 011 546 3293

VILLA particolare pressi piazza Rivoli [redacted] giardino privato e piccola dependence trattative riservate. Tel. 011 517.2617.

[redacted] Precollina Gran Madre libera indipendente su 2 piani da ristrutturare giardino 700 mq. Seim 011 546.3293

VILLA prestigiosa Precollina zona corso Chieri saloni 10 vani servizi dependence e ampio terreno. G.E.A. 011 562.9939

125.000.000 corso Unità 4º piano, ascensore ingresso camera tinello cucinino bagno balcone. 'La Borsa' 011 389.482.

[redacted]

A. ALMESE A.I.P. 011 935.1320 villa panoramica soleggiata elegante collinare tavernetta giardino garage. Affare

A. MC. CASE 011 434.2062 parco Mandria porzione villa mq 250 giardino privato box auto rifiniture di pregio

A. REANO A.I.P. 011 935.1320 [redacted] ristrutturata 4 camere salotto cucina 2 bagni giardino, garage. Soleggiata. Affare

AIRASCA libero a L. 145 milioni soggiorno 2 camere cucina bagno termo autonomo ascensore. Emmedue 011 562 8487

ALMESE importante villa ex parco su 2 piani oltre taverna alloggio custode [redacted]. Vianelli & C. 011 562 8613

ALMESE prima [redacted] villa uni/bifamiliare eccellenti condizioni ottima esposizione ampio terreno Tel 011 434.5801

ALMESE [redacted] panoramica mq 180 salone cucina 3 camere 2 bagni taverna box terreno 2500 mq. ADP 011 779.4040

[redacted] Belvedere unifamiliare nuova ampia metratura ottime finiture. Verna 011 956.1302

ALPIGNANO casa indipendente cucina 2 camere studio bagno sottotetto box terreno 1000 mq. Royalcase 011 956.1966

[redacted] recente villa salone cucina 3 camere 2 bagni interrato ampio magazzino terreno. Royalcase [redacted] 956.1966

A L. 2 milioni/mq nuovi in elegante palazzina a Montanaro (Chivasso) 20 minuti da Torino [redacted] 011 434.1261

ARCUDI & [redacted] Vinovo villaggio tipico villette a [redacted] mq [redacted] giardino privato box L. [redacted] milioni Tel 011 546.080.

[redacted] centro storico salone con travi a vista cucina 2 camere bagno cantina box 185 milioni. Gabetti 011 931 1946

AVIGLIANA [redacted] servizi tangenziale porzione bifamiliare nuova giardino [redacted] vato 350 milioni Gabetti 011 931.1946

AVIGLIANA piazza Conte Rosso centro storico libero soggiorno camera cucina bagno L. 120 milioni Tel 011 434.0021

[redacted]
porzione di villa in splendida zona [redacted] denziale comoda tangenziale prezzo interessante impresa. Tel. 011 318.4380.

AVIGLIANA presso nuovo salone cucina 2 camere 2 bagni alta mansarda luminosa box tavernetta. Gabetti 011 931 1946

AVIGLIANA Trana palazzina ampio appartamento mansarda collegata cantina box L. 290 milioni Gabetti 011 931 1946

[redacted] villa uni/bifamiliari prenotasi da L. 400 [redacted] Personalizzazioni Permute dirette Pragma 011 903.4534.

BARDONECCHIA [redacted] 8 alloggi mono/bi/trilocali a partire da L. 110 milioni Gabetti Op Imm. 0122 901.905.

[redacted] zona Borgo Vecchio trilocale recente [redacted] posto auto in garage Intermeu 011 812.4208.

BEINASCO costruenda villa bifamiliare ottima esposizione ampia metratura 2 piani interrato giardino. Gabetti 011 903.2585

BEINASCO via Padova ingresso [redacted] tinello cucinotto bagno mq 60 Box Silpa 011 619.9494

[illegible] a pochi chilometri Bardonecchia in bella ristrutturata vendiamo [redacted] ti. Tel 011 43.591 Oulx 0122 831 779

[redacted] in palazzina di 2 piani impresa vende alloggi di 90 mq con mansarda soprastante già collegata Box per 2 auto mutuo permute. Sinlodi 011 531.810

BRUINO ottima posizione villa abitabile subito mq 250 più terreno vendo permuto L. 420 milioni. Tel. 011 306.336

BRUINO
porzione di villa in splendida zona residenziale [redacted] mansarda giardino [redacted] impresa Tel 011 318.4380

BRUINO villa uni/bifamiliari ottime finiture giardino possibili personalizzazioni da L. 420 milioni. Pragma 011 903.4534

BRUINO zona residenziale villa ottimo stato mq 250 più terreno vendo/permuto L. 426 milioni. Casanetwork 011 366 336

BUTTIGLIERA ALTA Gol Le Fronde in villaggio signorile villa soggiorno cucina 3 camere Battocchio 011 561.9433

BUTTIGLIERA centro storico casa ristrutturata salone cucina 3 camere biservizi L. 280 milioni. Gabetti 011 931.1946

BUTTIGLIERA Le Fronde villa indipendente su 4 lati finemente ristrutturata giardino privato G.L. Immobiliare 011 518.4273

CASCINALE
Pinerolo (collina Costagrande) Possiamo unica indipendente molto ampio Terreno 50 mila mq. Giraudo 0121 321.991.

CASCINE VICA luminoso panoramico ingresso 2 camere tinello cucinino bagno termoascensore. Gabetti 011 956 8022.

CASCINE VICA 5º piano luminoso ingresso camera tinello cucinotto bagno L. 138 milioni. Gabetti 011 956.8022

CASELLE appartamenti villette schiera in diverse tipologie a partire [redacted] L. 1 milione 930 mila/mq Gabetti 011 991.3131

CASELLE zona tranquilla grande villa indipendente unifamiliare con giardino Gabetti Caselle 011 991.3131.

CASTAGNETO PO libera villa bifamiliare ristrutturata con 12.000 mq di terreno L. 610 milioni Design Case 011 318.1515.

CASTELNUOVO nuova porzione di bifamiliare comodo ai servizi soleggiata giardino privato Gabetti 011 947 8757

CASTIGLIONE in complesso esclusivo salone, 3 camere, cucina, 2 bagni, terrazza. Gabetti 011 [redacted] 5788

CASTIGLIONE villa panoramica mq 340 con terreno 2 box doppi Prezzo affare Gabetti 011 [redacted] 5788

CASTIGLIONE villa ristrutturata con finiture di pregio mq 200 ampio giardino box. Luciana Vola 011 436 1566

CESANA TORINESE alloggio su 2 livelli 2 posti auto caminetto zona centrale ottima. Gabetti Op Imm 0122 901 905

CHIERI cascinale totalmente ristrutturato libero 4 lati bella posizione terreno 3000 mq Tel 011 941 5167

CHIERI prima libera 2 ville attigue mq 80 e mq 110 tavernetta, cortile mq 180 L. 370 milioni Studio Audi 011 912 5222

CHIERI vero affare appartamento signorile comodo e soleggiato posizione mq 175 box doppio Gabetti 011 947 8757

CHIERI villetta a schiera laterale nuova costruzione posizione panoramica 240 mq luminosa Gabetti 011 947 8757

COLLEGNO corso Francia libero ingresso living su salone 2 camere tinello cucinino 2 bagni mq 120 Silpa 011 619 9494.

COLLEGNO corso Francia 70 4º piano 2 camere tinello cucinino bagno ripostiglio box mq 90 Fenocchio 011 437 6228

[redacted] in condominio decoroso ingresso 2 camere tinello cucinino bagno ripostiglio box. Royalcase 011 956.1966.

COLLEGNO
In palazzina del '90 salone 2 camere cucina 2 bagni 2 balconi box L. 380 milioni. Gabetti 011 403.3970.

COLLEGNO in [redacted] residenziale prenotiamo alloggi in costruzione consegna luglio '99. G.L. Immobiliare 011 518.4273.

COLLINA
S. Mauro prestigiosa residenza mq 400, garage mq 50, giardino mq 5.000, piscina riscaldata con dependance, condizionamento, allarmi, immediata abitabilità. Tel. [illegible]

DRUENTO località La Cassa recente porzione di villa libera 3 lati ampio giardino L. 380 milioni. Gabetti 011 931.1946.

DRUENTO vendesi prestigiosi [redacted] menti nuovi di 4 vani più mansarda. Imm. Furno 011 994.1088

[redacted] Baldissero panoramica villa [redacted] frazionabile in bifamiliare rifiniture di pregio giardino 2700 mq. [redacted] 011 [redacted]

[redacted] Castiglione palazzina recente [redacted] 2 camere cucina 2 servizi [redacted] box terrazzo giardino Tel 011 480 135

[redacted] Moncalieri collina prestigiosa villa di [redacted] mq, giardino di 2700 mq, tavernetta, mansarda e box. Tel. 011 480.135

[redacted] **IMMOBILI SRL** Pino Torinese splendida villa su 3 piani anche divisibile. Posizione panoramica [redacted] ampio parco di [redacted] con dependance con ingresso e box indipendenti di 140 mq. Box 4 auto prezzo interessante. Tel. 011 439.5819 521 2436

[redacted] 011 [redacted] Pino centro intero stabile 18 vani giardino [redacted] ristrutturare L. 400 milioni

PIANO impresa vende villette, di mq 300, [redacted] giardino e [redacted] consegna a fine anno Tel 0337 220.012 - 921 4414

FROSSASCO in bella posizione collinare villetta di 4 locali e servizi. Gabetti Pinerolo 0121 [redacted]

[redacted] pressi pregiata villa collinare 200 mq e frutteto, giardini vista stupenda Tel. 011 961.1813 0335 574 9302

GIAVENO centro storico ristrutturato soggiorno angolo cottura 2 camere biservizi L. [redacted] milioni Gabetti 011 931.1946

GIVOLETTO casa epoca attico salone sala pranzo cucina camera studio bagno terrazzo 70 mq. Gabetti 011 931 1946

[redacted] alloggio libero su 2 piani mq 115 giardino mq 185, 2 ampi box affare L. 230 milioni. Faila 011 437.2368.

GRUGLIASCO via Da Vinci libero signorile salone 2 camere ampia cucina [redacted] mq 140 box doppio Tel 011 434.0021.

[redacted] vicino La Gru libero 2 camere cucina servizi mansarda collegata recente ottimo box. Bignamini 011 434.2377

L.B.A. 011 748.396 vende a Rosta bellissima villa indipendente di recente costruzione di 360 mq libera su 3 lati. No giardino

L.B.A. 011 748.396 vende a Vinovo villaggio Dega sud bellissimo alloggio di 147 mq con box e 700 mq giardino privato.

L.B.A. 011 748.396 vende bellissimo alloggio in Settimo di mq 100 in villa di nuova costruzione più mansarda e box

L.B.A. 011 998.2041 vende a Leinì bellissima villa uni o bifamiliare con giardino privato.

L.B.A. 011 998.2041 vende a Settimo [redacted] tissima villetta a schiera di ampia metratura libera con rifiniture di pregio.

LEINI' villa unifamiliare mq 336 su 2 piani più seminterrato mq 250 e giardino. Fiminter Immobili 011 517.0021.

LOMBARDORE villa libera mq 160 più seminterrato mq 200 sottotetto Giardino mq 2000. Serim 011 562.9801.

MANDRIA Golf lago Risera villa 800 mq parco privato rifiniture di alto prestigio. Italo de Giovanni 011 546.429

MAPPANO recentissimo salone 2 camere cucina doppi servizi più mansarda collegata mq 90 box auto Tel. 011 546.080

MONCALIERI alloggio ampio lussuoso su 2 livelli [redacted] giardino [redacted] panoramici Cerruti 011 640 7153

[redacted] indipendente con cortile di proprietà mq 200 su 2 piani da ristrutturare Tel 011 641 839

[redacted]**ALIERI** centro [redacted] in casa [redacted]poca alloggio libero ristrutturato mq 130. Tel. 011 641.839.

MONCALIERI collina prestigioso appartamento su 3 livelli di mq 330 con box giardino privato. Borgo Vecchio 011 508.9875

MONCALIERI confine Torino alloggio mq [redacted] Ottimo per studio/abitazione Parco [redacted] Cerruti 011 640.7153.

[redacted] L. 95 milioni 6º piano stabile recente, alloggio mansardato mq 90 [redacted] ottime condizioni 'La Borsa' 011 389.482.

[redacted] Nasi stabile recente mq 160 salone cucina 3 camere biservizi ristrutturato box. ADP 011 779.4040.

MONCALIERI piazza mercato in costruzione prestigiosi appartamenti varie metrature. G.L. Immobiliare 011 518.4273

MONCALIERI precollina alloggio ampio signorile panoramico ristrutturato Giardino [redacted] Cerruti 011 640 7153

MONCALIERI precollina in complesso residenziale salone 2 camere cucina 2 bagni terrazzo box. Eurofid 011 581.8777

[redacted] strada Castelvecchio villa prestigiosa [redacted] ristrutturare parco [redacted] trattative riservate Franco Promontor 011 880.9540

MONCALIERI villa indipendente media metratura Giardino privato [redacted] precollinare Cerruti 011 640.7153

NICHELINO complesso 'I Portici' nuova costruzione alloggi di [redacted] camere servizi disponibili immediata. M. Casa Sas 011 770.7531

NICHELINO ottima posizione appartamento su 2 livelli ampia metratura vendita anche frazionata [redacted]

[redacted] zona Crocera alloggio di [redacted] gresso 2 camere tinello cucinino servizio box doppio. Gabetti 011 903.2585

[redacted] splendida villa indipendente recente [redacted] bifamiliari molto curata L. [redacted] milioni Nordedil 011 588 3700

NUOVO complesso residenziale in Verolengo di 4 palazzine signorili e villette a schiera. Alloggi di 3-4 [redacted] con box interrati e villette a schiera di: cucina salone 2/3 camere servizi mansarda box doppio lavanderia e tavernetta. Alloggi a L. 165.185 milioni Box a L. 20 milioni Villette a schiera a L. 330 milioni Per informazioni Tel 011 903 8080 ore ufficio

ORBASSANO centro storico mq 105 di ingresso sala 2 camere cucina bagno, terrazzo mq 26. CDS 011 433.3151.

[redacted] eleganti alloggi in piccola palazzina di 2 piani, ascensore varie metrature [redacted] Permute Gabetti 011 903.2585.

ORBASSANO ultimo piano più mansarda ingresso salone cucina 4 camere 2 servizi e box. Gabetti 011 903.2585.

OULX vendesi villetta a schiera su 2 livelli con giardino arredata comoda ai servizi. Gabetti Op Imm 0122 901.905.

PECETTO ottima posizione collinare villa uni/bifamiliare mq 320 abitabile box giardino 2000 mq. G. & V. 011 880.4291.

PECETTO porzione [redacted] ristrutturato luminoso mq 300 giardino privato e box auto Gabetti Opimm 011 947.8757

PECETTO pressi villa signorile elegantemente strutturata mq 280 [redacted] ampio giardino e garage Tel 011 812 3444

PIANEZZA in zona residenziale adiacente Santuario ville di nuova costruzione mq 280/330 Luciana Vola 011 436 1566

PINEROLO Riva casa di campagna potabile bifamiliare ampio rustico. Gabetti Pinerolo 0121 397 700

PINO centro ottima porzione di bifamiliare 170 mq abitabili più servizi ampio giardino. Albertazzi 011 843[redacted]

PINO da impresa unico complesso ville indipendenti 140 mq più tavernetta mansarda box giardino. Tel. 011 778 4382

PINO (S. Felice) libero in palazzina [redacted] giorno 2 camere cucina 2 bagni terrazzo box L. 325 milioni. Conim 011 518.4419

PINO S. Felice perfetto in casa d'epoca salone 2 camere cucina biservizi ampio giardino privato. Albertazzi 011 842.883

[redacted] **TORINESE** panoramico appartamento in palazzina mq 230 ampio terrazzo mq 100. Chiusano & C. 011 566.[redacted].

[redacted] **TORINESE** [redacted] panoramico fine ristrutturazione terrazzo giardino box S.R.C 011 889.2777.

[redacted] **TORINESE** stabile recente ingresso soggiorno 2 camere cucina 2 bagni 140 mq giardino privato box. Bimar 43.591.

PINO [redacted] villa indipendente 3 lati salone doppio cucina più living 4 camere biservizi tavernetta lavanderia box giardino Tamburrano 011 385.9405.

PINO [redacted] zona Rosero casa unifamiliare 380 mq 5 camere soggiorno pranzo cucina tripli servizi mansarda magazzini lavanderia terreno circostante con alberi alto fusto 10 mila mq circa. 10 minuti distanza da piazza Vittorio. Tel. 011 661.1137 ore ufficio 0348 264.8586.

PINO via dei Pioppi in palazzina sala 2 camere studio cucina 2 bagni terrazzi box giardino. Cereser 011 812 6106

PIOSSASCO centrali appartamenti nuovi varie metrature molto originali da L. 175 milioni. Gabetti Piossasco 011 906.8804.

[redacted] in villaggio residenziale salone mq 36 3 camere cucina biservizi box L. 265 milioni. Tel. 011 433.3151.

PRAGELATO Grange soggiorno angolo cottura camera bagno giardino box L. 150 milioni. Edicentro 011 501.717

PRESTIGIOSO precollina Moncalieri salone 4 camere cucina 3 servizi taverna giardino box panorama. Tel. 011 649 0775

PRESTIGIOSO villino S. Brigida salone 4 camere cucina 3 servizi vista unica veranda terrazzi. Tel. 011 649.0775

[redacted] **EDILNORD** Pecetto case a schiera da L. 290 milioni villa e alloggi da L. 495 milioni. Posizione soleggiata. Pronta consegna. Tel. 011 542.866.

[redacted] **EDILNORD** Villarbasse centro palazzina di 3 alloggi mq 550 giardino villa 500 magazzino cantina mq 200 L. 980 milioni. Affare Tel. 011 542 866.

REVIGLIASCO alloggio in villa saloncino tinello cucinino 3 letto 2 bagni box giardino mq 1200 Pizzi 011 562.9871

[redacted] prestigiosa villa mq 250 piano unico grande interrato giardino mq 2000. Battocchio 011 561 9433

RIVALTA (Aurora) [redacted] bifamiliare prefabbricata in legno con terreno L. 330 milioni Nevone Case 011 933.8587 - 0338 925.111

RIVALTA campo sportivo molto ben rifinito saloncino zona [redacted] camerella bagno e terrazzo Tel. 011 953.4809 - 953.2186.

RIVALTA villa libera su 3 [redacted] salone 2 camere cucina biservizi mansarda taverna terreno Eurocase 011 [redacted]

RIVALTA [redacted] recente ampio salone 4 camere studio cucina 4 bagni tavernetta [redacted] 3 auto San Carlo 011 542 782

RIVAROLO CANAVESE villa [redacted] su 2 livelli finiture [redacted]ionali L. 690 milioni Fiminter Immobili 011 517.0021

RIVOLI centralissimo alloggio mq 180 su 2 livelli terrazzo mq 50 box 3 auto. Verna 011 956.1302

RIVOLI impresa vende alloggio panoramico 105 mq con taverna e giardino box doppio facilitazioni. Tel 011 220.5421.

RIVOLI in [redacted] Francia angolo via Leumann alloggi in nuova costruzione da 55 a 150 mq ampi terrazzi box auto. DE AMBROSIS vende. Tel. 011 318.1244 - 318.6262.

RIVOLI nuova costruzione appartamento di 80 mq ingresso soggiorno living disimpegno camera bagno terrazzo e box 2 auto. Tel. 011 953.4809 - 953.2186.

RIVOLI ultima villetta nuova costruzione 320 mq totali finitura signorile e [redacted] affare Berra 011 549.330

RIVOLI villa indipendente salone cucina 4 camere 2 bagni interrato ampio magazzino terreno. Royalcase 011 956.1966

[redacted] villa signorile elegantemente rifinita [redacted] posizione [redacted] 2000 di parco. Sagor 0121 366.[redacted].

ROSTA casa indipendente zona semicentrale salone cucina 4 camere 2 bagni sottotetto giardino Royalcase 011 956 1966

RUBIANA casa libera 3 lati abitabile da subito possibilità di bifamiliare [redacted] L. 145 milioni. Tel 011 931.1946

RUBIANA [redacted] panoramico signorile spazioso 3 camere cucina posto [redacted] L. [redacted] milioni Panorama Case 011 771.7047

SALICE D'ULZIO pregiato appartamento arredato comodo impianti, ingresso 2 camere soggiorno cucina bagno terrazzino. Tel. 011 981.1813 - 0335 524.9302.

S. AMBROGIO villa a schiera nuova su 2 piani mq totali 300 giardino L. 385 milioni. Panorama Case 011 771.7047.

SAN GENESIO in zona residenziale recente villa con mansarda indipendente ottimo prezzo. Gabetti Casette 011 991.3131.

[redacted] **GILLIO** bellissima parte di villa bifamiliare composta di 2 alloggi grandi, giardino, piscina. Imm. Furno 011 994.1088

SAN RAFFAELE CIMENA 20 minuti Torino rustico abitabile [redacted] mq terreno soleggiato libero 3 lati C.D. 011 562 2430

[redacted] centro storico impresa vende prestigiosa villa bifamiliare adatta [redacted] una due famiglie. Tel [redacted] 945.6317

[redacted] **D'OULX** centrale panoramico 6º piano soggiorno con camino 2 camere cucina bagno. Eurofid 011 581.8777

SAUZE D'OULX (centro) soggiorno con camino 2 camere cucinino bagno giardino privato box. Serim 011 [redacted] 9801

SAUZE D'OULX monolocale zona centrale e tranquilla con caminetto arredato vendesi Gabetti Op Imm 0122[redacted]

[redacted] colle libero prestigiosa area [redacted] 2 camere cameretta cucina biservizi box Emmedue 011 562,8487.

[redacted] condominio La Residenza dei Principi di Piemonte vendesi n2 bilocali mq 65/70 L. 300/320milioni. [redacted] 011 447.0670 ufficio

SESTRIERE Principi di Piemonte [redacted] panoramici da 55 a 90 mq [redacted] L. 290 milioni Case & Design 011 561 [redacted]

[redacted] villaggio Fiat libero ultimo piano 2 camere cucina soggiorno bagno L. 160 milioni Caruso 011 405 [redacted]

S. GILLIO villa [redacted] familiare soggiorno cucina biservizi 2 camere mansarda tavernetta box giardino Tel 011 317.0703

S. MAURO direttamente da impresa si prenotano prestigiosi alloggi varie metrature Gabetti 011 [redacted] 5788.

S. MAURO via Trento in casa recente panoramico mq 185 salone cucina 2 camere [redacted] 3 bagni volendo [redacted] L. [redacted] Edilcase 011[redacted]

[redacted] **PELLICE** elegante villa singola con terreno edificabile ottima posizione Gabetti Pinerolo 0121 397.700.

[redacted] Belvedere in costruzione ultime ville mq 250 box giardino ottime [redacted] Bignamini 011 434.2377

[redacted]
In un piccolo condominio di [redacted] costruzione impresa vende direttamente prestigioso alloggio al piano 4º (indipendente su tutti i lati) composto da: ampio salone, cucina abitabile, tre camere da letto, doppi servizi, ampi terrazzi e mansarda L. 313 milioni. Tel. 011 [illegible]

TROFARELLO tranquillo comodo ai servizi saloncino 2 camere cucina 2 bagni box e giardino. Gabetti 011 642.563

TROFARELLO valle Sauglio collina bella nuova villetta a schiera terreno mq 250 Decomo 011 319.9010.

TROFARELLO valle Sauglio in costruzione villa a schiera con appartamenti su più livelli con giardino. Tel. 011 505.944

ULZIO in prestigioso chalet soleggiato panoramico appartamenti vari metrature con posti auto coperti J C 011 517 2617

VALDELLATORRE centro villa soleggiata di 2 alloggi L. 380 milioni Casarreale 011 967.7717

VALPERGA centro appartamento recente cucina soggiorno 2 camere bagno. Cantina e box Gabetti 0124 629.672.

VENARIA panoramico 8º piano salone cucina 2 camere 2 bagni ripostiglio mq 145 box doppio. [redacted]

VENARIA
vendesi vari tipi di appartamenti
mutuo prima [redacted]
mq 65 da L. 136 milioni
mq 100 da L. 208 milioni doppi servizi
mq 100 da L. 225 milioni doppi servizi
finiture con materiali di pregio
TEL. 011 [redacted]

VILLA a Rosta salone 3 [redacted] 2 bagni mansarda tavernetta garage L. 750 milioni. A.D. CASA 011 958.9480.

VILLA di [redacted] Bruino [redacted] e bella bifamiliare Giardino [redacted] mq. Grimaldi 011 901.2719.

VILLA esclusiva con parco mq 2800 in Alpignano zona comoda ai servizi L. 980 milioni permute. Amicacasa 011 385.9530.

VILLA precollina Piossasco Prestigiosa residenza di ampia metratura in un parco di 3000 mq Grimaldi 011 901 2719

VILLA S. Bernardino Trana rifinitissima ampia metratura Volendo bifamiliare Giardino 1800 mq. Grimaldi 011 901.2719

[redacted] in villaggio residenziale a 20 minuti da Torino e Rivarolo Canavese. Soggiorno, cucina, 3 camere, lavanderia, cantina, tavernetta, giardino privato L. 375 milioni Tel 0124 [redacted] - 0338 712 7332

VINOVO centrale [redacted] 4 vani e servizi giardino privato 100 mq ottimo prezzo Gabetti Vinovo 011 962.4789

VINOVO residenziale villa indipendente ottima esposizione ampia metratura giardino cintato. Gabetti Vinovo 011 962.4789

VINOVO [redacted] prestigioso alloggio in quadrifamiliare mq 150 con giardino e box. Fenocchio 011 437.6228

[redacted] stupenda villa [redacted] te rifinitissima con giardino privato L. [redacted] Tel. 011 701.953.

VOLPIANO villa bifamiliare nuova prestigiosa costruzione mq 144 seminterrato box e [redacted] Rora 011 985.317

[redacted] Rubiana a 1,5 [redacted] dal [redacted] cascinale libero sui 4 lati con 7000 mq terreno 'La Borsa' 011 389.482.

PIEMONTE

[redacted] 11 km da Alba in ridente vallata, [redacted] unifamiliare di recente costruzione. Box giardino frutteto. Baldini Srl 011 591 [redacted]

BAGNOLO PIEMONTE comoda paese casetta indipendente con giardino L. 185 [redacted]. Tel [redacted] 322.262.

CASETTA Cisterne d'Asti 2 camere [redacted] giorno servizi box vendo una [redacted] sione Tel 011 364 491 - 0330 365 333

MONFERRATO (Murisengo) prestigiosa villa mq 750 più dependance parco mq 17 mila Affare Eurofid 011 581.8777.

[redacted] vende villa indipendente nuova con terreno 2 [redacted] box tavernetta 2 bagni mansarda. Tel [redacted] 985.4080

VILLAFRANCA D'ASTI cascinale con terreno accorpato seminativo di 80 000 mq G.L. Immobiliare 011 518 4273

VILLETTA Villafranca [redacted] vendo a prezzo molto interessante libera subito. Tel 011 364 491 - [redacted] 333

VALLE D'AOSTA

CERVINIA in residence vicinanze piste vendiamo monolocale con angolo cottura e servizi Tel 011 582.1875.

COURMAYEUR (Verrand) Le Grolle piano terra miniappartamento 4 posti letto giardinetto privato box. Cereser 011 812.7646

IMPRESA edile vende nuove unità [redacted] bitare a Courmayeur possibili permute anche con edifici da ristrutturare posti in località marine o montane di prestigio. Telefono 0335 251 600

LIGURIA

ALASSIO bellissimo trilocale a 180 mt dal [redacted] terrazzo vivibile vista mare L. 530 milioni. Punto Edimord 0182 645 094

[redacted] irripetibile alloggio di 80 mt vista golfo doppi servizi posto auto piscina e 350 mt di giardino finale da impresa termoautonomo L. 440 milioni Tel 0335 544.2384

ALASSIO vicinanze ampio monolocale arredato adiacente golf ippodromo L. 69 milioni, affare irripetibile. Tel. 010 752.420.

ALASSIO villa bifamiliare bellissima, panoramica, posizionatissima, tavernetta, box, terrazze, giardino, perfette condizioni Tel. 010 310.578 Adorno Immobiliare

ALASSIO 3 [redacted] soggiorno angolo cottura balconata ottimo stato L. 380 milioni Puntoedimord 0182 645.094

ALBENGA Entroterra villetta 5 locali doppi servizi taverna box giardino L. 20 milioni contanti mutuo Tel 0182 213.71

ALBENGA fronte Isola Gallinara 50 m dal mare alloggio signorile di 80 mq con doppi servizi e posto auto da impresa L. 320 milioni Tel 0335 544.2384

ALBENGA vera [redacted] in zona centrale 3 camere sala cucina servizi 2 balconi termoautonomo completamente rinnovata L. 260 milioni. Tel. 0182 982.560.

ALBENGA 300 mt spiaggia bilocale balcone vista mare comodo servizi L. 200 milioni. Fondocasa 0182 555.111

ANDORA villaggio Orizzonte villa con vista mare composta da 3 appartamenti. Puntoedimord 0182 645.094.

ANDORA [redacted] con giardino a 300 mt dal mare soggiorno cucina 3 [redacted] 2 bagni. Punto Edimord 0182 645.094

BORGIO VEREZZI fronte mare [redacted] terrazzo 2 camere soggiorno cottura bagno ripostiglio balconi arredato bene Studiotre 019 612.643

CELLE soleggiato soggiorno cucinina balconata vista mare camera e bagno L. 236 milioni Tel. 019 821.335

DIANO per [redacted] realizzo svendendo camera cucina servizi balcone arredato solo L. 125 milioni Tel 0182 982 783

FINALE LIGURE Agenzia vende camera bagno cucina abitabile sala soffitto cantina. Tel. 0335 688.7966

LOANO bilocale centralissimo con terrazzo e posto auto L. 280 milioni. Puntoedimord 019 477.589

LOANO sul mare alloggio ristrutturato a nuovo con balcone termoautonomo arredato L. 175 milioni Tel 019 678 088

LOANO vendo vicino mare 3 camere tinello cottura termo autonomo Agenzia Ediriviera 0182 970 386

[redacted] a 10 mt spiaggia soggiorno con cucina 2 camere bagno balconate fronte mare cantina. Tel. 019 821.335.

PIETRA LIGURE bilocale con terrazzo [redacted] L. 155 milioni Fondocasa [redacted] 860.710

PIETRA LIGURE viale Repubblica vendo 2 camere cucina servizi balcone Agenzia Ediriviera 0182 970.386

[redacted] 200 mt mare bilocale giardino posto auto termoautonomo L. 180 milioni Fondocasa 019 615.951

SANREMO [redacted] centro 2 arie soleggiato senza spese affare L. 75 milioni Case Kelgesi 0184 501.370

[redacted] alloggio ingresso salone cucina 3 [redacted] servizi ripostiglio 2 posti auto possibile box doppio. Tel. 011 803.8080

SPOTORNO a due passi dal mare appartamento di 70 mq ristrutturato occasione Fondocasa 019 741.5002.

[redacted]

A. AFFARE Antibes [redacted] Pins [redacted] mare alloggi nuovi sulla spiaggia L. 28 milioni più piccola rata. Kelgesi 0184 449.072.

A. AFFARE Cannes fronte mare [redacted] alloggi nuovi bilocali terrazze da L. 200 milioni. Kelgesi 0184 449.072

A. AFFARE Cannes Theule villetta sul mare vista mozzafiato piscina da L. 88 milioni più piccola rata. Kelgesi 0184 449.072

[redacted] Mentone Garavan fronte [redacted] introvabili alloggi nuovi da L. 27 milioni più piccola rata. Kelgesi 0184 449.072

A. CAP MARTIN affare unico bilocali in liquidazione scontati 50% vista [redacted] piscina tennis. Kelgesi 0184 449.072.

A. NIZZA affare [redacted] investitori alloggi [redacted] L. 24 milioni più mutuo pagato da affitto garantito. Kelgesi [redacted].072.

A. [redacted] centro liquidiamo ultimi appartamenti liberi o [redacted] con alta rendita, mono/bi/trilocali da L. [redacted] milioni. Consegna immediata Interim 011 569.782

Adiacente Promenade piano centro
A NIZZA
bilocali con soppalco da L. 158 milioni
case d'epoca bilocali L. 120/180 milioni
pressi mare ampio bilocale L. 176 milioni
100 mt mare - Negresco nuova signorile
palazzi e mono/bilocali da L. 100 milioni
ISIT 167 140.420

AFFARE Eze spaziosa villa moderna 8 camere doppio soggiorno, studio indipendente, spiaggia, Montecarlo 5 minuti FF 3 milioni 200 mila. Tel. 0335 812.2201

A Mentone ampio monolocale con terrazzo [redacted] mare [redacted] con portineria FF 350.000. Italimmobili 011 771.1580

MENTONE prestigioso salone 3 camere cucina doppi servizi terrazzo box. Tel 011 319.2332.

MONTECARLO, confine, [redacted] 200 mare, appartamenti complesso residenziale da L. 127 milioni. Diemme tel 0143 786.08

NIZZA con solo L. 22 [redacted] più rate mutuo per affitto ottimi monolocali in prestigioso immobile. Sagor 167.019.318

NIZZA Promenade des Anglais splendido 6º piano vista mare salone camera cucina terrazzo box auto. Tel. 011 351.913.

ST. PAUL DE [redacted] splendida prestigiosa villa parco piscina panoramica. Trattative riservate. Tel 011 [redacted]

[redacted]

[redacted] alloggi in stupendi chalet [redacted] mt piste sci cucina arredata L. 32 milioni più piccola rata. Kelgesi 0184 449.072

LOCALI [redacted] CAPANNONI

A. CORSO Allamano zona Le Gru capannoni uffici 1000/2000 mq vende Postiglione 0337 204.298 - 011 504.040

A. MURI negozio 3 vetrine via Orbetello/Stampini 87 mq circa libero a 95 milioni Capital Immobiliare 011 433.1413.

ADIACENTE [redacted] Giulio Cesare locale mq 650 uffici mq 250 [redacted] carraio adatto terziario. Raffaello 011 650 4466

ADIACENTE Statuto piazza [redacted] Allioni ottimo pieno rialzato [redacted] 150 prezzo interessante Tetto Blu 011 562 3411

ADIACENZE PIAZZA CASTELLO
negozio mq 141 locato a primaria attività commerciale [redacted] vendesi Tel 011 544 [redacted]

AFFARE causa trasferimento, società vende in Venaria capannone mq 1800 più mq [redacted] ufficio soppalcato, servizi e cantina. No agenzie. Tel. 0337 224.504

AFFARE pressi via Madama Cristina muri negozio pluvivetrinato mq 180 circa Vianelli & C. 011 562.8613

BARRIERA MILANO negozi varie metrature prezzi affare SPAI IMMOBILI 011 544 530.

BEINASCO zona industriale palazzina con alloggio 5 vani 2 bagni soggiorno con capannone mq 250 Nevone Case 011 933.8587 - 0338 925.111.

BUSINESS [redacted] Rivoli ufficio di medie dimensioni ottima posizione vendesi Tel 011 95.501 - 011[redacted]

CAPANNONE [redacted] mq Torino Collette di [redacted] multiservizi produttivo o uffici con abitazione. Tel 011 649.[redacted]

CAPANNONI Alpignano liberi recenti 800/1500/2300 mq carroponte uffici ampi cortili Caruso 011 405.0006

CAPANNONI
vendesi/affittasi Torino nord/sud adiacenti tangenziali varie metrature. La Ginestra 011 447.5661.

[redacted] (via Bligny) [redacted] in [redacted] recente signorile con portierato appartamento uso ufficio/studio mq 270 complessivo stato interno perfetto L. 850 milioni, senza nessuna spesa di intermediazione. Altre Case 011 779.5591

CHIERI strada Torino locale mq 215 uso ufficio laboratorio più 2 posti auto termoautonomo. Sena 011 382.5072

COLLEGNO corso Marche capannoni 1200/3000 mq, fabbricato uffici mq 800 volendo frazionati. Eurofid 011 581.8777

CORSO Traiano vendesi/affittasi magazzino laboratorio mq 530 frazionabile Nova Spa Tel 0121 322.262.

CUORGNE' (To) centrale [redacted] negozi alloggi di 80/120 mq. Belimmobili 011 771 1580 - 771.1918

EZIO SERRA 011 549.330 capannone 2000 mq con 3500 area manovra carroponte palazzina uffici libero '99. Affare

FALLA & BERTHETTO 011 741.2874 libero Pier della Francesca locale mq 300 circa più 4 posti auto L. 490 milioni

[redacted] **PO** centro vendesi fabbricato con pertinenze e corte su lotto 500 mq da ristrutturare Tel 011 840 589

[redacted] 011 536.351 corso Vittorio pressi Monumento muri negozio prestigioso pluvivetrine 80 mq collegato magazzino 120 mq

LEINI' direttamente da impresa di costruzioni unità immobiliari all'interno di Centro Commerciale e artigianale di prossima edificazione Tel. 011 988.1675

LOCALE uso industriale o commerciale Moncalieri mq 700 su 2 piani L. 630 milioni Tel 011 640 3793 Active.

MONCALIERI capannone commerciale/artigiana[redacted] nuovo pressi uscita tangenziale mq 220 più uffici. Tel 011 641.839.

[redacted]**CALIERI** fabbri[redacted] indipendente piano terra mq 200 piano 1º ingresso 4 camere veranda mq 180 seminterrato mq 95 cortile L. 560 milioni Tel. 011 385.9405

[redacted] commerciale via Tripoli negozio mq 60 ristrutturato arredato con bagno soppalco cantina ottima posizione avviamento. Torino Centro 011 562.5430

PIAZZA Maria Teresa ufficio mq 284 locato al alto reddito Edilcase 011 561.3535

PIAZZA Solferino adiacenze [redacted] locale con vetrine mq 200 più ammezzato e interrato 300 mq. Seim 011 546 3293

PIOBESI TORINESE 'Ex Silpa' capannoni artigianali industriali uffici e ampi piazzali da mq 700 a 5000 Nova Spa vendesi/affitta. Tel. 0121 322 262

PISCINA magazzini/laboratori varie metrature a partire da L. 250 mila/mq con abitazione. Tel 0121 322 262

SETTIMO TORINESE direttamente da impresa di costruzioni fabbricati industriali di prossima edificazione pressi autostrade varie metrature Tel 011 [redacted] 4477

TORINO MARE 011 437 5556 Lungo Dora Napoli 50 libero negozio 80 mq 2 vetrine [redacted] e cantina

UFFICI E MAGAZZINI
vendesi affittasi zona via [redacted] Rementi uffici [redacted] mq magazzini da [redacted] mq a 1000 mq Tel 011 505 820

UFFICI liberi ristrutturati termo zona piazza Bottesini adatti reddito prezzi da L. 70 milioni Tel. 011 503.313

VENDESI negozio/laboratorio 2 vetrine mq 70 via Maria Ausiliatrice angolo corso Principe Oddone Tel 011 561.3643

VIA FREJUS
adiacenze libero negozio mq 42 soppalco [redacted] adatto anche uso ufficio L. 70 milioni Edilcase 011 561.3535

VIA Onorato Vigliani libero negozio/ufficio mq 43 con 50 mq di abitazione e mq 80 magazzino Edilcase 011 561 3535

VOLPIANO direttamente da impresa di costruzioni fabbricati industriali di prossima edificazione pressi autostrade - varie metrature. Tel. 011 988.4477

ZONA Barca via Castello laboratorio mq 230 palazzina uffici mq 100 cortile L. 315 milioni Tel 011 273 5361

Zona [redacted]
vendo libero o a reddito 9%
immobile con uffici
totale mq 600 circa
più cortile mq 80 con passo carraio locale completamente ristrutturato
Baldini Srl 011 596.771.

BOX AUTO

A. SAN PAOLO ottimo investimento vendita ultimi box condizioni interessanti Ca [redacted] 011 650 9218

BEINASCO piazza Oberdan vendesi box nuovi a L. 22 milioni Iva agevolata Tel 011 903 8080 ore ufficio

NICHELINO in blocco 6 boxes nuova costruzione a L. 75 milioni totali vendesi anche singolo. M. Casa 011 770 7531

[redacted] Arbarello [redacted] (via della Misericordia) liberi [redacted] auto in silopark meccanizzato IPI 011 011 561.7091

VENDESI [redacted] a affittasi via Rovede libero. Tel 011 986 4080

[redacted]

[redacted] pressi strada Genova terreno edificabile [redacted] mq circa. Grimaldi 011 640.8326

[redacted] residenziale mq 1780 [redacted] 1 via Stradella 238 interno vendesi a L. 600 mila/mq. Baldini 011 596 771 r.a

[redacted]

TORINO CITTA'

A. CERCO urgente alloggi 70/150 mq [redacted] clienti selezionati in Torino riservatezza e serietà Ellebi 011 352 017 - 355 587

A. MONTE CUCCO [redacted] Viberti [redacted] cerca salone due [redacted] cucina biservizi no primi piani Casital 011 433.1414

APPARTAMENTI ville capannoni Torino e provincia cerca. Definizione immediata Tel 011 953 4809 - 953 2186.

ARCASE IMMOBILI DI PRESTIGIO ricerchiamo su incarico esclusivo nostra clientela selezionata immobili in zone di pregio Trattative riservate Tel 011 [redacted] w. Arcase it

[redacted] (anche monolocale ma grande) o camera e [redacted] ricerco in vendita. Sig. Lorenzini 011 817.8000

CERCASI precollina prestigiosa villa epoca [redacted] uni o bifamiliare mq 350/500 trattative riservate Eurofid 011 581.8777

[redacted] società internazionale per trasferimento ricerca appartamento in [redacted] signorile [redacted] mq a Torino Reg Scopazzallo 011 568 3392

RICERCHIAMO in acquisto per nostro cliente [redacted] one 3 [redacted] in zone prestigiosa. Bimar 011 43.591

SABATELLI [redacted]
cerca appartamenti liberi in Torino e provincia. Pagamento contanti. Tel. 011 [illegible]

TORINO PROVINCIA

BARDONECCHIA e Sauze d'Oulx cercasi urgentemente alloggi piccoli e medi in vendita. Gabetti Op Imm 0122 901 [redacted]

LOCALI UFFICI CAPANNONI

[redacted]
per nostra clientela locali commerciali 100/500 mq in posizioni di passaggio. Gabetti 011 530.007.

[redacted] in acquisto/affitto a Torino capannone mq 800-1200 Rapida definizione. Tel 0336 [redacted] 173

A[redacted]

TORINO CITTA'

A.A. [redacted] arredato in [redacted] con giardino e piscina su 2 livelli adatto foresteria Tel 011 593 801

A.A. CASAFFITTI S. Rita [redacted] costruzione vista panoramica vuoto mq 120 con [redacted] Termoautonomo Tel 011 593 801

A.A. ISOLA [redacted] Crocetta prestigioso arredato mq 95 a funzionari trasferiti. Medi 011 661 2433 - 0335 543.8754

ACCOGLIENTI alloggi anche con giardino in villa metrature varie arredati/vuoti, qualità Interacta 011 568 3629

APPARTAMENTO luminoso arredato nuovo soggiorno camera cucina bagno soffitta 2 balconi [redacted] residenziale via Talucchi Tel. 011 562 4058 dopo le 19,00.

[redacted] Crocetta pedonale d'epoca mansarda arredata soggiorno camera camerella L. 1 milione 200 mila. Tel. 011 43.591

[redacted] Polenza ingresso [redacted] cucina e bagno ben arredato [redacted] Case 011 318 8874

CORSO Vittorio piano 8º termoascensore sala 2 camere cucina bagno L. 750 mila più spese Consulcase 011 771 0228

[illegible] corso [redacted] Ferraris in elegante palazzo '900 signorile appartamento mq 265 Piano nobile Trattative riservate Investitalia 011 518 [redacted]

CROCETTA pressi Mauriziano monolocale ben arredato zona giorno angolo cottura e bagno [redacted] Case 011 318 [redacted]

CROCETTA via Marco Polo bellissimo alloggio 2 camere soggiorno cucina biservizi volendo box Forbello 011 [redacted]

ISLACASE Precollina villette signorili arredate [redacted] giardino e alloggi anche vuote Tel. 011 434 7525 - 0348 261 [redacted]

[redacted] Statuto in signorile palazzo alloggio [redacted] 120 in parte mansardato [redacted] in deroga Investitalia 011 518 4366

S. RITA via Barletta stabile d'epoca ascensore ampio 4 camere cucina bagno [redacted] patti in deroga Gabetti 011 57 672

VIA [redacted] Mille affittasi in costruzione d'epoca signorile arredato soggiorno 3 camere cucinotto Eurocase [redacted] 640 6023

VIA Guido Reni ingresso living camera cucina bagno e ripostiglio ben arredato [redacted] Case 011 318.8874

[redacted] 2 [redacted] 2 camere cucina biservizi 2 box giardino zona Eremo Tel Studio G.I. 011 771.8183

TORINO PR[redacted]

[redacted] **SRL** 011 591.593 affitta libero Castiglione salone con camino cucina 3 camere biservizi box auto

COLLINA panoramico salone cucina 4 [redacted] mere 2 servizi [redacted] e posti auto Grafi Immobili 011 660.3530

CUMIANA villa [redacted] mq giardino salone [redacted] 4 camere [redacted] biservizi [redacted] taverna Aplemme 011 385 3922

RIVOLI zona [redacted] arredato oppure solo appartamento piano giardino da L. 2 milioni a L. 4 milioni Tel. 011 [redacted] 8821

LIGURIA

BORGHETTO affitto mono/bilocali da L. [redacted] mila mensili compreso riscaldamento Agenzia Ediriviera 0182 970.386.

LOCALI UFFICI CAPANNONI

A. CORSO Grosseto Borgaro magazzini 1000/2000 mq uffici mq 250 posti auto Postiglione 0337 204.298 - 011 504 040

A. IMMOBILIARE SABATINO via della Consolata epoca ristrutturato termoautonomo mq 130 Tel 011 385.1313

[redacted] banca [redacted] prestigiosi locali pluvivetrinati in splendido palazzo storico su piazza centrale. [redacted] 0337 217 507

AFFITTASI
pressi Camera Commercio stabile con posti auto ufficio mq [redacted] Tel. 01[redacted]

CENTRALISSIMO negozio pressi via Lagrange 600 mq su più piani con 5 vetrine ottime condizioni Furbatto 011 544 [redacted]

CENTRO UFFICI via Cellini 22 affittasi con o senza arredo servizi centralizzati, da mq 20 a mq 250 Tel. 011 676.377

CORSO Belgio uffici con magazzino laboratorio mq 190 ingresso carraio L. 1 milione 500 mila più spese. Tel 011 273 5361.

CORSO Massimo d'Azeglio [redacted] villa uso ufficio di mq 1200 libero terra e mq 300 interrati Posti auto Trattative riservate IPI 011 561 7091

CROCETTA via Assietta palazzina uffici indipendente 510 mq L. 5 milioni 600 mila mensili Fiminter Immobili 011 517 0021

DI PALMA 011 561 3793 affitto/vende capannoni da mq 600 a mq 1400 in Torino e prima cintura

DRUENTO affittasi capannone industriale nuovi varie metrature da 300 a 1000 mq. Imm. Furno 011 994 1088

GRUGLIASCO
strada del Portone capannone industriale di 5000 mq con uffici interni. Gabetti Impresa 011 530.007.

L.B.A. 011 998 2041 [redacted] capannone industriale di [redacted] mq [redacted] ampio [redacted] cheggio vicinanze ingresso autostrade.

LOCALE via Saorgio piano terra impianti a legge mq 200, [redacted] coperto mq 100, uffici 60 mq. Tel. 011 517.1013

LOCALE [redacted] S. Paolo su strada mq 1400 [redacted] uffici ottime condizioni [redacted] commerciale Seim 011 546.3293

NEGOZIO angolare Porta Nuova 3 vetrine 500 mq su 2 livelli adatto banca supermercato esposizione. Tel. 011 669 8821

[redacted] Sas 011 504 040 503.222 affitta via Peyron angolo via Schina mq 300 passo carraio

RIVOLI [redacted] Francia negozio mq 180 ristrutturato ampie vetrine. Telefonare ore ufficio 011 959 5228.

STRADA San Mauro uso ufficio alloggio mq 100 locale seminterrato mq 50 L. 1 milione 100 [redacted] Tel. 011 273 [redacted]

TORINO MARE 011 437 5555 via Cibrario affittasi ufficio 100 mq 1º piano L. 1 milione mensili più spese

UFFICI sul [redacted] Vittorio (Valentino) mq 170 mq 210 in ordine e decorosi stesso stabile affittansi [redacted] 011 562 8975

[redacted]**IA** zona Stadio bellissimo capannone 2.800 mq più [redacted] uffici e servizi, tutti impianti liberi dal 1º Febbraio '99 Tel 011 [redacted]

VIA [redacted] Mille [redacted] ufficio mq 130 con sovrastante ufficio mq [redacted] L. 24 milioni anno Investitalia 011 518 4366

A[redacted]

[redacted] CITTA'

A.A.A.A. [redacted] referenziati affittiamo vostri immobili con decorrenza immediata senza alcuna vostra spesa. Komarco 011 533 914

A.A.A.A. PER selezionati cerchiamo immobili rapida definizione senza vostre spese. [redacted] Affitti 011 433 7640.

A. IMMOBILIARE SABATINO ricerca per propria clientela referenziata alloggi in affitto nessuna spesa. Tel 011 [redacted] 1313

A.M. 011 433.7647 ingegnere Fiat cerca appartamento arredato in zona residenziale

A.M. 0335 520.2089 commercialista cerca appartamento vuoto in zona centrale stabile signorile

AFFARE 011 [redacted] 3040 cerchiamo alloggi arredati/vuoti [illegible] referenziata nessuna spesa per proprietari

ARCASE IMMOBILI DI [redacted] ricerca [illegible] o appartamento in affitto 150/250 mq Precollina e Torino o Crocetta [illegible]

[redacted] **E CAREITA** [redacted] alloggi arredati/vuoti per trasfertisti/giocatori calcio Valutazioni gratuite Tel 011 596.060.

AZIENDA cosmetica Spa francese cerca arredati vuoti per dirigenti marketing anche in villa [illegible]

BALDINI SRL 011 591 593 ricerca [redacted] [illegible] mq 150/200 zona Crocetta/limitrofe

CERCHIAMO [redacted] nostra esclusiva clientela appartamenti [illegible] massima [illegible]

COPPIA impiegati banca cerca alloggio vuoto/arredato, referenze [illegible] 011 738 0442 - 0360 666.950

[redacted] referenziata cerca in affitto zona decorosa alloggio mq 50/90 trattative solo con privati. Tel 0368 354 [redacted]

GIORNALISTA quotidiano nazionale cerca appartamento uso abitazione esamino offerte Tel segreteria 011 411 8141

GIOVANE professionista cerca appartamento vuoto/arredato Torino e prima cintura Tel. 0347 271 4487

[redacted] 011 885 317 cerchiamo per referenziati alloggi vari varie metrature in Torino e cintura nessuna spesa per la proprietà

[redacted] UFFICI [redacted]

MULTINAZIONALE cerca locale commerciale mq 300 500 su corso o vie principali massime referenze Tel. 011 547 [illegible]

AUTOVEICOLI

A. ACQUISTA autovetture max valutazione contanti con voltura. Via Sant' Ottavio 32 Torino (zona Mole) [redacted] 011 817 7242

ACQUISTA autovetture usato massima valutazione pagamento contanti [illegible] 24 B Tel. 011 776.1816 [illegible]

AUTOCROCETTA Concessionaria [illegible] eccezionali Bmw 740i berlina [illegible] metallizzato interno pelle beige full optionals Telefonare allo 011 505 858 011 318 [illegible]

AUTOCROCETTA Concessionaria Bmw offre auto aziendali Bmw 523i berlina [illegible] Iva grigio metallizzata [illegible] imm. 06/98 a L. [illegible] Iva Bmw 520i Touring Individual [illegible] full optionals imm. 03/98 a L. 58 milioni 500 mila [illegible] Iva Bmw 320i Touring Individual [illegible] full optionals [illegible] L. 45 milioni 800 mila [illegible] Iva. Bmw 318 Berlina nuovo modello [illegible] 03/98 a L. [illegible] milioni più Iva. Bmw Compact [illegible] TDS [illegible] imm. 03/98 [illegible] 740i Berlina blu [illegible] Tel [illegible]

AUTOGILLIA [illegible]

AUTOTORTONA [illegible]

CON[illegible] 10126 Torino Tel 011 660 4713 4

[redacted] Delta HF [illegible] turbo [illegible] full optional [illegible] Tel. 011 067 3470

VIAGGI E VACANZE

[redacted] PENSIONI RESIDENCE

LOANO Albergo Solemare D. vicino mare offerte L. [illegible] mila [illegible] (feste escluse). Tel 019 669.07[illegible]

SPECIALE anziani Diano Marina [illegible] offre medio/lunghe permanenze con assistenza sanitaria eventuale trasporto Tel 0183 401.380 - 495 21[illegible]

VARAZZE hotel Genetta due stelle tel 019 934 663 Confortevole [illegible] accurata [illegible] parcheggio

M[redacted]

AGENZIA matrimoniale Twin Club per vedere, scegliere a video chi incontrare. Via Gessala 14, Torino. Tel 011 [redacted] 0850

CENTRO [redacted] **ASSOCIATE & AUTORIZZATE.** La certezza del giusto incontro nell'assoluta serietà. Amicizia matrimoni. Via Giuseppe Grassi 3 angolo corso Vinzaglio Torino Tel 011 561.1055

INCONTRI [redacted] Matrimoniale Esperienza decennale indiscussa etica professionale. Via Vespucci 34 bis Tel 011 568 3242

[redacted] separata [redacted] sincera cerca uomo serio scopo matrimonio. Scrivere Passaporto 613757A FP Alien

V[redacted]

A.A. GIOIELLERIA M.C. 334 832 acquista oro argenteria monete gioielli in contanti Corso Peschiera 163 Torino

A. ALBA GIOIELLI 321 002 compro oro argento preziosi numismatica francobolli Valuta al massimo. Torino, via Tripoli 86

[redacted] **OREFICERIA GEMMA** acquista oro argenteria monete preziosi alte valutazioni via Madama Cristina [redacted] Tel. 650 2212

ACQUISTO mobili arredamenti '800 primi '900 quadri soprammobili vecchie radio e giocattoli [redacted] 011 664.4800 Perna.

ARRIVANO GLI SPECIALISTI DEL DORMIRE FLOU. HANNO UNA PROPOSTA ED UN CONSIGLIO PER OGNI TUA ESIGENZA.

GARAGE COMUNICAZIONE

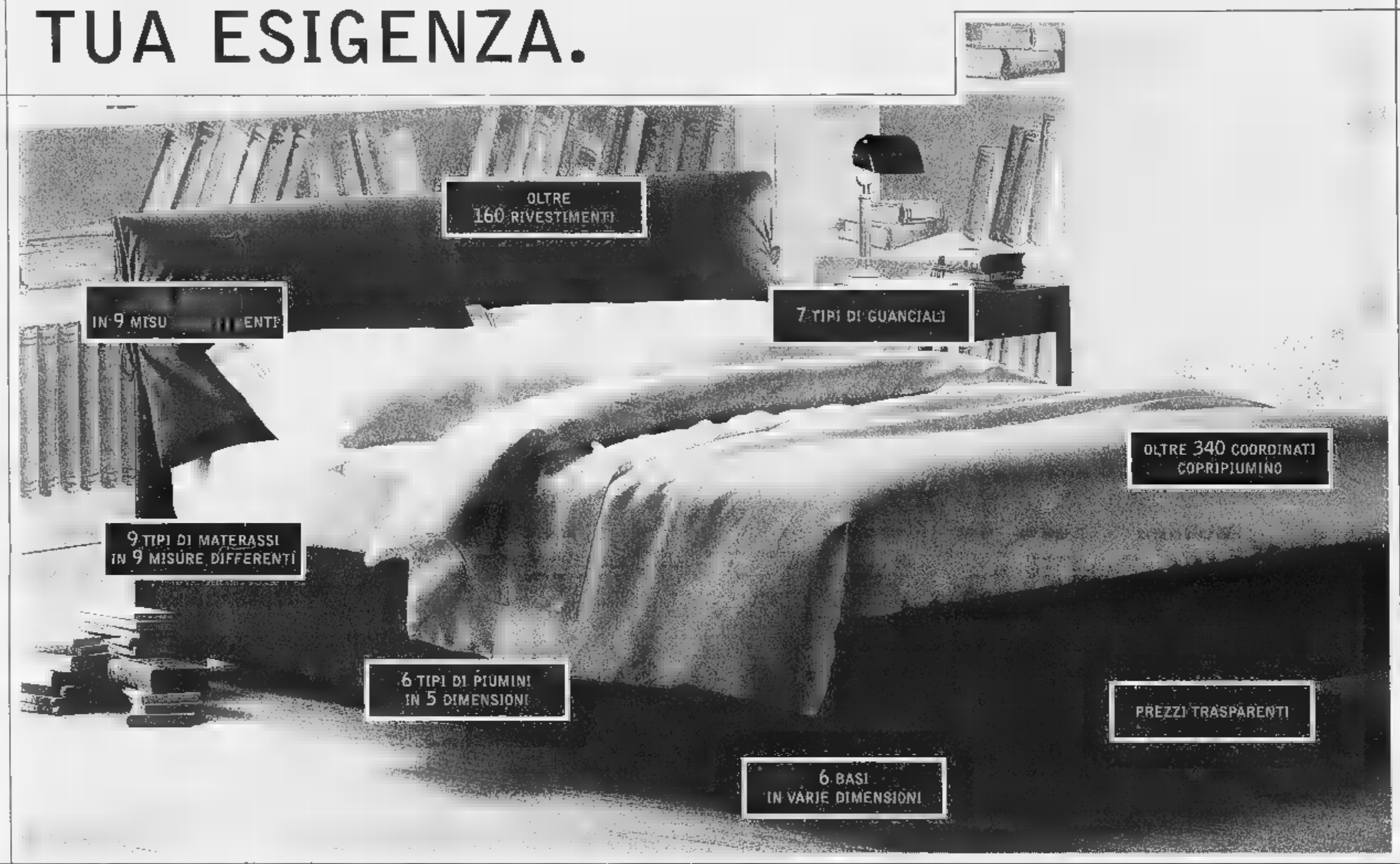

Nathalie, design Vico Magistretti. Prezzo del letto, con Rivestimento Versailles Lit. 2.800.000. Materasso Special Losangalo Lit. 950.000.

GLI SPECIALISTI DEL DORMIRE FLOU IN PIEMONTE E IN VALLE D' AOSTA:

PIEMONTE

ALESSANDRIA

■ Alessandria
SELEZIONE D'INTERNI
Via Pontida, 70
Tel. 0131/262310

CUNEO

■ Alba
MARCARINO ARREDAMENTI
Frazione S.Rocco Seno d'Elvio,3
Tel. 0173/441914

■ Alba
PRIMO PIANO
STUDIO D'INTERNI
Corso Canale, 10
Tel. 0173/441958

■ Mondovì
ALLENA ARREDAMENTI
Via Torino, 1
Tel.0174/42517

NOVARA

■ Novara
FLANDERS ITALIA
Corso della Vittoria, 4/B
Tel. 0321/35379

■ Borgomanero
TRAPEZIO - Via S. Cristinetta, 119
S.S. Borgomanero Arona
Tel. 0322/843027

TORINO

■ Torino
DI BARTOLO ARREDAMENTI
Corso Casale, 116 - Tel. 011/8191698

■ Chieri
BONETTO DESIGN
ARREDAMENTO
Via Andezeno, 59 - Tel. 011/9478202

■ Ivrea
MARIANI ABITARE OGGI
C.so D'Azeglio, 58
Tel. 0125/641448

■ None
GALLIANO HABITAT
Via Sestriere, 33
Numero Verde 167/010007

VERBANIA

■ Ornavasso
GALIZIA - Via A. di Dio, 178
Tel. 0323/837308

VALLE D'AOSTA

AOSTA

■ Aosta - CONTEMPORA
Regione Borgnalle, 10
Tel. 0165/361200

GLI SPECIALISTI DEL DORMIRE FLOU GARANTISCONO AI CONSUMATORI L'ACQUISTO DI PRODOTTI ORIGINALI FLOU A PREZZO TRASPARENTE.

Per avere tutte le informazioni sui letti Flou e ricevere il catalogo telefona al Numero Verde gratuito 1678-29070 oppure consulta il sito Internet www.flou.it dove puoi vestire il letto con qualunque tessuto della collezione.
Flou Spa Meda Milano.

L'ORIGINALE flou

LA CULTURA DEL DORMIRE.

Agnelli in tribuna: «Il caso-doping? E' autolesionismo»

ROMA. Giovanni Agnelli (nella foto a colloquio con il capogruppo Ds, Mussi) ha assistito ieri al primo tempo del big match dell'Olimpico vinto [redacted] extremis dalla Roma sulla Fiorentina. Gli [redacted] riservato un posto accanto al presidente della squadra viola, il produttore cinematografico Vittorio Cecchi Gori. «Ero [redacted]a, [redacted] venuto a vedere questa partita - dice l'Avvocato prima che l'incontro cominci - perchè credo che sarà spettacolare». Poi, una battuta sull'allenatore della Roma: «Il gioco [redacted] Zeman è bello e brutto nello [redacted] tempo. Perché i suoi calciatori sono meravigliosi quando vanno all'attacco e troppo incerti in fase difensiva». Quindi, sul delicato argomento dello scandalo doping. «Ho parlato (ancora l'altro giorno al Comunale di Torino, ndr) con Lippi e del mio allenatore mi fido al cento per cento. In casa nostra [redacted] ha mai toccato nulla [redacted] proibito. Questa storia del doping per lo sport italiano [redacted] autolesionismo bello e buono. Purtroppo penalizza l'immagine [redacted] nostro calcio all'estero. Per questa faccenda la Juventus sta attraversando un momento particolare. Ma la mia squadra da sempre vive momenti difficili e riesce a superarli. Ogni volta, alla fine, dimostra di essere la migliore». Finisce il primo tempo, l'Avvocato se ne va, Cecchi Gori lo saluta allegro, la Fiorentina sta vincendo 1-0. «Trapattoni può arrivare allo scudetto: vederlo in panchina - sorride Agnelli - mentre si agita in quel modo mi ha fatto ringiovanire di vent'anni. Risultato giusto, lui è sempre bravo, indovina le mosse da fare». **[p. ser.]**

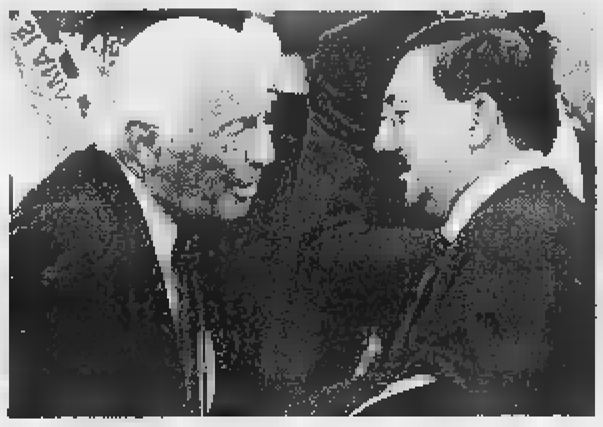

OGGI IN TV

16,20	Cambio di campo	**Raiuno**
[redacted]	[redacted]ley. Omnitel-Big Power	[redacted]
17,30	Stadio sprint	**Raidue**
18,10	Novantesimo minuto	**Raiuno**
19,00	**Basket.** Pepsi [redacted]-Pompea	**Raidue**
19,00	Goleada	**Tmc**
20,35	Rai sport notizie	**Raiuno**
20,30	**Calcio.** Inter-Lazio	**Tele+**
22,00	Il [redacted] diretissima	**Tmc**
22,[redacted]	La domenica sportiva	**Raidue**
22,[redacted]	Pressing	**Italia1**
23,[redacted]	Differita di un match di A	**Tmc2**
0,20	Italia1 sport	**Italia1**

All'Olimpico la Fiorentina va in vantaggio con Batistuta, poi crolla sul traguardo: polemiche e tre espulsi

Totti stende i viola Roma, finale da urlo

ROMA
DAL NOSTRO INVIATO

Perde, la Fiorentina, quando aveva la Roma in pugno, un gol sotto il cuscino, [redacted] espulso contro due. Perde, perché smette letteralmente di giocare, troppo furba, troppo taccagna, sciaguratamente languida. Se escludiamo il sigillo di Batistuta, succede tutto nella ripresa, che sta al primo tempo come [redacted] santabarbara centrata da [redacted] missile [redacted] un emporio d'armi fornito, ma blindato. [redacted] ancora di più, succede alla fine, fra l'89' e il 94', [redacted] pareggio di Alenichev, il sorpasso di Totti, entrambi propiziati da quel Bartelt che la panchina ha fortificato più di qualsiasi integratore notturno. Il russo e l'argentino sono i cambi vincenti di Zeman, sguinzagliati in piena emergenza, al posto di Gautieri [redacted] Delvecchio, quando ormai la partita ha smarrito la retta via, cacciato Di Biagio per una gomitata a Edmundo, espulsi l'invasato Falcone e [redacted] bollente Candela per reciproco accanimento, sostituito e smoccolante Edmundo, una belva nei confronti del Trap.

E così, dopo quattro vittorie consecutive, la Fiorentina si accascia, tronfia e stordita, il primato in pericolo. La Roma [redacted] rendeva mezza difesa (Aldair [redacted] Zago, per tacere di Konsel) e [redacted] degli attaccanti più insidiosi, Paulo Sergio. [redacted] si è mai [redacted] la squadra di Zeman, e questo è un merito che nessuno ha il diritto di sfilarle dalla pagella. Resta la fotografia, allucinante, di [redacted] avversario che rinuncia ad assestarle il colpo [redacted] grazia, [redacted] si sa bene in base a quali calcoli. Sbaglia, Edmundo, ad allestire il più triviale degli ammutinamenti, ma sbaglia anche il Trap a toglierlo, visto come e quanto [redacted] buito ad alimentare i contropiede.

Cinque minuti di follia, non uno di più, e la palla del 2-0 sprecata da Batistuta un attimo prima dell'1-1 di Alenichev: sono cose che capitano, a furia di non sfruttare gli strumenti che ti offre il destino, quando ti gingilli, quando presumi [redacted] il caso sia chiuso. La partita [redacted] splendida. La Roma sprigiona pressing, la Fiorentina nuota negli spazi. Totti porta [redacted] spesso Falcone, Repka si [redacted] pica su Delvecchio, Heinrich tiene d'occhio Gautieri, [redacted] fantasma, e Oliveira il più vispo Cafu. La difesa romanista fa acqua al centro, laddove Petruzzi e Wome patiscono le correnti d'aria create [redacted] Batistuta ed Edmundo [redacted] punti di palleggio. Di Biagio [redacted] Rui Costa, Tommasi [redacted] Amoroso, Di Francesco [redacted] Torricelli ingaggiano duelli rusticani. La trama appassiona, il popolo partecipa. Cross di Cafu, pugni di Toldo; Torricelli-Batistuta-Edmundo, sventa Cafu; Oliveira-Batistuta, rimedia Chimenti.

E' soprattutto a sinistra che [redacted] la Roma, lungo l'asse Candela-Di Francesco-Totti. Ribaltoni continui, martellanti: 24', «taglio» di Delvecchio, riflessi di Toldo; 26': Edmundo stuzzica Chimenti. Tommasi [redacted] Di Francesco ci provano da lontano: Toldo [redacted] lì, marziale; 31', da Totti a Delvecchio, [redacted] esce un diagonale emozionante. Segna, la Fiorentina, nel periodo più propizio alla Roma. Padalino alza la testa e pesca Batistuta quaranta metri più in là: Bati-gol si scrolla di dosso Wome e folgora il portiere con un [redacted] pallonetto. La Fiorentina [redacted] raddoppi[redacted] senza afferrarlo: ne pagherà il fio.

La contesa, di una correttezza esemplare, s'impenna nella ripresa. La Fiorentina domina, sì, [redacted] da [redacted] sazia e seduta. Bazzoli, dignitoso, espelle [redacted] Biagio, Candela e Falcone, risparmia Batistuta, che prende per i capelli Tommasi, e non giudica da rigore [redacted] paio di episodi sospetti, [redacted] per parte, Wome [redacted] Amoroso, Repka [redacted] Delvecchio. La Fiorentina rincula, meditabonda. Zeman sposta Di Francesco [redacted] destra, massaggia il cuore dei suoi, butta dentro Alenichev e Bartelt, la cui incidenza oscurerà [redacted] peso degli staffettisti rivali, Robbiati e Morfeo. La Roma ci crede sempre, la Fiorentina [redacted] coglie l'attimo, dopo [redacted] procurati tanti.

Sono questi gli eccessi dai quali zampilla l'impossibile rimonta. [redacted]': Con Rui Costa che gigioneggia a metà campo, Bartelt imbecca Alenichev: Padalino esita, Torricelli [redacted] ci arriva, 1-1. 94'. Di Francesco-Bartelt, piedi di Toldo, sinistro esplosivo di capitan Totti, l'Olimpico salta per aria. L'Inter, oggi, può scavalcare la Fiorentina. Non dire gatto se non l'hai nel sacco: questa volta, l'aveva detto anche Trap.

Roberto [redacted]

ROMA (4-3-3)	**2**	**FIORENTINA** (1-3-4-2)	**1**
CHIMENTI	6.5	TOLDO	7
CAFU	6.5	PADALINO	6.5
PETRUZZI	5.5	[redacted]	5
WOME	5	REPKA	6
CANDELA	6	HEINRICH	5.5
TOMMASI	7	TORRICELLI	5.5
DI BIAGIO	5	RUI COSTA	6
DI FRANCESCO	6	[redacted]	6.5
GAUTIERI	6	OLIVEIRA	6
(16' s.t. ALENICHEV)	7	(33' s.t. MORFEO)	s.v.
[redacted]	6	BATISTUTA	6
(33' s.t. BARTELT)	7	[redacted]DO	6.5
TOTTI	7	(27' s.t. ROBBIATI)	s.v.
All.: ZEMAN	7	All.: TRAPATTONI	5

Arbitro: BAZZOLI 6

Reti: p.t.: 32' Batistuta, s.t.: 44' Alenichev, 49' Totti.
Ammoniti: Amoroso C., Edmundo, [redacted]
Espulsi: s.t.: 12' Di Biagio, [redacted]' Candela, 18' Fal[redacted]. **Spettatori:** paganti 27.052, incasso 1.196.891.000, abbonati 33.526, quota abbonati 947.576.000.

[redacted] I TRE [redacted]

EMPOLI-BOLOGNA	0-0
PARMA-SALERNITANA	2-0
ROMA-FIORENTINA	2-1

LA [redacted]

FIORENTINA*	12
ROMA* E INTER	10
PARMA*, MILAN E JUVENTUS	9
UDINESE	7
LAZIO	6
BARI E SAMPDORIA	5
CAGLIARI, PIACENZA [redacted] VICENZA	4
EMPOLI* E BOLOGNA*	3
PERUGIA	2
SALERNITANA* E VENEZIA	1

* [redacted] partita in [redacted]

Edmundo furioso insulta il tecnico

[redacted]. Sembrava un sabato tranquillo, Edmundo aveva appena detto: «Finalmente ho un allenatore con cui posso parlare». La partita si era messa bene, benissimo per i viola: Fiorentina in vantaggio, Roma con un uomo in meno e ovviamente giallorossi che spingono per pareggiare. Edmundo gioca bene, è sempre pericoloso, sfiora il gol, ha sgroppate entusiasmanti e sa dare una mano in difesa. Però arriva il fatale 27' della ripresa [redacted] Trapattoni decide di cambiare. Fuori il brasiliano, dentro Robbiati, detto «spadino», che può dare maggior aiuto al centrocampo, tenere palla e guadagnare secondi preziosi.

Edmundo prima non ci crede, poi non ci sta. Lascia il campo urlando insulti, indica Trapattoni, supera la panchina e infine, forse per [redacted] lasciare dubbi, si gira [redacted] grida ancora qual[redacted] di poco piacevole. L'allenatore neanche lo guarda.

Negli spogliatoi si affronta l'argomento. Cosa accadrà, ci saranno provvedimenti? «Queste cose sono abituato a sbrigarle in privato, tra noi. Un sacerdote - quasi ringhia Trap - vi ha mai raccontato quello che sente in confessionale? No, vero? Forse ho sbagliato anche io, forse ho sostituito Edmundo troppo presto. [redacted] eravamo in vantaggio, anche numerico, ho pensato alla partita di martedì in Coppa. E poi certe rotazioni vanno fatte, [redacted] importanti a livello psicologico».

[redacted] Edmundo non ha capito. «No, non l'ha presa bene. Magari tra [redacted] decina di anni capirà che queste scene [redacted] si debbono fare. [redacted] vede che io sono destinato a dover subire certe reazioni. Non mi impressio[redacted] venti anni fa, figuriamoci adesso. Giocatori con questo carattere ce ne sono sempre stati». Trapattoni probabilmente ha rivissuto in quella manciata di secondi le scenate subite in passato da Franco Causio (a Catanzaro) [redacted] Altobelli (a Lecce). **[p. ser.]**

L'ABBRACCIO VINCENTE. Totti festeggiato dopo il gol, alla [redacted] destra l'argentino Bartelt, [redacted] di due [redacted] Per il trio d'attacco romanista Totti-Delvecchio-Gautieri, 3 tiri nello specchio: per Batistuta-Edmundo-Oliveira, 6

Trap: tre punti buttati via vediamo chi saprà reagire

ROMA. Finisce [redacted] l'Olimpico tutto in piedi, tifosi romanisti ubriachi di gioia che gridano: «Una partita così vale lo scudetto». Un ragazzo argentino ha cambiato il risultato con due guizzi, dando [redacted] Alenichev e Totti due palloni che non si potevano sbagliare. E' Bartelt, fino a ieri chiamato «Barzelet», l'eroe del sabato giallorosso. Capelli biondi, alla Caniggia, faccia da bambino furbo e pentito: due venerdì fa l'hanno pescato al night alle due di notte ed è finito in panchina. Zeman lo rilancia a un quarto d'ora dalla fine [redacted] indovina. Tre difensori su di lui, eppure è sempre Bartelt ad avere la palla, [redacted] spostarla con tocchi brevi: [redacted] rasoterra [redacted] gol di Alenichev. «Non [redacted] chiedete come ho fatto, adesso non lo so. [redacted] di azioni simili ne ricordo altre, in Argentina. Sono sempre tranquillo, ma quando sono entrato in campo lo ero [redacted] po' meno. I tifosi mi hanno applaudito, ho un buon rapporto; [redacted] panchina non è un problema, sono arrivato due mesi fa, sto imparando e il calcio italiano non è facile. Soprattutto quello di [redacted]man. In patria giocavo diversamente». Protagonista anche nella seconda rete giallorossa, Bartelt, da impunito, va a chiedere la maglia a Batistuta a partita finita. E lo scambio si fa. «Lui è un grande - dice il giallorosso -. Da ragazzo sognavo di imitarlo. E' stata [redacted] prima volta che ho potuto parlare con lui».

Trapattoni arriva di [redacted] [redacted] comincia da [redacted] gentiluomo: «La Roma non ha rubato nulla, ha avuto più cuore - poi cede al temperamento -. Noi abbiamo buttato via [redacted] partita vinta. Tutto si era messo nel migliore dei modi, l'espulsione di Di Biagio ci ha danneggiati. Sì, perché la partita si è innervosita [redacted] abbiamo perso lucidità. La Roma è stata brava a crederci, spero che questa lezione serva per il futuro. In due o tre occasioni, non faccio nomi, non dico Batistuta o Rui Costa, [redacted] stati troppo egoisti. Potevamo giocarcela [redacted] concludere meglio mentre loro [redacted] buttavano a corpo morto. Ci [redacted] qualcosa, dobbiamo crescere come personalità». [redacted] visto Cecchi Gori? [redacted] presidente è sceso negli spogliatoi come tutte le domeniche. Stavolta era un po' avvilito, come noi, perdere fa sempre male. Adesso importante sarà reagire. Prima della partita i miei giocatori dicevano di non temere il contraccolpo di un'eventuale sconfitta. Lo vedremo subito in Coppa, adesso non diamo corpo alle ombre». Batistuta ha preso Tommasi per i capelli... «Se dico che non ho visto dovete credermi. Comunque, come dice un allenatore, espulsione è quando arbitro vede».

Conclude Zeman sul cartellino rosso a Candela: «Ha pagato uno sbaglio. Quando è stato espulso Di Biagio lui ha parlato male con l'arbitro. Alla prima occasione è stato punito: Batistuta ed i capelli di Tommasi? Batistuta [redacted] sempre Batistuta. Sono contento per i ragazzi, hanno capovolto il risultato in condizioni molto difficili. Bartelt? Ha numeri e velocità. Può ripetersi come sbagliare partita. Oggi [redacted] soddisfa, speriamo per il futuro».

Piero Serantoni

L'urlo di Del Piero dopo un gol in campionato l'attaccante non segna dal 26 aprile, [redacted] ha realizzato una doppietta in Nazionale a Udine. Per Alex questi [redacted] giorni decisivi: infatti, nella prossima settimana, dovrebbe accordarsi con la Juve per il prolungamento [redacted] contratto

A Vicenza, trasferta-chiave per i bianconeri con la difesa in emergenza; anche Tudor rischia il forfeit

Lippi va all'attacco: Juve, mostra gli artigli

«Voglio rivedere una squadra da battaglia, questo fa la differenza»

> «Finora la classe ha mimetizzato il ritardo di preparazione [redacted] è arrivata l'ora di Del Piero e Zidane, caricati dalle Nazionali»

TORINO. Sostiene Lippi che [redacted] arrivato il momento di tirare fuori gli artigli. Sostiene Lippi che la ricreazione è finita [redacted] la Juve deve riappropriarsi del proprio ruolo. Sostiene Lippi che Del Piero e Zidane sono sulla rampa di lancio, pronti al decollo. Sensazioni in libertà alla vigilia di una partita che, se [redacted] è già cruciale, è comunque indicativa di ciò che è la Juve presente [redacted] sarà que[redacted] futura. Per quattro giorni il tecnico ha ripetuto alla squadra concetti precisi, ha martellato sui temi che gli stanno a cuore da sempre. Ora aspetta risposte.

Vicenza crocevia dei destini di una squadra che è ancora tutto un cantiere. Ma, secondo Lippi, non [redacted] molto per arrivare al tetto. Spiega al popolo ciò che ha spiegato al gruppo: «Ho fatto capire ai giocatori che questo potrebbe [redacted] il momento giusto per riprendere il nostro cammino [redacted] le cadenze abituali. Finora la classe ha mimetizzato il ritardo di preparazione. Adesso ci vogliono grin[redacted] e determinazione che soltanto [redacted] diverso atteggiamento mentale possono produrre. Mi pare che anche la situazione ambientale sia cambiata, attorno a noi la confusione si sta stemperando, i bersagli da colpire sono diventati altri».

Cosa chiede Lippi alla Juve? Semplicemente di riavvolgere la pellicola e riproporre un film già visto fino alla noia. Nella sua mente scorrono immagini molto nitide: «Eravamo una squadra da battaglia, dobbiamo ritornare ad [redacted] quelli che non si arrendono mai. [redacted] non sbaglio è ciò che ci ha permesso di fare la differenza nelle ultime stagioni, in cui non siamo stati i più forti, [redacted] i più determinati. Contro di noi il Vicenza metterà agonismo e aggressività ed [redacted] su questo terreno che dovremo misurarci. Vincere vorrebbe dire iniziare bene [redacted] settimana importante. Ma per riuscirci dovremo ripartire con tutto il meglio del nostro repertorio».

Il grimaldello per scardinare il tabù Vicenza (mai una vittoria al Menti, da quando Lippi sta in panchina) è affidato prima di tutti [redacted] Del Piero e Zidane. Finora sono stati i grandi assenti, [redacted] loro il tecnico chiede di pilotare la Juve fuori dalle montagne [redacted] di questo inizio stagione. Lippi lancia [redacted] appello: «Abbiamo bisogno [redacted] entrambi, il loro recupero tecnico [redacted] fondamentale. E dopo la Nazionale mi pare che qualcosa sia cambiato. Non mi preoccupano i malumori di Zidane: se ha un nodo da sciogliere lo farà, ma sono certo che i suoi problemi sono estranei alla squadra».

Prova del fuoco per Del Piero. Sbloccatosi [redacted] due gol alla Svizzera, Pinturicchio è sempre fermo al palo in campionato. Non segna da quasi sei mesi, ma ha ricevuto dalla prestazione di Udine una spinta fondamentale. Dopo Vicenza, il trittico di fuoco prosegue [redacted] Bilbao e Inter. Se Alex c'è, ha l'opportunità di lanciare un segnale forte e di uscire dal cono d'ombra in cui finora [redacted] è mosso. Per lui sono giorni decisivi sotto ogni punto di vista. La trattativa [redacted] per prolungare il suo principesco contratto [redacted] già stata abbozzata [redacted] nella prossima settimana dovrebbe arrivare la firma. I dirigenti juventini e i procuratori di Del Piero ne hanno discusso ieri sera [redacted] tavola, nel tempio del baccalà.

Lippi ha anche altri problemi, tutti legati [redacted] infortuni che scortano la Juve dall'inizio della stagione. E' la difesa il settore più colpito: dopo Ferrara, Iuliano e Pessotto si è infortunato anche Tudor. Ieri ha interrotto l'allenamento per [redacted] botta sotto al piede destro, tuttavia ha buone probabilità di giocare comunque. In caso di indisponibilità dell'ultima ora, Lippi sposterebbe Birindelli al centro, inserendo Di Livio [redacted] sinistra. La seconda ipotesi favorirebbe il ritorno di Ferrara in panchina a più di otto mesi dal grave infortunio [redacted] Lecce. Un posto fra i rincalzi anche per Conte, fermo da oltre un mese.

Intanto la Juve pensa a sfoltire la «rosa». Dopo Dimas, se [redacted] va anche Zalayeta con destinazione Empoli. Lippi approva e sottoscrive: «Sette difensori, nove centrocampisti [redacted] quattro attaccanti possono bastare».

Fabio Vergnano

Al Meazza sfida senza stelle, ma i nerazzurri possono scalare la classifica e andare in fuga

Simoni scommette sull'Inter prenditutto

«Battere la Lazio per vincere anche con Spartak e Juve»

A PARMA

Chiesa-Fuser e Fresi perde

La Salernitana ko: Buffon invece non ha ancora subito reti in 450'

PARMA. Un vecchio incubo finisce e nuove speranze si accendono. Il Parma spezza l'incantesimo che voleva quasi stregata la porta avversaria, torna alla vittoria, prolunga l'imbattibilità di Buffon e riprende a sognare in grande. Complice la rimonta della Roma sulla Fiorentina, che rende più vicina (o meno lontana, a seconda dei punti di vista) quella testa della classifica che sin dall'inizio è l'obiettivo dei gialloblù.

Ci sono voluti più di settanta minuti agli emiliani per venire a capo di una Salernitana venuta al Tardini a giocarsi le sue carte senza chiudersi in una difesa ad oltranza, ma alla fine i gol di Chiesa e Fuser hanno spazzato via le nubi che stavano tornando ad addensarsi sul club di Malesani.

Ha vinto anche la scaramanzia, che ha portato i gialloblù a rifiutarsi d'indossare ancora le nuove maglie a righe orizzontali, con le quali il Parma ha vinto in campionato, scegliendo una divisa quasi completamente bianca, come quella degli anni passati.

Finché la Salernitana ha avuto fiato e gambe per pressare e ripartire, il Parma ha faticato, imbrigliato dalla zona dei ragazzi di Delio Rossi, dalla propria voglia di strafare e dal nervosismo derivante dalla lunga astinenza. A lungo andare, però, il divario tecnico si è fatto sentire, i campani hanno calato il ritmo e Chiesa ha raddrizzato la gara.

Dopo due splendide occasioni sciupate, l'attaccante genovese ha trovato un ottimo triangolo con Crespo (fra i migliori ieri) e ha chiuso con un destro imparabile per l'estremo difensore Balli.

Passato in vantaggio, il Parma ha dilagato approfittando degli ampi spazi concessi dalla neopromossa che si è lanciata alla ricerca del pareggio. Prima un gol annullato a Chiesa per fuorigioco, poi il raddoppio di Fuser, infine un'occasione d'oro che Orlandini è riuscito a sfruttare per il 3-0.

La Salernitana torna quindi a casa con un'altra sconfitta, ma con l'arrivo di Fresi (senza infamia e senza lode il suo debutto in granata) e quello di Giampaolo (ieri precauzionalmente a riposo) le cose dovrebbero migliorare.

Invece il Parma, oltre ad aver ritrovato i gol (ne aveva segnati finora uno solo, alla Juve), non ha ancora incassato reti, una squadra di A. E Buffon ha portato a 450' i minuti di imbattibilità iniziale consecutivi, scavalcando Tacconi e salendo al sesto posto nella classifica assoluta: solo Reginato (712'), Rossi (690'), Zoff (590'), Vanz (573') e Lido Vieri (563') hanno fatto meglio del numero uno gialloblù. **[p. e. p.]**

PARMA (4-3-1-2)	2		(4-3-3)	U
BUFFON	6.5		BALLI	6.5
SARTOR	6		SONG	6
THURAM	7		FRESI	6
CANNAVARO	7		MONACO	5.5
FUSER	6.5		TOSTO	5
BAGGIO D.	5.5		TEDESCO GIA.	6
	5		(29' s.t. DI MICHELE) s.v.	
(24' s.t. STANIC)	s.v.		BREDA	6
BENARRIVO	6		VANNUCCHI	6
(6' s.t. ORLANDINI)	6		ROSSI M.	6
VERON	6		(11' s.t. BOLTIC)	5
CHIESA	7		BELMONTE	5
CRESPO	7		(17' s.t. CHIANESE)	s.v.
(31' s.t. MUSSI)	s.v.		DI VARO	5.5
All.: MALESANI	6.5		All.: ROSSI D.	6

Arbitro: CESARI 7

Reti: p.t.: 28' Chiesa, s.t.: 36' Fuser.
Ammoniti: Vannucchi, Monaco.
Spettatori: paganti 2.878, incasso 100.412.000, abbonati 18.726, quota abbonati 670.305.000.

A EMPOLI

Andersson, gol fantasma

Bologna protesta per un episodio come quello che coinvolse la Juve

EMPOLI. La porta è la stessa dove nella primavera scorsa scoppiò il caso del «gol fantasma» di Bianconi alla Juve. Anche stavolta questione di centimetri, di una palla dentro o fuori per un nonnulla: per il guardalinee gol sicuro tanto da correre, la bandierina debitamente posizionata, verso il centro del campo; ma l'arbitro Tombolini, lontano dall'azione ed evidentemente non in grado di valutare se la palla è entrata oppure no, anziché rischiare di venir travolto dalle polemiche come accadde al collega Rodomonti, prende una decisione furba, assegna una punizione a favore dell'Empoli per presunto fallo di Andersson, autore del «quasi gol», e Bisoli.

E' questo l'episodio più significativo di Empoli-Bologna, una partita giocata a fiammate fra due squadre che, data la classifica grigia, le vistose lacune (la cui de ieri, nelle fila rossoblù, si è aggiunta anche quella di Tarantino, fermo per tre settimane per una distorsione al gomito sinistro) e qualche problema nella costruzione e nella finalizzazione del gioco, più paura di perdere che coraggio di vincere. Così non poteva che finire in un pareggio a reti inviolate che soddisfa chi, come Sandreani e Mazzone, in questo momento sa accontentarsi e fa buon viso a cattivo gioco e gol con il contagocce. Certo al tecnico del Bologna non va tanto giù quella decisione arbitrale ma tant'è: «Per me si tratta di annullata e comunque - aggiunge Mazzone - il fallo di Andersson non c'era proprio». Di tutt'altro avviso ovviamente il clan toscano: se capitan Baldini, espulso per la seconda volta in cinque gare, preferisce non commentare, Bisoli invece assicura: «Lo svedese si è appoggiato sulle mie spalle, quindi il fallo c'era».

Ma le polemiche, si sa, lasciano il tempo che trovano e non risolvono i problemi. Così Sandreani che Mazzone preferiscono sottolineare gli aspetti positivi della prestazione di ieri: in attesa di Zalayeta che arriverà a Empoli domani, la squadra toscana, pur priva del uomo di punta, Cappellini, operato ai legamenti del ginocchio, sa di poter contare su un nugolo di giovanotti rampanti, qualche grattacapo alla difesa rossoblù lo hanno creato gli scattanti Lucenti e Bonomi, il possente Artico, lo sprigiudicato Chiappara. Mentre il Bologna ha ritrovato due colonne come Paramatti e Andersson, in campo dopo due mesi per infortuni muscolari, oltre un campione come Beppe Signori, autore ieri di una prestazione illuminata: tutti e tre, insieme a Cappioli che al 30' della ripresa ha pure colpito il palo, sono andati vicini al gol. **[b. c.]**

(3-4-3)	0		(4-4-2)	0
	6		ANTONIOLI	6
FUSCO	6.5		PARAMATTI	6.5
BALDINI			BIA	6
			MANGONE	6
LUCENTI				6.5
PANE	6		(5' s.t. RINALDI)	6
	6		BINOTTO	6.5
TONETTO			(12' s.t. CAPPIOLI)	6
CARPARELLI			INGESSON	6
(17' s.t. CHIAPPARA)	6		MAROCCHI	6
ARTICO	6		NERVO	6
(29' s.t. PALUMBO)	s.v.		SIGNORI	6.5
BONOMI	6		ANDERSSON K.	6
(34' s.t. MARTUSCIELLO)	s.v.			
All.: SANDREANI	6		All.: MAZZONE	6

Arbitro: TORNAGHINO

Ammoniti: Fusco, Mangone, Marocchi. **Espulsi:** s.t.: 46' Baldini. **Spettatori:** paganti 3.243, incasso 76.703.000, abbonati 5.614, quota abbonati 208.620.024.

MILANO. Sfida di vertice a San Siro. L'Inter, vincendo, scavalcherebbe la Fiorentina e salirebbe in testa alla classifica, da sola. Ma la Lazio non può perdere altro terreno. I miliardi spesi da Moratti e Cragnotti per rinforzare le due squadre quest'estate, stasera saranno in tribuna. Oltre a Ronaldo all'Inter manca infatti anche Baggio, mentre la Lazio deve fare a meno di Vieri, De La Pena e Stankovic (senza dimenticare Boksic). Complessivamente 160 miliardi (60 dell'Inter, 100 per la Lazio).

La più penalizzata è la Lazio che aspettava questo confronto anche per vendicare la sconfitta per mano dell'Inter nella finale Uefa di Parigi. Eriksson può consolarsi con Salas, mentre Simoni si affida a Djorkaeff e Zamorano in attacco, con l'innesto in difesa e a centrocampo delle promesse francesi Silvestre e Dabò, che finora non sono costati nulla in attesa che la Fifa stabilisca il loro prezzo di svincolo dal Rennes. Così a reggere la scena saranno i cileni Zamorano e Salas.

Robi Baggio

Simoni, alla vigilia della settimana decisiva per l'Inter (mercoledì lo Spartak Mosca in Champions league e domenica la Juve al Delle Alpi), chiede tre vittorie e se possibile, anche bel gioco. «Ci spero e ci credo - spiega - perché vedo la squadra caricata e ben determinata. Le assenze? Sono tante e tutte importanti, i sostituti all'altezza». Anche può fare a rimpiangere Ronaldo: «E' il giocatore più importante. Mi dispiace che sia quasi pronto: gli manca l'ultima fase della preparazione».

Christian Vieri

Per superare la Lazio Simoni conta molto Djorkaeff, che sarà schierato al fianco di Zamorano: «Il francese attraversando un momento straordinario, fisicamente e moralmente. Il gol con la Francia lo ha caricato ancora di più e questo torna utile anche all'Inter. Ma a tutta la squadra che vedo bene, ben equilibrata e fiduciosa. Così dobbiamo avere paura di nessuno, ma pensare solo a fare il nostro gioco, che qualche volta sarà poco spettacolare ma è sempre redditizio, come abbiamo dimostrato già l'anno scorso».

L'unico dubbio che Simoni si riserva riguarda le marcature di Salas e Mancini: difesa a zona o a uomo? Nel secondo caso Galante affiancherebbe Colonnese, altrimenti, pare più probabile, utilizzerà Silvestre, con Bergomi secondo centrale.

Nino Sormani

IL GIALLO

Caso doping: si fa vivo dall'Argentina il Pibe mentre il commissario dei medici, Checcoli, condanna i difetti d'informazione

Maradona rilancia: ora finalmente avrò giustizia

«Prendevo coca, ma giocavo solo dopo analisi private»

ROMA. «Dopo sette anni, ora forse avrò giustizia: il mio calcio è sempre stato pulito. Seguirò attentamente questa storia, voglio capire, voglio sapere». E' la prima reazione ufficiale di Maradona, dopo le notizie secondo cui le controanalisi '91, che portarono alla sua squalifica, potrebbero essere state falsate un'apparecchiatura «sporca» cocaina. Maradona ha affidato la sua replica al *Mattino* di Napoli: «La cocaina è il mio problema, non l'ho mai negato; ma quando andavo in campo ero pulito. Avevo certezza di non poter essere positivo, perchè prima di ogni gara mi sottoponevo ad analisi private; andavo in campo solo se mi garantivano di giocare senza timori. Altrimenti stavo a casa»

Diego s'è soffermato sui quei controlli privati: «Li facevo per non compromettere la mia carriera e per non arrecare danno al club: sia che fosse il Barcellona, il Napoli, il Boca o la Nazionale». E le analisi fatte dal giocatore argentino prima del fatidico Napoli-Bari del marzo '91 diedero, secondo lui, risultato negativo: «Ho sempre avuto sospetti sui quei controlli fatti a Roma. Anche qui la magistratura argentina ha riaperto il procedimento a mio carico: i giudici hanno il dubbio che ci sia stato un complotto per farmi risultare positivo. Qualcuno potrebbe aver inquinato ciò che mangiavo».

Da Napoli si è fatto vivo (ed è in contatto col manager Coppola) anche l'avvocato di Diego, Vincenzo Siniscalchi. «Se sarà dimostrata l'irregolarità dell'esame antidoping che portò alla squalifica, chiederemo la revisione del giudizio della Caf e avvieremo un procedimento per una simbolica associazione con risarcimento dei danni. Sarebbe una vittoria ormai soltanto morale, ma importante». E sul caso lavorano anche i pm romani Piro e Roselli, interessati pure al caso dell'ostacolista Anna Maria Di Terlizzi, positiva alle prime analisi e negativa alle controanalisi, con polemiche e sospetti di manipolazione dei campioni.

PESCANTE INTERROGATO

«Dovevo ascoltare i consigli di Nizzola»

ROMA. Amarcord in Procura. Sfilano i dimissionari Mario Pescante e l'avvocato Ugo Longo, ascoltati come testimoni dai pm Piro e Roselli. Prima il mea culpa dell'ex presidente del Coni: «Ho guidato un sistema che non ha funzionato. Non ero a conoscenza di fatti troppo importanti». Poi quello dell'ex procuratore antidoping: «Ho dato troppo fastidio. Non ho potuto fare di meglio. Eppure non posso condividere che prima di ogni partita un intero spogliatoio sia pieno di flebo e di sostanze che fanno male». Longo, che ha presentato ai magistrati il dossier sulle indagini svolte in agosto, preannuncia che lunedì sarà ascoltato Emilio Gasparrone. Pescante prevede «altri terremoti» ma discolpa Nizzola: «E' presidente Figc da troppo poco tempo. Anzi, proprio io avrei dovuto ascoltare qualche suo consiglio, ma ho responsabilità molto indirette».

Maradona: «Io ero pulito»

Pescante alle dimissioni. In particolare, Checcoli si è scatenato contro i commenti alle strane vicende del «laboratorio dei misteri», all'Acqua Acetosa. Intervenuto ieri a Torino al convegno su «Attività sportiva in funzione dell'età e del sesso», Checcoli ha definito «leggerezze» la mancata analisi sia dell'acidità dei campioni di urine (che avrebbe rivelato eventuali diluizioni) sia la presenza di anabolizzanti, oltre alla violazione delle regole sulla riservatezza. «Conto di riordinare l'attività del laboratorio antidoping del Coni entro Natale», ha concluso. **[r. do.]**

PARTITE E ARBITRI DELLA SERIE A. QUINTA GIORNATA ORE 15,30

BARI (4-4-2)		UDINESE (3-4-3)	
1 MANCINI F.		TURCI	1
2 GARZYA		BERTOTTO	4
4 DE ROSA		CALORI	5
28 N'DIOUR		PIERINI	
13 INNOCENTI		NAVAS	2
19 ZAMBROTTA		GIANNICHEDDA	16
8 ANDERSSON D.		WALTER	6
18 KNUDSEN			3
15 DE ASCENTIS		POGGI	11
11 MASINGA		AMOROSO	7
OSMANOVSKI		LOCATELLI	10
Arbitro			
12 MANCINI		WAPENAAR	12
5 WADSEN		ZANCHI	15
7 BRESSAN		GARGO	8
10 MARCOLIN		VAN DER VEGT	18
14 OLIVARES		APPIAH	20
17 GUERRERO			19
SPINESE			9

CAGLIARI (4-4-2)		MILAN (3-4-3)	
1 SCARPI		LEHMANN	
15 ZEBINA		N'GOTTY	25
2 ZANCHELLI			14
GRASSADONIA			8
19		HELVEG	
7 VASARI		ALBERTINI	
14 BERRETTA		AMBROSINI	26
CAVEZZI			17
DE PATRE		GANZ	11
11 MUZZI			20
28		WEAH	
12 FRANZONE		ROSSI S.	1
6 CENTURIONI		SALA	26
25 LOPEZ L.		COCO	27
24 LOENSTRUP		MARNI	13
27 ABEJON			8
27 MAZZEO		BA	7
23 CARRUEZZO		GUGLIELMINPIETRO	

INTER (4-4-2)		LAZIO (4-4-2)	
ore 20,30			
1		MARCHEGIANI	1
COLONNESE			2
2 BERGOMI		COUTO	
SILVESTRE		MIHAJLOVIC	
23 ZANETTI C.		FAVALLI	
17 MORIERO		CONCEICAO	14
8 WINTER		ALMEYDA	25
27		VENTURIN	23
SIMEONE			
6 DJORKAEFF		MANCINI	10
ZAMORANO		SALAS	9
Arbitro		BOGGI	
MAZZANTINI		BALLOTTA	22
5 GALANTE		NEGRO	2
25 MILANESE		LOPEZ	6
18 ZE ELIAS		GOTTARDI	17
		BARONIO	26
21			4
13 VENTOLA		IANNUZZI	27

PERUGIA (4-5-1)		VENEZIA (4-4-2)	
ROCCATI		TARI	1
2 ZE MARIA			2
15		LUPPI	5
14 MATRECANO		PAVAN	6
COLONNELLO			7
25 PETRACHI		DE FRANCESCHI	10
4 OLIVE		NICELI	17
7 NAKATA		VOLPI	8
18 BERNARDINI		PEDONE	
26			9
29		MARRERO	
		SANTIS	
1			12
13 ROPA R.		BRIDSCHI	23
24 SOGLIANO		BALLARIN	3
21 CAMPOLO		MARANGON	14
		VALTOLINA	24
9 TOVALIERI		GUIDOCCORE	
ERCEG		GIACCHINI	11

PIACENZA (4-4-2)		SAMPDORIA (4-4-2)	
1		FERRON	1
6 LUCARELLI		BALLERI	
21 POLONIA		MANNINI	
5 VIERCHOWOD		GRANDONI	23
3 MANGHETTI		SANG	25
14 BUSO		VERGASSOLA	
8 CRISTALLINI P.		FRANCESCHETTI	
4 MAZZOLA		LARGLE	6
18 SIROPPA		IACOPINO	14
20 INZAGHI S.		ORTEGA	10
7 RASTELLI		PALMIERI	
Arbitro			
22 MARCON		AMBROSIO	22
15 DELLI CARRI		CASTELLINI	2
		NAVA	
2 LAMACCHI		LASSISSI	
CAINI		SGRO'	18
13 PIOVANI			27
9 DIONIGI		CORDOBA	

CLASSIFICA

FIORENTINA	12	SAMPDORIA	
ROMA	10	CAGLIARI	4
INTER	10	PIACENZA	4
MILAN	9	VICENZA	4
PARMA	9	EMPOLI	3
JUVENTUS		BOLOGNA	3
UDINESE	7	PERUGIA	2
LAZIO	6	VENEZIA	1
		SALERNITANA	1

6ª DI ANDATA 25/10 - 14,30

BOLOGNA	PIACENZA
CAGLIARI	BARI
FIORENTINA	SALERNITANA
JUVENTUS	INTER 20,30
LAZIO	VICENZA
MILAN	ROMA
PERUGIA	
SAMPDORIA	EMPOLI
	VENEZIA

VICENZA (4-4-2)		JUVENTUS (4-3-1-2)	
22 BRIVIO		PERUZZI	1
2 DALISO		BURNDELLI	15
21 STOVINI		TUDOR	19
5 BELOTTI		MONTERO	
24 MORABITO		MIRKOVIC	3
7 SCHENARDI			20
8 MENDEZ		DESCHAMPS	14
10 VIVIANI			
23 AMBROSETTI		ZIDANE	21
14 ZAULI		INZAGHI F.	9
19 OTERO		DEL PIERO	10
Arbitro		PACALBUTO	
1 BETTONI		RAMPULLA	12
18 DICARA		PESSOTTO	17
13 BEGHETTO			
3 MEZZANOTTI		PERROTTA	23
15 PALLADINI		BLANCHARD	18
4 DI CARLO			7
11 LUISO		FONSECA	18

OGGI IN SERIE B E C ORE 15,30

SERIE B

7° TURNO

Atalanta - Cesena	Pirone
Chievo V. - Ternana	Stupore
Cosenza - Verona	Branzoni
Lecce - Brescia	Castellani
Monza - Fid. Andria	Dagnello
Napoli - Treviso	Guiducci
Pescara - Lucchese	Preschern
Ravenna - Reggiana	Pin
Reggina - Cremonese	Bonfrisco
Torino - Genoa	3-0

CLASSIFICA

Treviso 14; Torino 13; Brescia 12; Verona, Ravenna e Cosenza 11; Ternana, Napoli e Pescara 9; Reggiana, Lecce, Cremonese e Atalanta 8; Genoa 7; Reggina e Monza 6; Fid. Andria 5; Lucchese e Chievo V. 3; Cesena 2.

SERIE C1A

7° TURNO

Arezzo - Brescello	Bellomi
Carpi - Pistoiese	Rossi
Carrarese - Alzano	Nigro
Cittadella - Montevarchi	3-0
Lecco - Seregno	Lombardi
Lumezzane - Livorno	Ciccolanni
Siena - Modena	Ferlito
Spal - Padova	Cassali
Varese - Como	Cavallaro

CLASSIFICA

Livorno 15; Pistoiese e Alzano 12; Spal e Como 11; Carrarese e Lumezzane 9; Brescello e Modena 8; Seregno e Cittadella 7; Siena 6; Varese, Lecco e Arezzo 5; Padova e Montevarchi 4; Carpi 3.

SERIE C1B

7° TURNO

Acireale - Savoia	Niccolai
Ancona - C. Sangro	Gabriele
AscoR - Crotone	Papini
Battipaglia - Fd. Cabala	Alario
Foggia - Avellino	Lion
Giulianova - Gualdo	Cutlica
Marsala - Lodigiani	Pieri
Stabia	Saccani
Palermo - Fermana	Zaltron

CLASSIFICA

C. Sangro; Palermo 13; Lodigiani e Ancona 10; Acireale e Gualdo 9; Marsala, Nocerina, Battipaglia e Fermana 8; Savoia, Giulianova e Juve Stabia 7; Foggia e Ascoli 6; Crotone e Avellino 5; All. Catania 4.

SERIE C2A

7° TURNO

Albinoleffe - Pro Sesto	Giangrande
Borgosesia - Cremapergo	Bianco
Mantova - Viareggio	Gazzi
Novara - Sanremese	Palanca
Pisa - Pontedera	Carrer
Prato - Biellese	Marino
Pro Patria - Pro Vercelli	Valensin
Spezia -	Pozzi
Voghera - Alessandria	Rizzoli

CLASSIFICA

Pisa 16; Fiorenzuola e Prato 12; Novara 10; Biellese, Spezia e Alessandria 9; Sanremese, Cremapergo e Viareggio 8; Pro Vercelli e Mantova 7; Pro Sesto e Albinoleffe 6; Pro Patria, Voghera e Pontedera 4; Borgosesia 3.

SERIE C2B

7° TURNO

Fano - Sandonà	Tomasi
Giorgione - Baracca	Zenere
Maceratese - Triestina	Ambrosino
Mestre - C. S. Pietro	Ferro
Rimini - Torres	Angrisani
Sassuolo - Gubbio	Bernabiti
Tempio - Faenza	Telolioni
Teramo - Trento	Cirone
Viterbese - V. Pesaro	

CLASSIFICA

Torres e Mestre 13; Rimini, V. Pesaro, Viterbese, Triestina e Sassuolo 9; Gubbio, Maceratese e Sandonà 8; Teramo e Faenza 7; C. S. Pietro 6; Fano, Trento, Baracca, Giorgione e Tempio 5.

SERIE C2C

7° TURNO

Astrea - Castrovillari	Venucci
Benevento - Casarano	Nicoletti
a - Frosinone	Calcagno
Giugliano - Trapani	Soffritti
Gela -	Battistella
L'Aquila - Chieti	Cruciani
Messina - Catanzaro	Dattilo
Sora - Cavese	Sambucci
Tricase - Nardò	Ferraro

CLASSIFICA

L'Aquila 13; Cavese e Messina 12; Sora e Castrovillari 11; Catanzaro 10; Trapani e Catania 8; Giugliano, Frosinone, Turris, Chieti e Benevento 7; Nardò 6; Astrea 5; Gela e Casarano 4; Tricase 3.

CALCIO

■ **EUROPEI U21.** In Polonia la capolista Wisla Cracovia (avversario di Coppa Uefa del Parma) ha travolto 4-1 il Ruch Chorzow. In Inghilterra pari del Leeds (rivale della Roma sempre in Uefa) sul campo del Nottingham Forest: 1-1. Il Chelsea ha battuto il Charlton per 2-1 senza gol degli italiani. In Germania la capolista Bayern Monaco passa (3-1) sul campo dello Schalke 04.

■ **INCIDENTI IN RUSSIA.** Cinque persone sono rimaste ferite a Volgograd in seguito ai violenti scontri fra i tifosi dello Spartak Mosca (pr avversario dell'Inter in Champions League) e i sostenitori della locale squadra del Rotor. Un'altra dozzina sono stati fermati dalla polizia alla vigilia dell'incontro che decide il campionato russo.

■ **SIMONE ILLUDE IL PSG.** Un gol di Simone ha illuso il Psg a Lione. L'ex milanista ha segnato la quarta rete stagionale ma i parigini, ridotti in dieci per l'espulsione di Ducrocq, sono stati raggiunti da Cocard. Ha debuttato in panchina per il nuovo allenatore, il portoghese Artur Jorge.

B

Trascinata da Asta e Lentini la squadra di Mondonico ottiene la quarta vittoria consecutiva in casa

Il Toro più bello travolge il Genoa

E Artistico segna il primo gol in maglia granata

[redacted] Polverizzato. Il Genoa è uscito dal Delle Alpi con le ossa rotte, travolto dal miglior Toro dell'anno. Un Toro che ha ritrovato il Lentini dei giorni belli e, finalmente, nella coppia Artistico & Ferrante, i «gemelli del gol». E un Asta che, nel primo tempo dominato dai granata, ha fatto la differenza, sbloccando il risultato allo scadere con un gran tiro, dopo [redacted] colpito un clamoroso palo e sfiorato il gol in altre due occasioni. Ci hanno poi pensato Artistico [redacted] Ferrante [redacted] mettere al sicuro la quarta vittoria casalinga consecutiva che fa compiere un salto al Toro [redacted] la zona-promozione, [redacted] attesa del big match [redacted] quest'oggi al San Paolo tra il Napoli e la sorprendente capolista Treviso, e [redacted] vista delle due trasferte consecutive dei granata, a Lucca e Monza, [redacted] calendario dopo [redacted] sosta per la Under 21 di B.

Una scelta azzeccata quella [redacted] Mondonico che, con Tricarico acciaccato, aveva puntato [redacted] Asta per aumentare la spinta sulla fascia destra consentendo [redacted] Lentini, protetto alle spalle dal bravissimo Sassarini, di sbizzarrirsi sul versante opposto.

Sorretti da tutta la squadra, i due esterni mandavano in tilt il dispositivo tattico ideato da Cagni che, indisponibile Bettella, doveva inventare Rossini libero, inserendo Pecorari in difesa e confermando Ametrano a centrocampo dove [redacted] Genoa veniva surclassato. Basti pensare che Francioso non si è mai avvicinato [redacted] Bucci e l'evanescente Vukoja è stato addirittura lasciato negli spogliatoi durante l'intervallo e sostituito da Di Muri. Merito del filtro del centrocampo granata e [redacted] lavoro di Maltagliati, Fattori e Bonomi che nulla hanno concesso alle punte rossoblù.

Un Toro [redacted] salute atletica che assorbiva la perdita di Sanna, vittima [redacted] una contrattura alla [redacted] destra dopo una ventina di minuti. L'innesto [redacted] Scarchilli aggiungeva qualità e quantità, senza scompensi. E solo le grandi parate [redacted] Soviero impedivano al Toro [redacted] goleada maggiore.

Il portiere sventava un tiro a fil [redacted] traversa di Artistico ed era graziato di testa da Lentini. Poi si opponeva ad una botta ravvicinata di Ferrante e replicava su Artistico. Il [redacted] capolavoro lo compiva rubando palla ad Asta, lanciato a rete. Il pubblico gridava al rigore [redacted] l'arbitro aveva visto giusto mentre, qualche minuto prima, era stato forse troppo generoso nei confronti [redacted] Tangorra che aveva trattenuto per la maglia Ferrante [redacted] Il montante salvava Soviero al 44' [redacted] tiro di Asta che una manciata [redacted] secondi dopo, su traversone di Artistico respinto da Pecorari, in mischia trovava lo spiraglio giusto per centrare [redacted] bersaglio. Era [redacted] primo gol [redacted] Generoso in serie B. Un gol pesantissimo.

Frastornato dalla manovra avvolgente del Toro, il Genoa crollava nella ripresa. L'allarme [redacted] So[redacted] nuovamente al 7': bene imbeccato da Scienza, Ferrante al volo scaricava il destro di poco sopra la traversa. Più fortunato Artistico (8') che [redacted] combinazione Fattori-Lentini, approfittava della dormita dell'intera retroguardia genoana, di Pecoraro in particolare, [redacted] un difettoso stop di petto di Rossini, e piazzava la zampata vincente. La prima in maglia granata in [redacted] partita ufficiale.

Una liberazione per l'ex salerni[redacted] cui la [redacted] aveva dedicato [redacted] striscione «Ciccio-gol [redacted] Maratona è con te», e la conferma che il progetto del Mondo sul doppio centravanti può dargli altre grosse soddisfazioni. [redacted] 2-0 c'era solo una squadra [redacted] campo, il Toro anche se al 12' Bucci effettuava il primo vero intervento [redacted] improvvisa conclusione di Pirri, mantenendo inviolata la propria rete in casa.

Lentini [redacted] Sassarini dilagavano sulla sinistra, alternandosi anche in copertura ma servendo, soprattutto, rifornimenti ai compagni. Artistico, Ferrante e Scienza mancavano di un soffio altre occasioni. Alla mezz'ora, Ferrante intercetta[redacted] passaggio di Piovanelli e scambiava con Artistico presentandosi a tu per tu con Soviero: il [redacted] destro non perdonava. Era il [redacted] sigillo personale, il 3-0 per il Toro. Un trionfo.

Bruno Bernardi

La terza rete dei granata al Genoa messa a segno da Ferrante (FOTOREPORTERS)

TORINO [4-3-3]	3	[illegible] [1-3-4-2]	0
BUCCI	6,5	SOVIERO	7
M. BONOMI	6,5	ROSSINI	5
FATTORI	6,5	TANGORRA	5,5
MALTAGLIATI	6,5	PECORARI	5
SASSARINI	6,5	MUTARELLI	5,5
ASTA	7	(10' st Pirri)	5,5
SCIENZA	6,5	AMETRANO	5
(32' st Crippa)	sv	(20' st Pelaccia)	sv
SANNA	sv	PIOVANELLI	5,5
(19' pt Scarchilli)	6,5	I. BONETTI	5,5
FERRANTE	7	MUNCH	5
ARTISTICO	7	FRANCIOSO	5
(32' st Parente)	sv	VUKOJA	5,5
LENTINI	7	(1' st Di Muri)	5
All.: MONDONICO	7	All.: CAGNI	5,5

Arbitro: BERTINI 6

Reti: 45' pt Asta; 8' st Artistico; 30' st Ferrante. **Ammoniti:** Mutarelli. **Spettatori:** paganti 6.727, incasso 173.565.000 lire, abbonati 10.713, quota 225.154.636 lire.

«Cominciamo a divertirci»

Mondo: ma le due punte possono dare di più

TORINO. Tutti contenti per Ciccio. Già, perché l'astinenza di Arti[redacted] stava diventando un problema ingombrante. E allora è comprensibile come la prima preoccupazione del clan granata, in una giornata piena soltanto [redacted] sorrisi, sia quello di celebrare il ritorno alla rete dell'ex salernitano dopo 708' (ultimo centro il 14 giugno ad Andria). Su Artistico che torna Ciccio-gol si dilungano Vidulich, Mondonico e il gemello Ferrante. L'unico a non parlare è il festeggiato, che [redacted] non altro si dimostra tipo coerente: ha attraversato tacendo un mese, il più difficile, [redacted] continua a stare [redacted] silenzio anche nel giorno più felice. Di nero vestito, il bomber sbloccato se [redacted] va dribblando microfoni e taccuini. Ai cronisti concede solo un significativo: «Non ho nulla da dire».

Antonino Asta è invece un fiume in piena. Di parole e di felicità. E' arrivato al Toro due estati fa a coronamento di una scalata durata otto anni e partita dall'Interregionale. Non [redacted] abituato alla ribalta, [redacted] questa volta sa di meritarsela. Ieri, alla prima presenza stagionale da titolare dopo sei spezzoni di secondi tempi, ha fatto il mattatore: un gran bel gol [redacted] primo in granata), ma soprattutto una vitalità esagerata sulla fascia destra, per 90'. «La corsa e la velocità sono le mie armi - dice il 28enne centrocampista -. Quando il mister mi chiama, cerco di metterle [redacted] disposizione della squadra. Ho saputo che avrei giocato soltanto in mattinata. Stavo bene, sentivo di poter fare cose importanti. Così è stato: ho avuto tante occasioni, ho provato a segnare almeno tre volte e [redacted] riuscito nell'occasione più difficile. A correre, però, non [redacted] stato soltanto io: siamo tutti in una forma atletica eccezionale, merito della preparazione estiva, tutt'altra [redacted] rispetto a quella dell'anno scorso».

Vero. Questo è il Toro più tonico visto nelle tre stagioni di B. Peccato, però, che adesso ci sia la sosta... Mondonico fa spallucce: «Ci servirà per immagazzinare energie e lavorare ancora più sodo, adesso che c'è entusiasmo. Ma non è il [redacted]so di esaltarsi: alla [redacted] A mancano 53 punti. Attendo con curiosità, alla ripresa, i [redacted] di Lucca [redacted] Monza per sapere se anche in trasferta abbiamo davvero fatto il salto di qualità. Intanto, è importante sottolineare come la squadra cominci a credere a questo benedetto progetto del doppio centravanti che tre settimane fa sembrava già destinato al fallimento. Chiaro, ci restano grossi margini di miglioramento, soprattutto per la coppia d'attacco: meno egoismo, più collaborazione e tutto sarà più facile. L'assist di Artistico per [redacted] settimo sigillo di Ferrante è un buon segnale. Di certo c'è che la gente del Toro sta cominciando a divertirsi. E noi con loro».

Molto meno si divertono i genoani. Dice Cagni: «Sconfitta inequivocabile. Loro strapipanti, noi spariti dopo una mezz'ora decente. Torneremo di sicuro sul mercato. Il nostro campionato comincerà dopo la sosta. E solo allora le responsabilità saranno tutte mie».

Roberto Condio

BASKET

In A2, Biella a Pesaro

C'è Kinder-Sony [illegible]

Kinder Bologna-Sony Milano è il clou della 4ª giornata. Gli emiliani, reduci da un'importante vittoria a Mosca in Eurolega, dovrebbero mantenere la testa, imbattuti. Serie A1: Benetton Tv (2)-Polti (2), Ducato Si (2)-Zucchetti (4), Kinder Bo (6)-Sony (2), Mabo Pt (0)-Varese (6), Muller Vr (2)-Teamsystem (6), Pepsi Rn (2)-Pompea (6), Termal Imola (2)-Gorizia (0). Serie A2: Popolare Rg (4)-Snai (4), Banco Ss (2)-Trieste (4), Bini Li (6)-Cordivari (6), Pozzuoli (2)-Montana (2), Scavolini Ps (4)-Fila (2), Viola Rc (4)-Select (0), Zara Fabriano (2)-Sicc (0).

TENNIS

In vendità da giovedì

Davis, [illegible]

MILANO. Solo acquistando un abbonamento per i tre giorni della finale (costo minimo [redacted] mila lire) si potrà assistere [redacted] Italia-Svezia di Davis, dal 4 al 6 dicembre al Forum di Assago. La vendita partirà per i tesserati Fit da giovedì 22 e si concluderà il 6 novembre, mentre per gli altri inizierà da lunedì 9 novembre. Gli abbonamenti saranno disponibili negli sportelli delle filiali della Banca Commerciale Italiana e al Filaforum. Costi: parterre 500 mila, tribuna centrale 400 mila, tribuna laterale 280 mila, gradinata [redacted] numerata 200 mila.

[illegible]

Al GP d'Australia

[illegible] irregolare [illegible] 125

[redacted] Il motomondiale non finisce di stupire. Ieri, a sorpresa, è giunta la notizia che [redacted] giapponese Sakata, fresco campione del [redacted]ndo della 125 con l'Aprilia, è stato squalificato nel GP d'Australia per [redacted] usato benzina super al posto [redacted] quella verde. Pronto l'appello dell'Aprilia, anche perché [redacted] miscela dal giapponese è identica a quella usata da Capirossi e Rossi, «pulitì» [redacted] controlli.

Al momento quindi, Sakata torna ad avere [redacted] punti di vantaggio in classifica, prima dell'ultima prova, domenica a Buenos Aires.

CICLISMO

Giro di Lombardia: l'ex postino svizzero s'impone anche nella nobile corsa di chiusura della stagione

Camenzind stacca tutti, come al Mondiale

Bartoli a testa alta mentre Bugno chiude la carriera con un ritiro

[illegible]
DAL NOSTRO INVIATO

Toh chi si rivede, Oscar Camenzind. A sette giorni esatti dal successo nel campionato mondiale, passando mercoledì attraverso il secondo posto nella Milano-Torino, lo svizzero ha vinto anche la nobile corsa di chiusura della stagione, [redacted] Giro di Lombardia. Ha vinto per distacco, un distacco sia pur lieve nei confronti del compagno di fuga Boogerd, ma perentorio. Propiziato da uomo forte. Sui ripidi tratti a pavè che conducevano [redacted] Bergamo alta, [redacted] 4 chilometri dal traguardo, Camenzind ha reagito a un affondo dell'olandese lasciandolo come incollato sul posto. Allo stesso modo [redacted] iniziato la fuga decisiva, nello scollinamento della Roncola, rispondendo a [redacted] provocazione di Bartoli quando Bergamo era [redacted] molto lontana, più di 60 chilometri. Volete la guerra? E guerra sia, aveva rimuginato [redacted] sè e sè. Si [redacted] accodati Boogerd appunto, e [redacted] il bergamasco, che invano sostenuto da tanti striscioni case[redacted] veniva risucchiato nel finale.

Dietro, Bartoli troppo tardi organizzava la caccia. Si riproponeva una situazione simile [redacted] quella del Mondiale: allora [redacted] uomo in fuga, Camenzind, contro due inseguitori, Bartoli [redacted] Van Pettegem; qui due uomini, Camenzind con Boogerd, contro quattro, Bartoli con Puttini, Richard e Simoni. Ma nel ciclismo la matematica è evidentemente solo un'opinione, perchè ieri come una settimana fa ha avuto la meglio la pattuglia ridotta. «Perchè aveva più gambe, non per mancanza di accordo nell'inseguire», hanno convenuto insieme Bartoli e Puttini.

Se qualcuno aveva faticato a digerire il successo a sorpresa di Camenzind nella corsa dell'iride, ora tiri giù un buon digestivo e si rassegni. Non sappiamo se diventerà un grande campione, ma sappiamo che è l'uomo più in forma di fi[redacted] stagione. Ieri Bartoli, dietro, le ha provate tutte, uscendo dalla competizione [redacted] testa alta. A un certo punto è andato da solo in caccia, ha navig[redacted] fra i due gruppetti; poi [redacted] è fatto riprendere dagli inseguitori, è arrivato quasi a vedere la schiena di Camenzind (34" a una quindicina [redacted] chilometri dall'arrivo). Ma l'uomo dell'iride, fiutato il pericolo, ha maltrat[redacted] i pedali fino a quando il distacco è raddoppiato. Poi ha impietrito Boogerd, quello che nella [redacted] Olanda aveva forato poco pri[redacted]a dell'attacco decisivo ed era finito sesto con molti rimpianti. Ma da ieri ne ha qualcuno in meno.

Poi ancora. Dimostrando che già studia da personaggio, a 100 metri dal traguardo ha tirato sù i manicotti e protezione del freddo che teneva arrotolati [redacted] polsi, per far leggere bene il nome dello sponsor e ha percorso il rettilineo finale a mani alte. Ne aveva diritto. Era dal 1982 che un campione del mondo in carica non vinceva il Lombardia. Si chiamava Saronni. Era dal 1971 che un campione [redacted] mondo in carica non vinceva [redacted] distacco il Lombardia. Si chiama[redacted] Merckx.

Onore [redacted] Michele Bartoli, comunque, che ha dimostrato [redacted] es[redacted] il miglior italiano nelle corse in linea, ben degno della Coppa del Mondo. [redacted] degno di [redacted] avuto la squadra azzurra a disposizione a Valkenburg, anche se in questo finale di stagione [redacted] leggero appannamento lo tiene [redacted] distanza dallo scatenato ex postino svizzero. Bartoli, sostiene che la caduta dei Mondiali gli [redacted] tolto lucidità allora e gli [redacted] rimasta nelle ossa ieri. Se ha ragione lui, ha [redacted] credito [redacted] confronti della sorte.

Corsa durissima, per il maltempo e per il percorso selettivo. [redacted] ha fatto le spese Gianni Bugno, che si è ritirato dopo 166 chilometri. Alle 14,33 [redacted] ieri ha chiuso la carriera. «Una corsa [redacted] ha più [redacted] se non lotti per vincere», ha detto. Sarà. Ma per noi ieri avrebbe avuto comunque senso concludere l'ultima corsa, a costo di arri[redacted] a mezz'ora dai primi. Vuol dire che fa bene a ritirarsi, del ciclismo ne aveva proprio abbastanza.

Gianni Romeo

[illegible]

BARTOLI QUARTO

Ordine d'arrivo: 1. Camenzind (Svi) km. [redacted] in 5h 59'01" media 42,282; 2. Boogerd (Ola) [redacted] 6"; 3. Puttini (Svi) a 1'21"; 4. Bartoli st; 5. Richard (Svi) st; 6. Simoni a 1'57"; 7. Serpellini a 3'50"; 8. Zberg (Svi) st; 9. Zintchenko (Rus) st; [redacted]. Tafi st; 11. Velo st; 12. Rebellin st; 13. G. Valoti st; 14. Garcia (Spa) st; 15. Belli a 4'22". Partiti in 195, arrivati in 42.

Coppa del Mondo (classifica finale): 1. Bartoli (Asics-Cga) punti 416; 2. Van Bon (Ola) 190; 3. Tafi 166; 4. Zanini 163; 5. Boogerd (Ola) 146; 6. Tchmil (Bel) 137; 7. Magnien (Fra) 134; 8. Ballerini 132.

Classifica a squadre: 1. Mapei punti 76; 2. Rabobank 56; 3. Casino 52.

Camenzind con le braccia levate all'arrivo del Giro di Lombardia

[illegible]

SPORT [illegible]

■ CICLISMO, [redacted] Dopo la conclusione [redacted] Giro di Lombardia, oggi Bergamo ospiterà il Gp Europa, tradizionale crono coppie di fine stagione. In gara 21 coppie, favorita quella formata da Marco Velo e Marco Serpellini, avversari più temibili Faresin-Nardello e Belli-Celestino.

■ BOXE, PICCIRILLO-DURAN. Oggi nell'intervallo di Bari-Udinese sarà effettuata la cerimonia di peso per la rivincita del Mondiale dei welter Wbu fra il campione Michele Piccirillo e lo sfidante Alessandro Duran. Il match è in programma domani sera al Palaflorio di Bari.

■ GOLF, GREGSON A IS MOLAS. L'inglese [redacted] Malcolm Gregson ha vinto con [redacted] colpi (-7) l'European Senior Tour concluso ieri a Is Molas. Secondo (211) Tommy Horton. Soltanto 22° Alberto Croce. A Virginia Water oggi finale del World Match Play fra Mark O'Meara [redacted] Tiger Woods. In semifinale O'Meara ha battuto Singh per 11 e 10 e Woods ha superato Westwood per 5 e 4.

■ F1, [redacted] CINA. Jacques Villeneuve è atteso la prossima settimana a Zhuhai (nella Cina meridionale, al confine con Macao) dove proverà il circuito che è stato incluso nel calendario provvisorio per il Mondiale 1999.

■ TENNIS, FINALE SAMPRAS-KUCERA. Sampras e Kucera giocheranno [redacted] finale del torneo di Vienna. lo statunitense ha battuto Martin 6-3, 7-6 (7-4) e lo slovacco ha eliminato Rusedski 7-6, (8-6), 6-4; semifinali a Singapore: Rios-Courier 6-2, 6-1 e Woodforde-Schalken 0-6, 6-4, 6-2; semifinali a Zurigo: Davenport-Spirlea 6-2, 6-3 e Venus Williams-Tauziat 6-3, 6-4).

Gruppo industriale internazionale, leader nel settore dell'interconnessione [redacted] ed elettronica ricerca per la sede italiana situata nella prima cintura di Torino

MANUTENTORI
a) [illegible]
b) Elettrico/Elettronici
[redacted] grado di gestire autonomamente interventi su presse per trancatura, presse iniezione, attrezzature di produzione, macchine automatiche di assemblaggio controllate da PLC. Preferibilmente diplomati [redacted] hanno maturato almeno 5 anni di esperienza nella posizione

AGGIUSTATORI STAMPI PLASTICA/TRANCIA
i quali in piena autonomia effettuino assemblaggi, prove funzionali, messa a punto in macchina e manutenzioni di [redacted] trancia a passo e o stampi ad iniezione per materie plastiche
Indispensabile [redacted] scenza [illegible] segno tecnico, lavorazioni meccaniche e materiali [redacted] costruzione. Disponibilità a lavoro su turni e flessibilità di orario

DISEGNATORI MECCANICI
a [redacted] affidare attività di disegnazione [redacted] nel Gruppo di progettazione di componenti elettrico/elettronici
Il profilo prevede diploma ad indirizzo tecnico, esperienza di 2-5 anni in attività [redacted] progettazione terminali, connettori e componenti elettromeccanici, capacità di utilizzo degli strumenti CAD - CAE e PC
Gradita [redacted] della lingua inglese
Scrivere inviando dettagliato curriculum vitae a

PUBLIKOMPASS 546 - 10100 TORINO

Importante Società della grande distribuzione ricerca
CAPO REPARTO PANETTIERE
per la propria sede di Torino.
Si richiede esperienza nel settore (almeno 3 anni) ed esperienza nel gestire squadre di collaboratori.
La retribuzione sarà adeguata al livello di professionalità.
Scrivere a Publikompass 542 - 10100 Torino

Affermata Azienda operante nel settore delle Telecomunicazioni, cerca
ADDETTO [redacted] UFFICIO ACQUISTI
[redacted] provata esperienza nella componentistica elettronica SMD - DISEGNO CAD.
[redacted] richiesta la [redacted] parlata e scritta della lingua inglese
Scrivere Publikompass 544 - 10100 TORINO

IMPORTANTE azienda canavesana operante settore dei materiali per edilizia ricerca per il proprio centro di distribuzione torinese
AGENTI PLURIMANDATARI settore edile
per le province del Piemonte
Si richiede esperienza nel settore di riferimento.
Scrivere a Publikompass 545 - 10100 TORINO

Primaria Società industriale settore Metalmeccanico ricerca il
[redacted] UFFICIO AMMINISTRAZIONE PERSONALE
che abbia maturato concreta esperienza e una conoscenza approfondita delle normative e del contratto di lavoro vigente - Età 30/40 anni - Sede di lavoro: prima cintura Nord di Torino.
Si prega inviare un dettagliato curriculum, autorizzando formalmente il trattamento dei dati personali ai sensi della legge 675/96
Scrivere [redacted] 10100 TORINO

IL GATTOPARDO

di Giuseppe Tomasi di Lampedusa

TEATRO STABILE TORINO

Direzione GABRIELE LAVIA

Teatro Carignano
dal 22 ottobre al 7 novembre 1998
ore 18.00. Domenica e lunedì riposo.
Fuori abbonamento. Ingresso £ 2.000
LETTURA INTEGRALE DEL ROMANZO
in 13 serate
(edizione Feltrinelli)
messa in spazio a cura di Andrea Battistoni
elementi scenici di Carmelo Giammello
con la Compagnia dei Giovani del T.S.T.
Sara Bertelà
Cristian Giammarini
Oxana Kitchenko
Tatiana Lepore
Elena Narducci
Franca Penone
Mariano Pirrello
Sasà Tedesco
Gianluigi Tosto
Alfonso Veneroso

* Circolo della Stampa, corso Stati Uniti 27
venerdì 23 ottobre 1998, ore 17.00
Presentazione del volume di Gioacchino Lanza Tomasi
GIUSEPPE TOMASI DI LAMPEDUSA
Una biografia per immagini
Enzo Sellerio editore, Palermo, 1998
con i suoi autori Francesco Orlando
Boris Biancheri e Lorenzo Mondo

* Teatro Carignano, sabato 24 ottobre 1998, ore 20.45
SPECIALE GATTOPARDO
serata con ospiti, filmati e letture
partecipano Gian Carlo Caselli, Carlo Feltrinelli
Gioacchino Lanza Tomasi, Padre Ennio Pintacuda S.J.
Marcello Sorgi, conduce Santo Della Volpe

* Per non vedere il proprio numero i cartoncini (validi fino ad esaurimento dei posti in sala) presso il Teatro Stabile Torino, piazza San Carlo 161 nei giorni 19-20-21 ottobre (orario 10-13, 15-17)
Informazioni: telefono 011/516 9444

Dove vai se l'inglese non lo sai?
In via Giolitti, 55
Tel. 011-884141 r.a.

LA STAMPA
TORINO
CRONACA

Dove vai se l'inglese non lo sai?
Vai subito in via Giolitti, 55
Tel.

via Marenco 32, telefono 011.65.68.111

Bilancio di un anno di supermulte nei paesi che hanno acquistato l'apparecchiatura

Autovelox, una stangata da 5 miliardi

Il Comune di Torino ha incassato da solo 800 milioni

Quattro miliardi e 730 milioni. No, non è la vincita record di una nuova lotteria nazionale, ma il profitto dell'azienda-autovelox maturato nei principali Comuni della provincia nella sola annata del 1997. Cifra da capogiro (che tiene soltanto delle infrazioni rilevate dai vigili) a colpi di verbali da mila a mezzo milione l'uno, ai danni pendolari e gitanti che, sempre più spesso, confondono strade provinciali con circuiti dell'alta velocità. Ma pure un «bottino» che (stando al numero ricorsi presentati negli Comuni) fa gridare allo scandalo il grande popolo delle vittime del velox: «Ormai quello è un sistema per ripianare con facilità il disavanzo dei Comuni: un'istantanea all'auto che supera di dieci chilometri l'ora il limite fissato e, zac! In cinque minuti si incamerano dalle 3 alle 600 mila lire...» lamenta chi pigia po' troppo sull'acceleratore.

Già, la vecchia questione della super-multa come risorsa finanziaria delle amministrazioni dal bilancio disastrato. L'ultimo (che ha visto le imprecazioni degli automobilisti approdare nelle aule di un tribunale) è datato febbraio scorso, quando la Pretura di Mondovì aveva accolto ricorso di un automobilista che si visto quattro mesi dopo l'ipotetica trasgressione multa per eccesso di velocità scattata grazie all'autovelox. Il malcapitato si era rifiutato di pagarla queste motivazioni: «Primo, dovevano contestarmela subito. Secondo, non andavo abbastanza veloce per giustificare inseguimento delle guardie municipali». Il pretore aveva dato ragione all'automobilista e da quel giorno si era scatenata una bufera sull'uso improprio degli autovelox: insomma, un facile sistema per incrementare le entrate dei Comuni.

E in provincia di Torino va business legato all'eccesso di velocità? Guai a chiamarlo così i sindaci o i comandanti dei vigili di zona: per tutti loro, l'auto rappresenta soltanto «un prezioso strumento di prevenzione che ci ha permesso di abbattere il numero dei morti di un buon trenta per cento». Altro che slot-machine dell'acceleratore. Anche in un solo anno, le 65 località della provincia di Torino che se ne sono dotati, riusciti a toccare la cifra-record di circa miliardi, analizzando dettagli la tabella che riportiamo qui a fianco emergono diverse eccellenze: dal Comune che ha fatto del velox una tradizione consolidata, sino oltrepassare tetto annuo dei 200 milioni (Pecetto, Pinerolo, Carmagnola - naturalmente - Torino) al Comune che, pur essendo dotato di questo apparecchio, ha guadagnato neppure una lira perché non l'ha mai messo in funzione (Alpignano, Frossasco, Banchette). Fra i due estremi altri casi particolari: come Avigliana, che, pur essendo tutto fuorché una tropoli, ha incassato in un 150 milioni.

E' evidente che nessuno dei sindaci delle località più alto tasso velox l'ipotesi che quell'apparecchio dotato di fotocellula in realtà rappresenti soltanto fonte di reddito aggiuntivo: «Sul nostro territorio s'intrecciano ben tre statali due provinciali, tutte tristemente note per gli incidenti cui hanno fatto da scenario - replica secco il sindaco di Carmagnola, Angelo Elia - ecco perché usare in modo regolare l'autovelox un nostro dovere. I risultati, le assicuro, non si fatti attendere. Nell'ultimo anno gli incidenti stradali sono diminuiti di circa un terzo, voi lo chiamate business?». Stessi argomenti per il sindaco di Pecetto, Giuliano Manolino, che si dice scandalizzato per le accuse, avanzate da qualche automobilista, di marciarci po' sull'uso questa implacabile macchinetta: «Intanto non vero che il nostro Comune sia quello più agguerrito. Gli apparecchi sono tarati per punire soltanto chi supera il limite velocità di dieci chilometri. E poi i vigili devono vegliare su cinque strade ad alto rischio: non ci sarebbe un altro sistema valido».

Dai Comuni dall'autovelox superattivo a quelli dal misuratore di velocità dimenticato nelle cantine della polizia municipale coperto dito di polvere. Proprio così: per la gioia degli automobilisti che abitano da quelle parti, ad Alpignano, Frossasco, Banchette, Rivarolo sono entrati funzione. «Non per cattiva volontà - spiega il sindaco di Banchette, Renato Alessio - ma abbiamo avuto fin subito problemi tecnici con la macchina...».

Emanuela

Gli automobilisti caduti nella rete «Facile strumento per ripianare i bilanci degli enti locali»

Ma i sindaci «E' l'unico sistema in grado di abbattere il numero di incidenti sulle nostre strade»

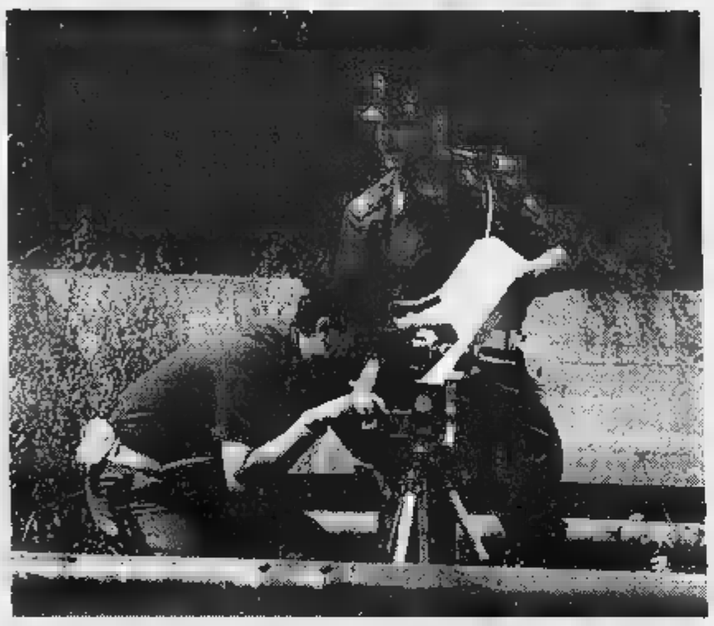

Sotto, da sinistra, il sindaco Pecetto Manolino e quello di Carmagnola **Angelo Elia**: i due Comuni guidano la classifica dei centri della provincia che '97 hanno incassato di più con le multe agli automobilisti

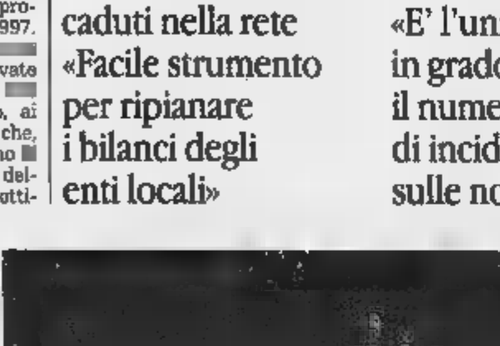

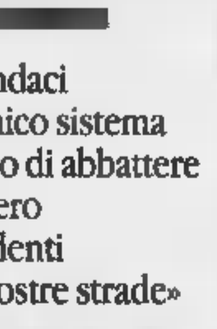

Renato Alessio, sindaco di Banchette: c'è l'autovelox, mancano le multe

Data acquisto apparecchio	Località	Incasso 1997 in milioni di lire
1993	ALMESE	97
1986	ALPIGNANO	0
1994	AVIGLIANA	150
1993	BANCHETTE	
1996	BALDISSERO	49
1985	BARDONECCHIA	18
5/97	BORGOFRANCO	20
noleg.	BORGONE	40
1996	BUTTIGLIERA ALTA	50
1995	CAMBIANO	37
1990	CANDIOLO	89
1992	CARIGNANO	188
	CARMAGNOLA	587
1992	CASTIGLIONE	
noleg.	CAVOUR	20
1992		54
1992	COLLEGNO	
1991	CUORGNE'	16
1991	DRUENTO	48
1996	FAVRIA	80
noleg.	FRONT	32
1990	FROSSASCO	0
1993	GERMAGNANO	
1993	GIAVENO	50
1994	GRUGLIASCO	47
1993	LA LOGGIA	25
1994	MATHI	
1983	MONCALIERI	21
1995	NICHELINO	101
1995	NOLE	50
noleg.	OGLIANICO	25
1993	ORBASSANO	48
1993	PAVONE	12
1997	PECETTO	210
1995	PINEROLO	
10/97	PINO TORINESE	
1993	RIVAROLO	0
1982	RIVOLI	81
1988	ROMANO CANAV.	15
noleg.	SAN GILLIO	
1993	SAN MAURIZIO	45
1991	SAN MAURO	6

Data acquisto apparecchio	Località	Incasso 1997 in milioni di lire
1996	SAN SECONDO	
	SANT'ANTONINO	
6/97	SANTENA	
1996	SETTIMO	
1989	TORINO	
1994	TORRAZZA	11 milioni
1996	TROFARELLO	15
noleg.	VAUDA	
1988		50
1988	VEROLENGO	60
1997	VILLAFRANC	
1993	VINOVO	
1989	VOLVERA	105

I RATI
AIRASCA -
LEINI' - VIGONE
BUSSOLENO
CIRIE'
CHIVASSO
GIVOLETTO
GASSINO
POIRINO
OULX

PINO

Ex assessore

«Approfittò di un'anziana»

Marcella Bongioanini, ex assessore di Pino, eletta nelle liste di Forza Italia è accusata con l'avvocato Pier Giorgio Patriarca, consigliere comunale a Torino, di aver cercato di appropriarsi dei beni della donna che le era stata affidata in tutela.

SERVIZIO A PAG. 35

IPCA

Un museo

Nella fabbrica della morte

Il Comune di Cirié ha acquistato l'Ipca. In fabbrica dove oltre 100 operai morirono per cancro alla vescica. Una parte dello stabilimento sarà adibita a museo e testimonierà un terribile capitolo della storia industriale del Novecento.

G. Favro e G. Giacomino A PAG.

ARRESTI

Rapinatori

Svaligiarono 18 market

Due banditi, autori, per l'accusa, di 19 rapine, tutte a supermercati, una banca, sono stati arrestati dalla polizia. Sono Roberto Magnotta, 34 anni e Fabrizio Sandri, 35. Tossicodipendenti. La loro è storia di due mesi terrore.

Mascarino A PAG. 34

Tuttosoldi

Calano i tassi prima casa

Calano i tassi dei mutui prima in 4 mesi i fissi sono scesi dello 0,6%, quelli variabili dello 0,7%. Le banche offrono nuovi prodotti, con modalità di rimborso più elastiche e durate fino a 30 anni. Quando conviene rinegoziare il vecchio finanziamento. Domani su Tuttosoldi.

VIA VESPUCCI 43
Società Immobiliare **vende** Direttamente
BOX AUTO IN COSTRUZIONE SINGOLI E DOPPI DI VARIE DIMENSIONI
LA MASSIMA SICUREZZA:
Accessi automatizzati dispositivi anti-intrusione;
Impianto anti-incendio e strutture osservanza di tutte le tive vigenti.
Porte chiusura a bilico o ad ante predisposte per motorizzazione Punto luce, presa contatore singolo.
Pavimenti in ceramica Klinker.
Locali dotati di ascensore pedonale.
UN BOX AUTO CON IL DI
*La realizzazione l'acquisto di un nuovo box auto biennio 1998 - beneficia dell'incentivo previsto dalla Legge 449 27/12/1997. Il 41% della spesa la potete scontare direttamente dall'IRPEF.
FACILITAZIONI DI PAGAMENTO
ULTIME UNITÀ DISPONIBILI
TEL.

Convegno-mercato al Jolly Ambasciatori: tradizione e nuove frontiere tecnologiche

Felicità è una cartolina ritrovata

Collezionisti da tutta Italia per due giorni in città

Chi ha mai iniziato, almeno una volta nella vita, collezione di cartoline? Salvo poi dimenticarla in un cassetto, regalarla, disperderla. Ma per almeno otto diecimila torinesi la «cartofilia», così si chiama questa sorella minore della filatelia, è diventata un hobby serio, intorno al quale è nato un vero mercato, con acquisti a cifre di tutto rispetto e scambi, soprattutto la ricerca sistematica del pezzo raro, oggi navigando anche Internet, dove esiste un sito dedicato: «Intercard».

Così è giunto ormai alla tredicesima edizione il convegno-mercato che si svolge ogni nelle sale Jolly Hotel Ambasciatori, Vittorio Emanuele , organizzato dall'Apac, Associazione piemontese amatori cartoline, più nota come «Carto-linea Club». Ieri (e oggi si replica dalle 9 alle 12,30 e dalle 14,30 alle 18,30) i quasi 150 metri tavoli della sala Marconi erano affollati di intenditori, ma persino nel controviale, fuori dell'albergo, c'erano auto a bagagliaio aperto con centinaia di classificatori pieni di cartoline.

Cartoline di ogni genere, vecchie e nuove, geografiche (dei paesi più sconosciuti) o a soggetto (auguri, militari, pubblicitarie), «pezzi» originali di illustratori del calibro di Beltrame o Boccasile, con prezzi che salgono oltre il milione, illustrazioni Liberty Decò, immagini «osée» dell'inizio del '900 che oggi non scandalizzerebbero neppure una novizia, «specializzate», persino sui «vasi di comodo», cioè da notte. Un pezzo raro? La tessera-cartolina fine '800 del signor Ern Maigret del «Cartophil Club» di Rue Croisset, a Parigi. Prezzo: un milione.

Giulio Alsona Bertazzi è uno dei padri-fondatori del convegno-mercato Torino. Polemizza con una sorta di «costruzionismo» posto dai filatelici: «Se non ci fossero le cartoline - domanda - i francobolli dove li avrebbero attaccati?». Ha pubblicato una collana di cartoline con tutti i manifesti degli della città, dal primo Salone dell'automobile alla Sindone del '98.

Ora però vuole stampare catalogo della grande produzione di un torinese quasi sconosciuto, Aurelio Bertiglia, che fu all'inizio del secolo, dice Alsona Bertazzi, «il Salgari della cartolina» e del quale ha raccolto 3400 soggetti. Ma Bertiglia, eccentrico artista, fu anche il creatore dei primi carri allegorici del carnevale di Chivasso e del presepe animato di via Po.

«Per schivare la censura, travestiva gli adulti da bambini, come nella serie dei "doppi sensi" stampata in Francia e ripubblicata». E così si viene a scoprire che la celebre pubblicità di una solare, un cagnolino che strappa il costume ad una bimba, potrebbe essere una copia della cartolina «l'indiscreto» del torinese Aurelio Bertiglia.

Gianni Bisio

SEBASTIAN
DAL 1960
CAMICERIA UOMO e DONNA
REGALATI IL MEGLIO COMPRA LA QUALITÀ

CAMICIE PRONTE SU MISURA
PRODOTTE ARTIGIANALMENTE
CON I MIGLIORI TESSUTI,
RIFINITE ALL'INGLESE, COLLI IN FUSETOP,
BOTTONI IN MADREPERLA
TESSUTO PER RICAMBI
DA SEMPRE RAPPORTO QUALITÀ PREZZO
VIA CAVOUR, 15/A - TEL. 56.29.696 - TORINO

Confermata l'alleanza col centro-destra che governa la Regione, e l'opposizione in Comune

L'Udr: in Piemonte non si cambia

Presidente sarà la Scirea

Mariella Scirea presidente regionale provvisorio dell'Udr e **Domenico Comino** segretario piemontese della Lega Nord

Presidente regionale, l'onorevole Mariella Scirea, segretario il senatore Teresio Delfino, «vicario», Antonello Angeleri, affiancato da altri «vice», tra cui l'ex assessore comunale, Sebastiano Provvisiero. Questo l'organigramma subalpino del vertice dell'Udr, il Movimento di Francesco Cossiga che, da sondaggi svolti lunedì scorso, [redacted] Piemonte, potrebbe ottenere oltre [redacted] 5 per cento di consensi elettorali. «Sono incarichi provvisori - spiega Mariella Scirea - in attesa di un congresso che [redacted] svolgerà [redacted] prossimi mesi».

Quello dell'Udr [redacted] Cossiga, dicono i partiti della sinistra «di governo» (Ds [redacted] seguaci di Cossutta che oggi, ore 10, si riuniscono con il leader al Teatro Romano), è [redacted] scelta di campo». Di un movimento, secondo l'onorevole Scirea, che, comunque, resta «antagonista» alla sinistra. «Certo - precisa -, salvo sorprese dell'ultima ora, sosterremo D'Alema, ma nella prospettiva di creare un centro forte, capace di diventare alternativa di governo [redacted] Ds e cossuttiani». Operazione che [redacted] è riuscita, per esempio, a Berlusconi e [redacted] Forza Italia dalle cui file arriva, appunto, Mariella Scirea.

Scorrendo il mosaico delle [redacted] «anime» (Udr, Cdr e Intesa per l'Udr) che si sono strette intorno all'ex Presidente della Repubblica, s'intravede uno «scorcio» della vecchia democrazia cristiana, con qualche appendice laica rappresentata dal consigliere provinciale e comunale Beppe Lodi, un tempo [redacted] La Malfa, [redacted] socialista, espressa da Vincenzo Femia e da altri di derivazione moderata. In prima fila, [redacted] Palazzo Civico, ci [redacted] i Cdu Mauro Battuello, Paolo Chiavarino (che sarà il vice cittadino a fianco della segretaria Eliana Greco, come rappresentante del gruppo consiliare) [redacted] Rocco Lospinuso, oltre [redacted] Beppe Lodi, che compare pure nell'elenco [redacted] Palazzo Cisterna assieme a Beppe Cerchio, nominato presidente provinciale dell'Udr. In Regione, infine, ci sono i [redacted]gnifici sette», ossia i rappresentanti [redacted] tutte le componenti dell'Udr: Sergio Deorsola (Cdr vicino a Mastella), Giampiero Leo, Mariangela Cotto, Ugo Cavallera e Caterina Ferrero (espressione [redacted] di Nuove energie) del Cdu e, infine, Antonello Angeleri e Anna Benso di «Intesa per l'Udr», che ha come leader nazionale Bruno Tabacci, ex presidente della giunta regionale della Lombardia.

L'appoggio del movimento ad [redacted] eventuale governo D'Alema non dovrebbe creare contraccolpi. In Regione, chiarisce Antonello Angeleri, «l'accordo siglato nel centro destra [redacted] fine giugno [redacted] funzionando. [redacted] salvo sorprese, per ora, non dovrebbe accadere nulla». Così in Comune, dove Battuello e Chiavarino promettono maggior «sintonia e attenzione» ai gruppi [redacted] centro: ppi, Rinnovamento italiano [redacted] laici di Alleanza per Torino.

Nessun problema per il sindaco Castellani, «a meno che su temi come le unioni [redacted] fatto, si appiattisca troppo su verdi e sinistre estreme», dice Battuello, strizzando l'occhio al ppi. Popolari che, nel congresso provinciale di ieri, riconfermando Paolo Parato alla segreteria, con Giorgio Merlo, Gianfranco Morgando, Guido Bodrato, Alberto Monticone, Antonio Saitta, Giuseppe Andreis, hanno rilevato la necessità di rilanciare [redacted] centro sinistra. «Con un'iniziativa forte, in grado di rafforzare il centro, soprattutto adesso che in campo c'è anche l'Udr». Rivendicando la «primogenitura» nella coalizione che fino a ieri ha sostenuto Prodi [redacted] che, in prospettiva, appoggerà D'Alema.

Valutazioni sull'Udr [redacted] su Cossiga che oggi dovrebbero [redacted] espresso anche dai democratici di sinistra, riuniti con Piero Fassino e Livia Turco alla Galleria d'Arte Moderna, e dai cossuttiani, che, al Teatro Romano, saluteranno la formazione del partito comunista d'Italia, presente Armando Cossutta.

Giuseppe Sangiorgio

[redacted]

Congresso sulle alleanze

Domenico Comino, segretario del Piemonte leghista [redacted] in discussione. Anzi, sarà proprio lui ad aprire il dibattito sul futuro del Carroccio, sulle strategie e sulle alleanze, con a fianco tutto lo stato maggiore, che non «è da rinnovare». Un congresso straordinario, quello che si svolge oggi (ore 9-20) al teatro di piazza Massaua, convocato - spiega il vice segretario Ercole Fossale - «con l'obiettivo di favorire la nascita di un dialogo con quei movimenti, partiti, categorie, minoranze etniche e religiose che siano espressione di aree o interessi della società padana, obbligata dalle contingenze socio-economiche a non protrarre oltre l'ingresso in politica attiva». Aggiunge l'onorevole Mario Borghezio: «Queste assise saranno inoltre un'occasione per valutare la realtà dell'associazionismo padano, in piena espansione anche in Piemonte».

Ieri congresso ppi
Oggi si riuniscono
Ds e cossuttiani

Olimpiadi 2006, chiusa la 3 giorni

Il presidente dei commissari **Chiharu Igaya** tra il sindaco **Valentino Castellani** e la presidente della Provincia **Mercedes Bresso** durante [redacted] visita [redacted] Rossa

«[redacted] impressionati [redacted] professionalità»

Il presidente della commissione Cio «Ci è piaciuto molto lavorare con voi»

I sorrisi, gli inchini, [redacted] parole gentili di Chiharu Igaya, la soddisfazione dei nocchieri, dei marinai e dei mozzi di «Torino 2006», il volo giù per i gradini della Sala Rossa della Evelina Christillin, un altro gran galà. Così s'è chiusa la «Tre giorni» di Torino che sogna le Olimpiadi. Chiusa pubblica [redacted] Comune: privata, nei langaroli Tenimenti di Barolo e Fontanafredda dove i professori del Cio venuti a esaminare la candidatura taurinense alle Olimpiadi hanno [redacted] avuto [redacted] che stupire per l'accoglienza regale. Quella regalità che li ha accompagnati ovunque raggiungendo l'apice venerdì sera, [redacted] il sontuoso banchetto nella palazzina di cac[redacted] Stupinigi rallegrato dall'orazione, applauditissima dagli ospiti, del senatore Gian Giacomo Migone, sostituto del Capo dello Stato bloccato a Roma dalla crisi.

Dopo [redacted] ispezionato la città, i monti, dopo aver interrogato [redacted] fondo su progetti, finanze, marketing, telecomunicazioni, dopo essere stati particolarmente pignoli sulla questione-alberghi, ieri i professori hanno anche parlato: per bocca [redacted] Chiharu Igaya, il loro presidente. Poche frasi, tra gli stucchi, gli ori e i velluti della Sala Rossa del Comune. Frasi di maniera, però incoraggianti per le olimpiche subalpine ambizioni: «Ci ha colpito [redacted] professionalità del[redacted] gente che lavora alla candidatura di Torino... Ci ha impressionato [redacted] città, ricca di un grande potenziale economico e culturale che nasce dal sostegno unitario del mondo imprenditoriale, politico, sportivo. Ci [redacted] piaciuto molto lavorare con voi». L'altro passo meritevole di citazione: «Necessitano ulteriori studi sui trasporti e sul villaggio atleti e media dato che i vostri Giochi [redacted] strutturati su tanti siti diversi».

Giorgetto Giugiaro

Ahi ahi, queste frasi non saranno forse negative? Tranquilla la risposta di Giorgetto Giugiaro, il pilota di «Torino 2006»: «Mannò, è naturale che qualche aspetto debba essere approfondito: anche a Sion, la rivale per eccellenza, [redacted] commissione ha parlato di ulteriori studi».

Un piccolo momento di suspense [redacted] comicità quando un giornalista svizzero, e dunque tifoso di Sion, ha maliziosamente domandato a Igaya [redacted] «il Cio prima di assegnare i Giochi non bada bene alla stabilità politica del Paese che li vuole organizzare». Ovviamente, il riferimento era all'Italia, orfana di governo. Igaya ha risposto di getto: «Ho piena fiducia nel vostro Paese e nei vostri leader». Imbarazzi, bisbigli atterriti, che [redacted] giapponese stia parlando della Svizzera? Un membro della commissione s'è avvicinato, ha sussurrato qualcosa all'orecchio giapponese, Igaya ha annuito poi ha scandito: «Ho piena fiducia nella gente d'Italia, negli sportivi e nei politici italiani». Applausi, smorfie del cronista elvetico, fine della pubblica apparizione dei temuti esaminatori, plastico capitombolo della Christillin in cui Sion vi leggerà una premonizione cupa per il subalpino destino e Torino invece vi ha già letto un auspicio fausto: «Rappresenta il nostro planare verso [redacted] trionfo». L'aruspice è Gian Paolo Ormezzano, bibbia del [redacted] olimpico e dei suoi riti: «Igaya, con l'elogio dell'Italia, è andato oltre i vincoli della diplomazia, lui e la commissione [redacted] vedono molto amichevolmente, hanno avuto risposte più che soddisfacenti su tutto, anche sull'ambiente». Già, le delicate problematiche ambientali che sono una spina nel fianco [redacted] Sion. Raccontano che Igaya, durante i lavori al Lingotto, s'è complimentato per la completezza del lavorone di Ivan Novelli e degli assessori comunali [redacted] provinciali Gianni Vernetti e Gamba contenuto nel voluminoso dossier «Green Card».

Insomma, sembra davvero che gli esaminatori del Cio abbiano apprezzato. In qual misura lo sapremo [redacted] gennaio, quando daranno [redacted] pagelle: a Torino, Sion e alle altre concorrenti: Zakopane, Poprad Tatry, Helsinky, Klagenfurt.

Claudio Giacchino

Tra i vari colpi anche una rapina in banca, la telecamera interna ha ripreso tutto e consentito la cattura

In due mesi [redacted] supermercati

Uno dei banditi tradito dalla fasciatura al braccio

[redacted]

Roberto Magnotta (da sinistra) e [redacted] **Sandri** i due rapinatori arrestati Sono entrambi legati al mondo della droga

Durante la rapina uno dei due banditi urtò contro [redacted] scaffalatura del supermercato. E urlò: «Sempre questo braccio, che mi fa male». La sua imprecazione fu annotata nella denuncia presentata dalla titolare [redacted] supermercato. Un particolare insignificante. Che ha incuriosito [redacted] dottoressa Anna Maria Piccirillo, dirigente il commissariato San Secondo, [redacted] ha portato all'arresto di due banditi, autori, per l'accusa, di [redacted] rapine, tutte [redacted] supermercati, una in banca.

Sono Roberto Magnotta, 34 anni e Fabrizio Sandri, 35. Tossicodipendenti. La loro è storia di due mesi di terrore. Ma è anche la sto[redacted] di Magnotta che, fermato per alcune di quelle rapine, fu subito rilasciato. Ora è accusato anche dai film della rapina in banca.

Ma[redacted] scorso. Le 18 di sabato 2. Due banditi entrano al «Di per [redacted] di via Barletta 85. Uno ha [redacted] pistola, minaccia la cassiera, prende 2 milioni e mezzo. Il complice spintona una cliente, urta contro uno scaffale: «Sempre contro questo braccio». [redacted]i giorni successivi altre due rapine: il 4 e l'11. Ancora a supermercati (il Crai di Collegno, il Dì per di di [redacted] Monginevro), sempre due banditi, identici nella decrizione a quelli che avevano rapinato l'emporio di via Barletta. Ma uno dei due (si saprà poi essere Magnotta), porta una fasciatura sul braccio. «Al destro», dirà una testimone. Un ricordo inesatto, che complicherà le indagini.

Proprio in quei giorni gli uomini della dottoressa Piccirillo indagano su alcune rapine in supermercati della zona. Dieci [redacted] un mese [redacted] mezzo. Stessa tecnica, forse gli stessi banditi. Un sospetto, poi qualcosa di più. Una [redacted] ricorda che [redacted] dei banditi ha urlato al complice: «Svelto Fabrizio». Due riconoscono Magnotta e Fabrizio Sandri dalle foto segnaletiche. Gli inquirenti presentano [redacted] rapporto al pm Padalino. Un sottufficiale che conosce Magnotta scopre che ora soffre di una infezione al braccio (forse una puntura per drogarsi) [redacted] si è fatto curare in ospedale, poche ore dopo [redacted] rapina. Magnotta [redacted] fermato. Ma due giorni dopo è scarcerato dal gip: il testimone avova parlato di una «fasciatura al braccio destro», lui invece è ferito al braccio sinistro.

Al commissariato San Secondo [redacted] si scoraggiano. Ancora indagini. Mentre Magnotta era in carcere Sandri ha commesso altre rapine. L'inchiesta si allarga ad altri analoghi assalti. «Partiti da [redacted] rapine, siamo arrivati a 19. Abbiamo effettuato le identificazioni sulle foto segnaletiche poi, fermati Magnotta e Sandri, i riconoscimenti personali», racconta la dottoressa Piccirillo. «Prove schiaccianti, ad esempio il filmato della banca, e poi i due qualcosa hanno ammesso».

Diciannove assalti: 18 a supermercati torinesi (ma anche [redacted] San Mauro, Nichelino e Collegno). E ad una banca: l'agenzia Crt [redacted] via Cigna. Alcune, rapine drammatiche. Come quella ad una studentessa, il 2 aprile scorso: fu rapinata della Golf e di 800 mila lire. Lei reagì, fu trascinata per alcuni metri. Nell'inchiesta c'è anche il nome di una ragazza, Rosanna Lamberti, [redacted] anni. E' denunciata a piede libero: guidava l'auto usata per la fuga dopo [redacted] rapina. [a. mas.]

IL BOTTINO [redacted]

DIPERO' via Barletta 85	2.500.000
CRAI via Lancia 124	1.800.000
[redacted] C.	[redacted] lire
[redacted] strada San Mauro 51	[redacted]
DIPERDI' a San Mauro Torinese	900.000
LIDL via Monfalcone 42	6.1[redacted]
P[redacted] via O. Vigliani	[redacted]
DIPERDI' Strada Antica Collegno	4.500.000
DIPERDI' via Don Grazioli	2.500.000
CRAI di Nichelino	200.000
[redacted] strada Lanzo 134	3.800.000
NOVA COOP piazza Respighi	2.800.000
META' [redacted] De Amicis	[redacted]
DIPERDI' via Barletta 85	[redacted]
CRAI di Collegno	700.000
CRAI via [redacted] Reni 211	500.000
DIPERDI' via[redacted]	2.600.000
[redacted] via Cigna 42	11.400.000
CRAI via Canischia 26	[redacted]

DOMENICA 18 OTTOBRE DALLE ORE 15,00
ALL'IPPODROMO DI VINOVO
[redacted] DI GALOPPO
[redacted]
Ore 15,25 - [redacted] metri 2.100 - L. 44.000.000
Armungia contro Asso [redacted] Fiori!

1	[redacted]	kg 54,5	J. Horcaiada
2	[redacted] DI FIORI	kg 56	Mir. Marcialis
3	BRAVE INDIGO	kg 56	L. Sorrentino
4	ORTISEI	kg 56	W. Gambarota
5	PACO DE [redacted]	kg 58,5	J. L. Martinez
6	SALET	kg 54,5	M. Bartalotta

Il tecnico [redacted] consiglio: 1-2-5
Sui Monitors dell'Ippodromo verrà trasmesso la partita Vicenza-Juve
Ingresso gratuito ai possessori dell'abbonamento Juventus 98/99!
Lunedì 19 ottobre ore 15.00: CORSE AL TROTTO
[redacted]

Specchio [redacted] tempi

«Perché rischiamo [redacted] perdere il Salone [redacted] Libro e quello della Musica» - «Torno dagli [redacted] Uniti [redacted] vorrei ritrovare la [redacted] famiglia» - «Un pagamento all'Usl che [redacted] convince» - «Non c'erano posti a sedere!»

Un lettore ci scrive:

«Sono un consigliere di "Prosa", dimissionario. Desidero rispondere al lettore di 25 anni che esprime il suo attaccamento [redacted] Torino, ma anche la delusione per gli "scippi" che la città puntualmente subisce. Vorrei che mio figlio (oggi di anni ne ha solo 10) dimostrasse a tempo debito lo stesso impegno [redacted] la [redacted] determinazione nel difendere i colori subalpini.

«Per il momento, posso assi[redacted] a quel giovane lettore (ma anche a mio figlio) che ho cercato [redacted] fare quanto stava in me perché Torino e [redacted] Piemonte difendessero [redacted] valorizzassero i pur pochi gioielli che restano, tra cui, appunto, il Salone del Libro e il Salone della Musica.

«Credo - l'ho dichiarato ai tre principali amministratori pubblici di questa Regione - che le risorse pubbliche destinate, sotto forma di contributi, al sostegno del Salone del Libro e del Salone della Musica, sono, in assoluto, relativamente contenute rispetto a quelle che, più in generale, vengono assorbite da altre numerose iniziative [redacted] assai minor richiamo. Ciò non esime tuttavia chi è chiamato a gestire quelle risorse, pubbliche, dal d[redacted] avere [redacted] massimo rispetto.

«L'equivoco in cui credo sia caduto quel giovane lettore risiede nel fatto che egli non sa che il modo più concreto e produttivo per difendere e valorizzare i due "gioielli" su cui egli ha richiamato l'attenzione dei lettori è che tutti - sottolineo tutti (istituzioni comprese) - facciano bene [redacted] per tempo ciò che davvero sta in loro e ciò che davvero serve per conseguire siffatto risultato.

«A quel giovane lettore, cui va tutta la mia simpatia, non va tuttavia [redacted] che chi ha stipulato il contratto [redacted] licenza di marchi (in forza [redacted] quale Prosa è legittimata ad [redacted] i marchi Salone del Libro e Salone della Musica), pur espressa[redacted] impegnatosi ad organizzare [redacted] una volta l'anno [redacted] per un congruo numero di giorni le due manifestazioni (una in primavera; l'altra in autunno), si [redacted] dimenticato di precisare dove le stesse si dovessero tenere.

«Non mi resta che esortare quel giovane lettore a perseverare nel suo impegno. [redacted] anche suggerirgli di non stupirsi se, in futuro, ciò che egli paventa dovesse realizzarsi».

Piero Gola

Una lettrice ci scrive:

«I genitori di mia madre sono emigrati negli Stati Uniti dall'Italia. Sto tentando di trovare la famiglia [redacted] mia nonna Giuseppina Guercio che venne in America nel 1911. Era nata [redacted] Torino il 25 luglio 1879. Suo padre era Carlo Guercio, nato nel 1847. Sua madre [redacted] Catterina Cardone, nata nel 1851. So che lei [redacted] due sorelle ma non conosco i loro nomi. Una sorella [redacted] sposò [redacted] un uomo dal nome [redacted] Giuseppe Gillio. Io verrò in Italia questa primavera e vorrei trovare la mia famiglia. Spero nell'aiuto dei lettori».

Karen Kulin

Un lettore ci scrive:

«A seguito di una domanda [redacted] nullaosta per l'assunzione di un apprendista, l'ufficio provinciale del lavoro richiedeva [redacted] visista sanitaria preassuntiva. L'Usl 8 di Nichelino ha preteso il pagamento [redacted] 57.900 lire, che la nostra azienda ha rimborsato al giovane. Ma, convinti che tale tipo di visita dovesse essere gratuita, abbia[redacted] inviato il 10 marzo una raccomandata alla Usl [redacted] per contestare il pagamento.

«E' da sottolineare che altre Usl, presso le quali abbiamo fatto eseguire visiste preassuntive ad altri quattro candidati apprendisti, non hanno richiesto alcun pagamento. A tutt'oggi non ci hanno nemmeno degnati di un [redacted] di risposta».

Carlo Angelo Ceresa

Un lettore ci scrive:

«La Città di Torino si è superata. Dopo aver inseguito la finale di Coppa Davis [redacted] disporre di campi da tennis (che, a ben vedere, è come se l'oratorio parrocchiale volesse organizzare I Mondiali di calcio), è riuscita a proporre una manifestazione fantasma: secondo la pubblicità comunale al Lingotto doveva [redacted] luogo una serata dedicata a Lucio Battisti, [redacted] cui avrebbero partecipato anche Mogol e Lavezzi. Avendo saputo dai giornali che c'erano ancora posti liberi, [redacted] andato a ritirare l'invito in piazza San Carlo, speranzoso [redacted] ascoltare le melodie del compianto cantautore. La sorpresa è stata delle meno piacevoli: il tanto propagandato omaggio a Battisti era solo una trovata pubblicitaria (o un [redacted] di comunicazione?), ed è stato proposto uno spettacolo che da tre anni Mogol e Lavezzi portano in giro per l'Italia. Risultato: delusio[redacted] delle centinaia di persone che presto se [redacted] tornate a casa. Oltretutto il padiglione [redacted] addirittura privo di posti [redacted] sedere».

Andrea Malabaila

Il sindaco di Ciriè decide l'acquisto dell'ex Ipca, azienda simbolo della città

Da «fabbrica della morte» a museo

«La gente potrà vedere nelle foto cosa c'era e cos'è adesso: perché nessuno dimentichi»

L'ex Ipca diventata poi Interchim e il sindaco di Ciriè Luigi Chiappero

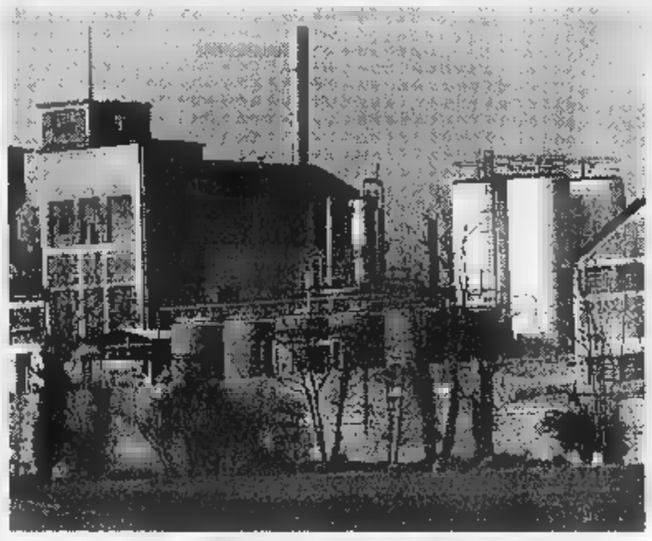

I dipendenti uccisi dai coloranti sono stati 132. Una strada dedicata a 2 operai

«Adesso, la prima cosa che voglio fare è aprire i cancelli dell'ex Ipca e far entrare la gente. Far vedere le fotografie di quel che c'era, e mostrare cos'è diventata. Apriremo il reparto 18, ne faremo un museo: perché nessuno dimentichi». Così ha detto ieri Luigi Chiappero, sindaco di Ciriè, annunciando l'acquisto, da parte del Comune, della «fabbrica della morte». Una tappa che ha un forte valore simbolico: che chiude, ma non rimargina del tutto, una pagina di storia della città segnata da una lunga scia di morti.

Quante siano state, le vittime dell'Ipca, è difficile dire: si è detto e scritto che gli operai uccisi dai coloranti prodotti nei reparti di frazione Borche sono stati 132. Una cifra ufficiale, che parte dai primi casi di tumore alla vescica diagnosticati nel 1952, e che non tiene conto dei tanti morti invisibili mai finiti nei libri di storia locale. Quelli che non hanno mai avuto giustizia nei processi, e che cominciarono a lavorare veleni fin da quando, all'inizio del secolo, i fratelli Ghisotti, trapiantati in Canavese da Milano, fondarono l'azienda.

All'asta bandita dal giudice fallimentare Mirella Prevete si è presentato, l'altro giorno, solo il Comune: 21 mila e 500 metri quadri, con i vecchi reparti, gli uffici e i magazzini, venduti per 650 milioni a Palazzo D'Oria. Una commissione sta preparando un progetto per il riutilizzo della vecchia fabbrica: un reparto diverrà un museo; in un'altra ala dovrebbero sorgere un centro studi di livello universitario e un archivio giudiziario sulle malattie professionali. L'Agenzia regionale per l'ambiente, infine, collocherà un laboratorio. «Vogliamo - sottolinea Chiappero - che proprio nell'ex Ipca si lavori per la salute dei lavoratori, e per la difesa dell'ambiente». Della commissione fanno parte il professor Terracini, esponenti del Comune, la Regione e l'Arpa, ma anche i figli di Benito Franza e Albino Stella, i due operai che vennero licenziati dopo che denunciarono, per la prima volta, che si moriva all'Ipca. Malati, divennero un simbolo: tanto che adesso, il Comune dedicherà loro una strada. «La loro fu una battaglia terribile - dice Gianfranco Facchini, vicesindaco e commissario straordinario per la bonifica -. Dicevano che urinavano sangue, e in paese la gente li prendeva per matti». Poco alla volta la città capì di che proporzioni fosse la tragedia di quello stabilimento. Che, fallita l'Ipca nell'84, finì in mano ad altri imprenditori senza scrupoli, con l'Interchim: prima di fallire una volta, la nuova azienda aggiunse a quei veleni altre 4 mila tonnellate di sostanze nocive. «La bonifica ora si è conclusa - continua Facchini -: finalmente non ci sono più rischi».

Durante i lavori dal terreno è uscito veleno per mesi. In uno dei reparti le ruspe affondate nei solventi blu per cinque metri. Il reparto 18, quello che diverrà un museo, sarà una pesante testimonianza «di archeologia industriale», dice Chiappero, ma anche delle tremende condizioni di lavoro. Si vedranno i giganteschi «tini» in cui gli operai mescolavano i colori con dei bastoni, «tirando con i mestoli le tinte», dice Facchini. Si vedranno le panche sulle quali riposavano, coperti di sostanze cancerogene. Ci sono fotografie, i racconti delle vedove che ricordano i loro uomini dare colore e veleno anche dopo la doccia.

«Entro una settimana - dice Chiappero - sapremo se si è fatto avanti un altro compratore: ma credo che si farà vivo. I denari che sborsiamo, secondo la ripartizione dei crediti stabilita dal giudice, finiranno allo Stato, che ha anticipato più di 5 miliardi per portare a termine la bonifica. Crediamo che la scelta del giudice sia la migliore: potrebbe consentirci anche di riavere dal ministero parte dei fondi, per rinvestirli nella riqualificazione dell'area. Gli altri creditori, che ipoteche per più di 4 miliardi, hanno naturalmente fatto ricorso: si vedrà». Non è il solo contenzioso ancora aperto su frazione Borche: il Comune ha destinato l'intera zona, nel piano regolatore, a servizi di carattere pubblico. Vuol dire il trasloco forzato di alcune attività che circondano l'ex Interchim. «Contro questa nostra decisione, c'è un ricorso al Tar. Cercheremo di aiutare questi imprenditori a trovare un'altra sistemazione». Ciò che conta, per la giunta, non è questo. E' che quei fusti arrugginiti che avvelenavano l'acqua e la terra non ci sono più. E che adesso la fabbrica, per la città, potrà diventare una risorsa.

Giovanna Favro
Gianni Giacomino

L'esponente di Forza Italia e un consigliere comunale di Torino accusati di aver truccato la vendita di un terreno

Cercò di truffare l'anziana affidata in tutela

«Processate l'ex assessore di Pino»

L'ex assessore Marcella Bongioanini e il consigliere Giorgio Patriarca

«Ho agito in buona fede. Non ho approfittato di quell'anziana signora». Chi parla è Marcella Bongioanini, ex assessore all'assistenza di Pino, eletta nelle liste di Forza Italia. E ora coinvolta in una brutta storia giudiziaria: è accusata assieme al consigliere comunale, l'avvocato Pier Giorgio Patriarca, anche lui di Forza Italia, di aver cercato di appropriarsi dei beni della donna che le era stata affidata in tutela. Teresa, quella signora di anni, ridotta a 30 chili, una larva, ricoverata in una casa di cura, aveva bisogno di protezione, di aiuto. Non parenti in grado di preoccuparsi di lei e per questo affidata all'assistenza del Comune. Perché fosse protetta, non spogliata dei suoi beni.

Il Vittorio Corsi ha chiesto il rinvio a giudizio dell'ex assessore Bongioanini (le è stata ritirata la delega per questa vicenda), del consigliere di Torino, Patriarca, del geometra Giuseppe Viotti che fece la perizia sulla e il terreno, e di Roberto Benedetti che aveva già firmato il compromesso d'acquisto. Sono difesi dagli avvocati Giordanengo, Anglesio, Marta e Comellini. Le accuse vanno dall'abuso alla turbativa d'asta, alla truffa, al falso. L'udienza preliminare è fissata per il 21 novembre.

La vicenda risale al maggio scorso. Teresa è ricoverata in una clinica, in Valsalice. Ha due cugini ma sono anziani e malati e non possono prendersi cura di lei. E quel ricovero costa tanto. Teresa ha già un debito con la clinica di un centinaio di milioni. Ha però quella casa e quel terreno, edificabile, in via Maria Cristina 36. Si possono vendere.

Il Corsi e i suoi collaboratori (i carabinieri del nucleo di del maresciallo Caggiano) con i documenti sequestrati che lasciano poco spazio ai dubbi, hanno ricostruito così la vicenda. Bongioanini si rivolge al collega di partito Patriarca. I due contattano il geometra Giuseppe Viotti. Che fa una perizia asseverata: per lui casa e terreno valgono 250 milioni. A quel punto si dovrebbe procedere alla vendita all'incanto, al miglior offerente, con la massima pubblicità. E invece tutto sarebbe avvenuto in gran segreto. Tanto che alla trattativa privata partecipano solo in tre: per l'accusa, tutti amici e parenti degli indagati. Qualcuno in verità riesce a sapere per vie traverse di quella vendita e fa un'offerta d'acquisto. Ma gli acquirenti «amici» degli indagati, informati di quel «disturbatore», lo avrebbero reso innocuo con una nuova offerta, di appena un milione superiore a quella dell'intruso. Casa e terreno vengono assegnati con il compromesso a Roberto Benedetti. Per l'accusa è solo una testa di legno: i beni, con un giro di procure, sono destinati agli altri indagati.

Ma qualcuno a Pino non ci sta. Viene a sapere della vendita e va a protestare in Comune. Il sindaco ordina una perizia dell'ufficio tecnico: quei beni valgono almeno 500 milioni perché il terreno è edificabile. Il geometra Viotti non aveva valutato questo elemento essenziale. Gli altri indagati sostengono di essersi fidati della perizia. Ora la parola tocca al gip.

Nino Pietropinto
Antonella Perotti

IL SINDACO

«Ho presentato l'esposto»

Il sindaco di Pino Torinese, Antonio Pecorari, prende le distanze dall'ex Marcella Bongioanini, cui - dice - non c'è mai stato un solido rapporto di collaborazione. La dell'incarico agli inizi di maggio è stato l'ultimo atto di una presenza in giunta». Proprio per verificarne l'operato, Antonio Pecorari decise di inoltrare un esposto al giudice tutelare dell'anziana affidata alle cure del Comune. Venne alla luce l'esistenza di una trattativa privata per vendere i beni della donna malata, iniziativa della Bongioanini. «La vendita dei beni doveva essere pubblica, con annuncio sul giornale - replica il sindaco -. Casa e terreni dovevano essere messi all'incanto. E' stata un'iniziativa poco trasparente e inopportuna». La Bongioanini presentata nelle liste della coalizione vincente (Fi, An, Cdu) è stata sostituita nell'incarico da Daniela Borgogno.

L'esponente politica «Non ho approfittato di quella donna, ho agito in buona fede»

SUPER SPECIALE

Ritratto di antenata «Vale 40 milioni»

UN susseguirsi di buone notizie per alcuni dei nostri lettori, in paziente attesa da mesi di una risposta su un piccolo o grande «tesoro». Maria Isabella Madia-Pauwels di Genova scrive: «Ho ereditato da mio suocero di nazionalità belga, alcuni oggetti che ritengo di valore e gradirei una stima dei vostri esperti. Il grande ritratto della bisavola Anne-Marie Triest, opera di Innocent Louis Goubaud, accademico di Francia e d'Italia, ritrattista di Napoleone e maestro di disegno del di lui figlio. Il dipinto misura cm 100 per 120 ed ha una bellissima cornice che mi è stato impossibile fotografare. Dovrebbe risalire agli anni 1830-1847, quando poi Goubaud morì a Bruxelles.

«Il secondo quadro, detto "La Valaque" per il costume romeno che la donna indossa, misura cm 70 per 80. Non essendo stato restaurato, non abbiamo ancora trovato la firma dell'autore. Un grande pendolo Eupen, Belgio, fine Settecento, in rovere: porta il numero 191 ed è firmato Cornelius Leurs: funziona benissimo per contrappeso e corda. Infine cinque di Delft, da lungo tempo in famiglia, alto 50 cm, due di cm, due di 30 cm. Resto in fremante attesa».

La donna del ritratto è una dama in abito nero, con scollo ovale sulle spalle contornato da pizzo bianco, nella mano sinistra tiene un fazzoletto con ricchi pizzi e al collo ha un pendentif di perle (così pare dalla fotografia). Abbiamo sottoposto la fotografia al professor Ferdinando Viglieno Cossalino che spiega: «Innocent Louis Goubaud, nato nel 1780 e nel 1847, è pittore molto ricercato in Francia dai collezionisti di arte d'epoca napoleonica. Fu un ottimo ritrattista e disegnatore. Il ritratto di questa sua antenata è di ottima esecuzione pittorica e, nel mercato francese, può valere intorno ai milioni.

«Interessante anche il ritratto della giovane dama in costume, di epoca Novecento, che è da attribuire a un pittore romeno: valore milioni. Purtroppo la pendola a torre, per le dimensioni, trova interesse nel mondo dell'antiquariato e la si può stimare intorno ai 2 - 3 milioni. Modesto invece il valore dei vasi di Delft, poco più di un milione».

★Incredibile quanti «ritratti» si trovino nelle case. Padova scrive M.P.C. («Usate solo le iniziali, per favore»): «Ho un dipinto, olio su tela, misure 105 per 85 cm, di cui vi unisco due foto purtroppo di qualità mediocre. Il dipinto proviene da Bergamo e appartiene alla mia famiglia da sempre. Posso averne una valutazione?».

Secondo il nostro esperto «si tratta di un bel ritratto di scuola veneta eseguito tra la fine del XVI secolo e l'inizio del XVII. Risente dei modi di dipingere di Tintoretto. E' un quadro piacevole, anche se un po' austero». La stima si aggira intorno ai 10 - 12 milioni.

★Un abbonato invia la fotografia di un quadro «trumandato diverse volte in famiglia, appeso a una parete di casa da oltre cent'anni». Precisa: «Misura 102 per 76 cm; la cornice è di gesso. Il dipinto è firmato. E' possibile che epoca è ed eventualmente il valore?».

Anche in questo caso si tratta di un ritratto di donna, una dama che accarezza un cagnolino seduto su un piccolo tavolo, sullo sfondo un monumento come un arco di trionfo. Il professor Viglieno Cossalino lo considera «un buon ritratto, eseguito nella seconda metà del Settecento». Aggiunge: «Potrebbe di scuola francese, per confermare tale tesi bisognerebbe esaminarlo dal vivo, poiché la foto è molto poco chiara. Il valore attribuibile è 5 ai milioni».

★Teresa provincia di To- («Non scrivete altro, perché temo visite... indesiderate»): «Dopo aver letto tante belle risposte mi sono lasciata trascinare a scrivervi. La casa dei miei rigurgita... anticaglie, ma c'è un orologio da tavola, in ottimo stato, sotto una campana ovale di vetro, che mi incuriosisce di più. un valore?». E' un bell'orologio francese - assicura l'esperto - parti in bronzo e e riporti in tartaruga; risale alla seconda metà dell'Ottocento. Può valere dai ai 5 milioni.

Simonetta

PICCOLO REGIO
sabato 24 ottobre ore 21
ALDO LANDI
presenta
CANSON e TRADISSION
dal 600 a *LE CANSON DLA PIOLA*
con
ROBERTO BALOCCO
e la partecipazione
PIERO GIANNESSI
commento di
PIERGIORGIO BALOCCO
a favore
UNIONE ITALIANA LOTTA ALLA DISTROFIA MUSCOLARE
Pren. V. CANOVA 52 bis TEL. 011/6635457

OGGI È APERTO
(ORARIO 10-13/15-19)

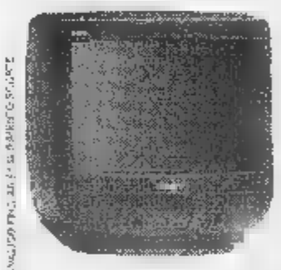

SOLO PER OGGI
TVC SONY 14"
L. 329.000 LIRE

Grande marvin
Piazza Lagrange - Torino

YES School of English
Scuola di comunicazione in lingua inglese
Inizio corsi nel mese di ottobre
Insegnanti madrelingua - Corsi di gruppo per tutti i livelli
Corsi per gli esami di First Certificate e Proficiency dell'Università di Cambridge di dicembre '98 e giugno '99
Corsi di TOEFL - Corsi aziendali e individuali tutto l'anno
YES School of English
Gioberti, 40 - (zona C.so Uniti) - 011/533.506 Fax 011/518.66.19

FONDO PENSIONI DI PRIMARIA AZIENDA TORINESE
VENDE ALLOGGI LIBERI - OCCUPATI
Torino - C.so Brunelleschi, 21 - tagli mq. 66/110
Torino - Via Principe Tommaso, 14 - tagli mq. 98/127
Torino - Via Sacchi, 2 bis - tagli mq. 64/88
S. Mauro Tor. - Via Torino, 116-118 - tagli mq. 93/122
Chieri - Str. Cambiano, 220 - tagli mq. 150
Per informazioni e visite tel. 011/662-4878 (3691-3689)

RADIO VERONICA ONE
IN ESCLUSIVA
NEK
INCONTRA I FANS
conduce BEPPE CUVA
AL TEATRO DI TORINO
Piazza Massaua 9 - Torino
LUNEDÌ 19 OTTOBRE
alle ore 14,30
Ingresso gratuito ad inviti
Durante l'incontro NEK canterà alcune canzoni e risponderà alle domande dei fans
L'evento è trasmesso in diretta dalle 15 alle 17
ed è realizzato con la collaborazione di:
HORTUS FRATRIS

LA STAMPA ABBONAMENTI
ABBONARSI CONVIENE
(scegliete il tipo di abbonamento a misura per voi)
- 1.000 lire/copia con l'abbonamento postale
- 1.200 lire/copia con il giornale a casa entro le 7,30 (valido solo a Torino città)
ABBONARSI E' FACILE: BASTA TELEFONARE
numero
011 56381
comunicando: cognome, nome, indirizzo, telefono, codice postale: vi forniremo tutte le informazioni necessarie, e potrete scegliere la forma di pagamento su misura per voi.
Riceverete la prima copia de La Stampa nel giro di ore. Non inviate denaro: vi verrà detto come e dove pagare.
L'ufficio abbonamenti è a vostra disposizione al
011 56381 - fax 011 5627958
Orario: Lun. - Ven. 9-12,30; 14-18; Sab. 9-12,30
Informazioni su Internet
www.lastampa.it/abbonamenti

I DETTAGLI IN PRIMO PIANO

ANTEPRIMA IDEA SPOSA

TECNI CASA

EXPO CASA

TORINO ESPOSIZIONI
16 - 25 OTTOBRE 1998

ORARIO: **FERIALI 16.00 - 23.00**

SABATO 15.00 - 23.00 DOMENICA 10.00 - 23.00

CON IL PATROCINIO DI:

REGIONE PIEMONTE

CITTÀ DI TORINO PROVINCIA DI TORINO

ORGANIZZAZIONE E INFORMAZIONI Expo2000 Spa
VIA NIZZA, 294 - 10126 TORINO - TEL. 011/664.4111 - TELEFAX 011/664.6642
SEDE ESPOSITIVA: TORINO ESPOSIZIONI - C.SO MASSIMO D'AZEGLIO, 15 - TORINO

Il fallimento del «Platti» denuncia le difficoltà in cui vivono tanti locali, vanto della città

Quando il bicerin non basta più

Caffè storici in affanno

Un capannello di persone sosta in silenzio di fronte a quello che fino a qualche giorno fa si proponeva ■■■ caffè più prestigiosi di Torino. A interrompere l'uniformità delle serrande chiuse, solo un cartello. Su quello ■ agguzzano tutti gli sguardi. Dice pressapoco così: «Chiuso per operazioni di inventario. Fallimento n. 344/98 Platti srl. Per informazioni rivolgersi ■ curatore fallimentare». Triste epitaffio per il glorioso «Platti» - caffè sontuoso ma anche liquoreria e confetteria - arricchito dagli arredi del celebre architetto Valabrega, amato e corteggiato da generazioni di torinesi. Frequentatori abituali, Luigi Einaudi e Cesare Pavese. «Labor et opus», si legge nell'ovale che sovrasta il nome del locale in corso Vittorio Emanuele: a dissiparne il calore e l'eleganza è arrivato l'inverno dei conti e degli inventari. L'istanza di fallimento contro la società che ha gestito il caffè per 14 anni era stata presentata a metà agosto, nel momento in cui i soci avevano rifiutato ■ sottoscrivere un contratto di locazione che prevedeva un affitto di 18 milioni ■ ■■■ e ■ cessione del marchio per 80 milioni al proprietario del locale. Ora la chiusura. Un arrivederci, nel migliore dei casi.

IL PIU' ANTICO

NOME:	«AL BICERIN».
■■■■■	Piazza della Consolata 5.
FONDATO ■■■	1763.
■■■■■:	Marlò Costa.
OSPITI ILLUSTRI:	Camillo Cavour.
SPECIALITA':	Il celebre «bicerin» (un mix di caffè, cioccolato, latte e sciroppo), nato fra i muri di questo locale e divenuto una vera istituzione.
LE ORIGINI:	Risale al 1763 come bottega dell'"acquacedratalo" e confettiere Dentis, a ■■ seguì con la ricostruzione ottocentesca dell'edificio l'attuale cioccolateria.

L'ingresso del caffè «Al Bicerin», il più antico della città

C'è chi si butta sulla ristorazione e chi non rinuncia ai tramezzini, quelli che tentano la carta degli aperitivi ■ quelli che, al contrario, puntano sempre e comunque sulla pasticceria e confetteria tradizionali.

Viaggio nei caffè storici torinesi, patrimonio collettivo di storia, arte, cultura e gastronomia in bilico fra vecchio e nuovo, fra tradizione e attualità. La chiusura del prestigioso «Platti», attivo dal 1870 e in ultimo strangolato da costi insostenibili, apre ■■ vuoto fra i loro ranghi, la scomparsa di un altro tassello della vecchia Torino - oggetto di un'interpellanza al sindaco da parte dei deputati leghisti Borghezio ■ Moline - li costringe a interrogarsi ■■ un futuro ■ incertezze. Da Baratti (1875) al Caffè Torino (1903), dal «San Carlo» (1828) a Mulassano (1907), dal Caffè Elena (1943) al Bicerin (1763), da Fiorio (1780) al Cambio (1757) alla Casa del caffè (Anni 20). Impossibile ricordarli tutti se non rifacendosi all'Associazione locali storici di Torino, peraltro legata a criteri così rigorosi nel censimento delle varie realtà cittadine (uno per tutti, i ■ anni di ininterrotta attività) da «scartare» caffetterie, come l'«Elena», che negli anni sono comunque riuscite a ■■■ quistarsi un posto nel cuore dei torinesi. I ■■■ sono noti, familiari le insegne, celebrata la ricercatezza dei prodotti.

Ma la vera domanda è se e in quale misura questo mondo ■ dorature e di stucchi, di professionalità e cortesia - puntualmente magnificato dagli stranieri in visita a Torino - può reggere alle sfide di ■■■ società in frenetica evoluzione. L'elenco delle difficoltà si allunga con il trascorrere del tempo. I costi, innanzitutto: affitti mensili che possono raggiungere i venti milioni, proprietà immobiliari distratte, spese di personale o manutenzione. Ma anche l'emergere di nuovi gusti ■ di ■■■■ tendenze a fronte del rarefarsi della clientela tradizionale. «Da noi si può gustare ■ cioccolata calda e il bicerin ma siamo sinceri: di queste cose ormai non si campa più», spiega Ivan Milani, fresco proprietario ■■ Caffè Elena in piazza Vittorio, locale già caro a Pavese ■ negli Anni 70 punto di riferimento di una certa «intelligenzia» di sinistra.

«In fondo siamo un patrimonio collettivo ■ ci vorrebbe una legge di tutela nazionale»

L'elegante bancone ■ «Baratti ■ Milano» di piazza Castello fondato nel 1875

Da qui la ricerca di soluzioni in grado di attirare nuovi clienti ■■■ deludere gli affezionati. Equilibrismi difficili. Milani, ad esempio, punta sulla tradizione - suggerita dalle decorazioni Liberty del Caffè - mettendoci però ■■ suo: «Abbiamo la migliore carta dei vini ■ tutta Torino, con oltre 600 etichette fra ■ più prestigiose del mondo. ■ locale funziona, ma non è facile destreggiarsi». Né le autorità dimostrano una sensibilità particolare verso realtà che la fortuna nel tempo e le illustri frequentazioni hanno trasformato in piccole istituzioni: «Le "Belle arti", ad esempio, tutelano solo i muri e non gli arredi. Io ho speso 450 mila lire a sedia per il restauro, ma potrei farci quello che mi pare. Invece...». «Invece meriterei ■■■ più attenzione - gli fa eco Antonio Chessa, titolare di Mulassano in piazza Castello (prediletto da Casa Savoia, amato da Gozzano e Macario, oggi frequentato da personalità come Béjart, Bobbio, Gregoretti) -. Da anni la nostra Associazione chiede una legge di tutela nazionale che integri quella regionale di schedatura degli esercizi. Sono patrimoni collettivi».

Non che il nuovo debba necessariamente spaventare. «C'è una fascia di giovani che apprezza queste realtà - aggiunge Chessa -. Certo, i tempi sono cambiati. Il nostro locale era dei fratelli Mulassano, titolari della celebre fabbrica di liquori: p■■ loro rappresentava una forma di pubblicità, uno spazio esclusivo appannaggio ■ notabili. Ora bisogna gestire queste attività senza buttarsi sul moderno».

Lamentele che riemergono nel Caffè Torino di piazza San Carlo, restituito all'eleganza ■ al calore dei suoi arredi da un accurato restauro. «Il problema ■■ è tanto la gestione del lavoro quanto le spese di personale - interviene Francesca Savant Levet». Corteggiato da torinesi di tutte ■ età e meta quasi obbligata degli stranieri in visita a Torino, la buona salute del locale - già prediletto da Pavese, De Gasperi, Einaudi ■ prima ancora dai personaggi di ■■■ reale - è però legata anche a una strategia di riduzione delle spese: «Infatti abbiamo rinunciato al nostro laboratorio di pasticceria. Compriamo tutto da ■■ artigiano di fiducia». «Purtroppo ■ personale incide - concorda Stefano Cavallero, neoproprietario del vicino "San Carlo" e ■■ ristorante messicano "El Centenario - considerato che qui non può lavorare chiunque. La nostra strategia? Abbiamo depurato gli arredi delle componenti non originali, riorganizzando il Caffè intorno a ■■■ spazio centrale polivalente. Poi lasciamo che parli il servizio, unito all'originalità delle iniziative. Una per tutte: la collaborazione con ■ diciotto aziende del "Consorzio del brachetto" ci permetterà di allestire a novembre la prima "brachetteria" torinese».

Alessandro Mondo

IN ■■■■

■ **EMOFILIA.** «L'emofilia oggi, dalle singole problematiche alla cura globale» è il titolo del convegno che si tiene oggi al Turin Palace Hotel di via Sacchi. Organizza l'Associazione emofilici piemontesi «Massimo Chesta».

■ ■■■ ■■■. Da mercoledì circolazione a senso unico in via Valdieri (direzione Est-Ovest), via Vinadio (Est-Ovest), via Monforte (Nord-Sud), via Cavallermaggiore (Sud-Nord) e via Lombriasco (direzione Nord-Sud nel tratto tra via Valdieri ■ via Moretta).

■ **DECRETO** ■■■■■■ ■ decreto-legge sul lavoro straordinario esige di essere convertito in legge «senza stravolgimenti» e al più presto. Lo sostiene Ida Vana, presidente di Api-Torino e vicepresidente di Confapi, in attesa che la commissione del Senato riprenda la discussione in proposito mercoledì 21.

■ ■■■ **IN** ■■■■■ Proposta di uno stage trimestrale di studio e lavoro in Rhône-Alpes, riservato a giovani piemontesi tra i 18 e i 27 anni con licenza media o diploma di secondaria e buona conoscenza del francese. Rivolgersi entro il 26 novembre all'Agenzia per l'impiego del Piemonte-Servizio Eures (tel. 011/561.17.66), dal lunedì al venerdì dalle 9 alle 12.

■ **CHIUSURA SIN-ENEL.** Interpellanza consiliare di Rifondazione in riferimento alla chisura della sede torinese Sin dell'Enel. I consiglieri chiedono di evitare lo smantellamento.

■ **INTERPELLANZA.** In un'interpellanza Alleanza nazionale chiede perché un libro «Crescere in Città», stampato a cura dell'assessorato al Sistema Educativo e del Provveditorato agli Studi, riporta nell'ultima pagina «la pubblicità della Coop». Agostino Ghiglia vuol sapere «se sia possibile ■ corretto che una qualsivoglia impresa ■ cooperativa ■ associazione sponsorizzi una pubblicazione istituzionale».

LA SANITA' CHE FUNZIONA In una camera asettica superdosi di chemioterapici

«Bombardamenti» contro i tumori

L'ultima arma del San Giovanni

Si chiama «camera a bassa carica batterica». E' l'ultima arma della guerra ai tumori solidi, all'ospedale oncologico San Giovanni Antica Sede. Contro la resistenza congenita o acquista ai farmaci che molte neoplasie sviluppano, la ricetta adottata nel centro di via Cavour è una super-dose di chemioterapici in una stanza sterile che consenta ai medici di aggredire il tumore con altissime quantità di farmaci. Un «bombardamento» adottato non solo al San Giovanni Antica Sede di Torino, già sperimentato per la cura alle leucemie, che sta dando i primi risultati sperati: 18 le persone trattate nell'ultimo anno con questo metodo, con un 60 per cento di guarigioni cliniche.

Spiega il dottor Cesare Bumma, primario di Oncologia medica: «Per i tumori alla mammella, al polmone, al testicolo e all'ovaio, le dosi abituali di chemioterapici possono avere effetti limitati. Aumentare la quantità, però, "uccide" il midollo ed espone i malati al rischio di infezioni che potrebbero ugualmente portare alla morte». La soluzione è appunto il bombardamento in camera a bassa carica batterica: prima della terapia ad altissime dosi vengono prelevate le cellule staminali del malato (cioè i «genitori» dei globuli bianchi e rossi), quindi si aggredisce il cancro con la super-cura tenendo il paziente protetto nella camera a bassa carica batterica, e alla fine si iniettano nuovamente nel sangue quelle cellule staminali asportate, che ridaranno vita al midollo sano.

Una paziente si sottopone alla cura: il trattamento dura sette giorni durante i quali non può vedere nessuno se non il medico e l'infermiera, anch'essi vestiti con indumenti completamente sterili

IL SAN GIOVANNI ANTICA SEDE
Indirizzo: via Cavour
Telefono: 566.15.66
Direttore sanitario: Alberto
Orario visita: - 14,30 / 19 - 20
Come si raggiunge: Atm 15 - 16

Letto, lavandino, una scaffale, un bagno privato. La camera a bassa carica batterica (al San Giovanni Antica Sede sono due) è un mondo a parte. La terapia in isolamento dura una settimana «ed è un sacrificio che si sopporta soltanto con la forza della speranza». «Durante i sette giorni in questa camera speciale - spiega Bumma - neppure i parenti possono far visita al ricoverato, perché il loro ingresso significherebbe contagiare con i microbi un organismo e scatenare un'infezione mortale. Per questo ai familiari del malato viene dato in prestito dall'ospedale un videotelefono che serve a mantenere i contatti e a rendere meno duro l'isolamento».

«Entrano sempre la stessa infermiera e il medico, vestiti come in camera operatoria: camice, guanti e mascherina». Anche la colazione, il pranzo e la cena sono speciali: tazze e piatti vengono lavati ad alte temperature e poi sigillati in buste sterili, tutto viene passato al malato attraverso una finestra e il malato in camera a bassa carica batterica è sempre il primo ricoverato ad essere servito. Persino gli involucri che mantengono fette biscottate, grissini e marmellate vanno disinfettati prima della consegna. E il malato ricoverato non può assolutamente nutrirsi di cibi crudi, per evitare infezioni: insalata, frutta fresca, insaccati, carne e pane. «Solo pasti cotti o confezionati».

Le due stanze a bassa carica sono una goccia nell'oceano dell'ospedale oncologico. Nel solo reparto del professor Bumma ci sono infatti 32 letti. «Scegliamo con attenzione i malati da sottoporre a questo tipo di terapia - puntualizza Bumma -. Primo perché non vogliamo creare false illusioni e poi perché è dimostrata l'efficacia solo sui pazienti che già rispondono bene alle chemioterapie a dosaggio». Per ora è stato posto un limite all'età dei malati, 60 anni, «poiché è necessario che dopo la cura l'organismo sia in grado di riformare rapidamente il midollo».

Il progetto di guerra totale al cancro nell'ospedale San Giovanni Antica Sede è reso possibile anche grazie al centro Avis di Torino: qui le cellule staminali sono prelevate al malato vengono tenute in coltura per e reiniettate dopo il bombardamento dei chemioterapici.

Marco Accossato

(8, continua)

La Cassazione sul caso di un marocchino che vendeva quantità minime

«Spaccio anche con micro-dosi»

Sorpreso con 13 milligrammi: condannato

La droga è sempre droga. Anche quando la sua quantità non è in grado di indurre lo «sballo», né alcun altro effetto su chi la assume. Lo hanno stabilito le Sezioni Unite della Corte di Cassazione mettendo il suggello ad una questione controversa e ad una storia cominciata a Torino il 19 marzo di un anno fa.

Quel giorno Mohamed Kremi, spacciatore marocchino ai Murazzi, viene sorpreso dai carabinieri mentre sta consegnando una bustina di eroina ad una giovane tossicodipendente. I chimici e gli esperti della scientifica determinano che quella polvere bianca contiene soltanto 13,5 milligrammi di eroina. In sostanza, il principio attivo è talmente basso da inadatta ad indurre il tipico «trip» cercato da ogni tossico. Si tratta, ogni probabilità, di quello che nel mondo della droga viene definito «pacco»: la mezza truffa perpetrata sostanze tagliate e ritagliate, magari ottenute con i residui rimasti in fondo frullatore adoperato per amalgamare eroina e lattosio.

Ma, pacco o non pacco, il Kremi viene condannato in primo grado per spaccio: 6 mesi di reclusione e milioni di multa. Una sentenza inaccettabile per gli avvocati dell'extracomunitario che ricorrono alla Corte d'Appello sostenendo che al loro assistito viene contestato «reato impossibile». Lo spaccio, in altre parole, può esistere perchè quella venduta non era in grado di indurre l'effetto voluto dall'acquirente. Iniettarsi in vena quella polverina sarebbe stato esattamente come bere una gazzosa.

Tesi accettabile o no? La Corte d'Appello di Torino conclude confutando questa teoria e spiegando che lo spaccio sussiste comunque. Discorso concluso? Nient'affatto. Perchè i legali di Kremi, fortemente radicati nel loro convincimento peraltro confortati da altre sentenze della Suprema Corte), decidono di investire la Cassazione. Qui, di fronte a questione decisamente spinosa, il primo Presidente della Cassazione chiede il pronunciamento delle Sezioni Unite. Sentiti gli avvocati («Il quatitativo di droga era privo di rilevanza penale per inidoneità dell'azione») e la procura generale («L'azione è perfettamente idonea perchè viene messa in pericolo la salute pubblica nonchè la sicurezza e l'ordine pubblico), i magistrati a settembre si pronunciano stabilendo che il reato sussiste e che è sufficiente la presenza di eroina, anche in dosi quasi irrilevanti, per concretizzare lo spaccio. La motivazione, diffusa ieri, conferma che «la droga è sempre droga, anche in quantità appena percettibili».

Decisione che sembra confortata anche dalla Medicina Legale. «La soglia di avvertibilità dell'eroina - spiega il professor Roberto Testi - è decisamente soggettiva. E' sostanzialmente così che, soprattutto in soggetti da tempo tossicodipendenti, occorre aumentare il dosaggio per avvertire l'effetto voluto. Ma, nel caso di persone non assuefatte, anche concentrazioni minime possono sortire qualche effetto. Comunque il problema non è tanto medico, quanto etico. Qui lo spaccio esula tutti i suoi presupposti. E la mini-concentrazione di eroina, che spesso troviamo in dosi vendute da spacciatori che cercano di trarre in inganno i tossicodipendenti, non può in alcun modo attenuare la gravità di quel gesto».

Angelo Conti

Iniziativa «Stampa in»

Firma e Collegno il quotidiano parte a porte

Prosegue con successo la Collegno la distribuzione della Stampa porta a porta. «Stampa in» offre ai lettori la possibilità di incominciare la giornata con le notizie fresche sull'uscio di casa. Il servizio, affidato all'agenzia Defendini Recapiti, consente ai lettori di ricevere il giornale entro le 7,30 senza nessun aumento di prezzo. La Stampa a domicilio costa, infatti, sempre 1500 lire come in edicola, il pagamento è posticipato, mensile, presso un edicolante di propria scelta. Il servizio è automaticamente rinnovato di settimana in settimana e può essere sospeso con una telefonata anche solo per un giorno o per il weekend. Chi decide di aderire alla consegna gratuita a domicilio ha, inoltre, la possibilità di far parte del «Club Stampa In» che dà diritto a numerosi sconti e servizi.

Per informazioni è possibile telefonare al numero verde 167-113344 (da lunedì a venerdì ore 9-12 e 15-19, sabato ore 9-12). Per comunicazioni diverse come sospensioni temporanee e cambi di indirizzo occorre invece chiamare il (nei giorni feriali dalle 12,30).

le GRANDI NOVITÀ di

Elettrico BLU

SPECIALISTI IN MATERIALE ELETTRICO E PICCOLI ELETTRODOMESTICI

DURANO 12 ANNI !(*)

Sono prodotti OSRAM DULUX® CLASSIC

- piccole e leggere
- resistenti agli urti
- luce confortevole

Nuovissime lampade a risparmio energetico

NOVITÀ ASSOLUTA

oltre il 70% di risparmio di energia elettrica

(*) calcolato in base di un'accensione media di 3 ore al giorno per complessive 12000 ore

I negozi di Elettrico Blu in Torino
Corso RACCONIGI, 211 - Tel. 011.382.70.08
Via BARBERA, 4/B - Tel. 011.34.89.417
(zona Mirafiori)

Educatorio Duchessa Isabella

della Compagnia di San Paolo

— ONLUS —

Borse di studio

per l'anno scolastico

L'Educatorio Duchessa Isabella della Compagnia di San Paolo indice un concorso per il conferimento di borse di studio per un importo complessivo di lire

350.000.000

da assegnare a studenti appartenenti a nuclei familiari non abbienti che frequentino Scuole medie superiori e Istituzioni universitarie in Torino e nei Comuni limitrofi.

Per informazioni circa l'importo delle singole borse di studio, le modalità e le condizioni di partecipazione al concorso rivolgersi a: Educatorio Duchessa Isabella, Via Sant'Anselmo 18, Torino (2° piano). I bandi di concorso potranno essere ritirati presso le Filiali di Torino e Comuni limitrofi dell'Istituto Bancario San Paolo di Torino S.p.A.

Termine per la presentazione delle domande: **15 dicembre**.

TIRA ARIA DI VANTAGGI SULL'USATO FIAT.

FINANZIAMENTO FINO A 10 MILIONI* IN 30 MESI A TASSO ZERO

VALUTAZIONE FINO A 2,5 MILIONI SULL'USATO CHE VALE ZERO.

State cercando un usato di classe superiore? Questa è l'occasione giusta per voi: su tutto l'usato, le Succursali e Autogestioni Fiat vi danno una doppia opportunità di fare un grande affare. Innanzitutto potete avere comodo finanziamento fino a 10 milioni in 30 mesi a tasso zero. Se invece volete disfarvi del vostro usato che vale zero, Fiat vi offre fino a un milione per passare a un'auto di valore pari o inferiore a 10 milioni; fino a un milione e mezzo per l'acquisto di un usato che costa da 10 a 20 milioni, e fino a due milioni e mezzo se scegliete un'auto di prezzo superiore a 20 milioni. Come se non bastasse, nelle Succursali e Autogestioni Fiat trovate anche l'usato di qualità Autoexpert, che ha superato i severi controlli del sistema Dekra ed è garantito 12 mesi. Oggi più che mai, con l'usato delle Succursali e Autogestioni Fiat trovate il dell'affidabilità e il massimo del risparmio.

È UN'OFFERTA DI Succursali E AUTOGESTIONI FIAT

SUCCURSALE FIAT: CORSO BRAMANTE, 21 - TEL. 011/6842111 - TORINO • AUTOGESTIONI: CORSO G. CESARE, 360 - TEL. 011/2621313 - TORINO

*Esempio di finanziamento: importo da finanziare L. 10.000.000 durata 30 mesi; n. 30 versamenti mensili di L. 333.333. Scadenza primo rata 35 giorni. Spese pratica L. 250.000 più bolli. TAN e TAEG 1,97%. Salvo approvazione SAVA. Per altre informazioni su tassi e sulle condizioni praticate da SAVA, consultare i fogli informativi pubblicati a termine di legge. Salvo approvazione fino esaurimento.

Mai così tante le giocate, ieri e venerdì migliaia di cittadini si sono messi in coda davanti alle ricevitorie

Superenalotto abbandona la Mole

E' sfumato nella serata il sogno miliardario

Torino non fa il bis, dopo i dieci miliardi vinti dieci giorni fa da una donna che aveva giocato in via Nizza. Così scenderà la altissima febbre da Superenalotto. Anche se non purissima, visti gli strali della Chiesa cattolica contro l'innamoramento da lotteria, strali che hanno però frenato la corsa verso le ricevitorie torinesi migliaia di persone. Una corsa che si è rivelata inutile. «Tanti, troppi, che quella somma mi porterebbe alla pazzia» pensavano tanti giocatori che comunque messi in coda ieri, così come venerdì, davanti agli sportelli delle ricevitorie cittadine, spesso per la prima volta nella loro vita.

Una probabilità su seicento milioni di indovinare i sei numeri, con una giocata da una colonna. Una certezza per chiunque ha allungato la scheda rettangolare sotto lo sportellino della ricevitoria, ha pagato il dovuto, quindi dalle 1.600 lire delle due colonne, il minimo, alle giocate da milioni che sembrano impazzare in città, pool di giocatori che spartiscono la spesa e sperano spartire anche i miliardi.

La statistica non molte speranze: «I clienti hanno acquistato quattro sistemi da ventotto numeri, questa settimana - dicono alla ricevitoria corso Spezia - così le possibilità aumentano, ma è capitato lo stesso che di quei ventotto non ne uscisse neanche uno». «Ci vorrebbe un miracolo», dice un giovane concentrato sopra alla schedina nel bar di Marconi angolo via Nizza: «Se vinco dò una parte a mia madre, alla famiglia, agli amici, e poi in beneficenza, io di tutti quei soldi non me ne faccio nientes. «Ne parlavamo tra amici, ieri sera - dice un altro giovane - non siamo riusciti a immaginare cosa si può fare con tutto quel denaro: io farei una grandissima festa poi me ne libererei. Sarebbero troppi». «Continuerei a lavorare, però comprerei l'azienda», dice un signore. sta facendo sempre più proseliti l'idea di utilizzare il gruzzolo per comprare il Toro.

A giocare sono tutti, non c'è niente da fare, la cifra ha richiamato alle ricevitorie anche le persone più refrattarie, quelle che non avevano mai giocato neanche una schedina del Totocalcio. A proposito, il concorso dell' 1X2 sta perdendo colpi, «le giocate sono diminuite del 60%» dicono in corso Spezia.

A pochi minuti dalla chiusura per le giocate, fissata alle 17,45, le code si sono infittite. «Farò come Schumacher che fa la pole position nell'ultimo minuto delle prove», dice un ragazzo nella agenzia San Salvario di Madama Cristina. «Non ho mai giocato, non volevo farlo neanche questa volta, poi mi hanno convinto le figlie», racconta una signora che ha ancora in mano una schedina sembra provare imbarazzo nel maneggiarla. Forse pensa che l'ultimo colpo miliardario, il «cinque più uno» messo a segno dieci giorni fa, a Torino, ha beneficiato una pensionata. E chissà ieri quella vincitrice è «tornata sul luogo», se si è rifatta vedere in via Nizza 243, dove si è continuato a giocare, incuranti del fatto che dovesse essere di nuovo la ricevitoria vincente sarebbe veramente un miracolo. [j. p. b.]

Molte le persone che hanno tentato la fortuna per la prima volta, affascinate dalla cifra straordinaria anche se tanti ammettono: «penso che quella somma porterebbe alla pazzia»

INCHIESTA/3

LA FORTUNA A TORINO

Notti infinite per i pendolari della ruota

In viaggio sull'autobus diretto a Saint Vincent tra qualche malinconia il sogno del colpaccio

PER i pendolari dell'en plein (per lo più mancato) l'appuntamento è alle 20,23 all'autostazione di corso Inghilterra quando arriva il bus da St. Vincent. I pendolari del turno pomeridiano scendono: cinque signori, tre signore: cinque ore fa, alle 14,30, sullo stesso pullman erano partiti per la Val d'Aosta. Le due coppie e i tre single del turno notturno sono lì ad attenderli, in piedi, accanto alla piazzola 10, uno dice al collega che smontando: «Ehi, Aldo, com'è andata?», l'altro risponde «Uhm, una schifezza. Invece, a Franco è girata bene. Anzi, girava così bene che ha voluto rimanere .

Al casinò. Alla cui volta, alle 20,30, riparte il torpedone. Con le summenzionate due coppie e i tre single. Ai quali, le fermata di Porta Susa e corso Giulio Cesare aggiungeranno altri quattro habitué della roulette. Pagano ciascuno le 20 mila lire dell'andata e ritorno, si spargliano sui sedili. I più si conoscono, almeno di vista, pochi parlano, tutti ri di confidenza. Non suggeriscono l'idea avere il portafogli gonfio, li diresti pensionati di latta più che d'oro: la signora in età salita a Porta Susa veste un sobrabitino liso: forse l'iconografia da donnetta che ha qualche problemino nel combinare pranzo con cena è dipinta proprio dalla frequentazione con il gioco.

Pochi minuti alle 22: sbarco davanti al casinò. Il bus parcheggia di fronte all'hotel Elena, in cima al paese, i pendolari dell'en plein al lavoro: l'abitudine li rende ciechi al deserto della strada presidiato ombre bionde di prostitute slave in attesa di un vincitore «della ruota». Li rende ciechi anche a quei tre pali umani appoggiati ai pali veri della luce che sono i prestasoldi in attesa di qualche cliente da «succhiare». Non sono calamitati (i pendolari) nemmeno dallo sfolgorio della Ferrari in bella mostra nella vetrina dinanzi all'ingresso della casa gioco: il premio per chi trionferà nel torneo di «Chemin fer» la cui manche finale si disputa a dicembre.

Alé, tutti il guardaroba: alla guardarobiera 5 mila lire per l'impermeabile, l'husky o il pastrano e poi avanti verso le casse: documento, 10 mila per il biglietto e via alle roulette. Non che si fermato al pianterreno, terra dei giochi americani, i Nostri eroi disdegnano le slot machine, prediligono il classicismo giochi francesi: cioè, le roulette che, quale concidenza, sono fabbricate a Rosta. Il tipo con panza e cravatta nevicata da cenere di sigaretta che in corso Inghilterra aveva salutato il collega Aldo del turno pomeridiano punta solo sul e il nero, imbrocca alternativamente serie fortunate e sfortunate, resisterà sino all'una. La donnetta di Porta Susa ha tirato fuori dalla borsa trecentomila lire arrotolate con l'elastico, cambia alla cassa. In capo a un'ora e un quarto le avrà bruciate. Ingannerà l'attesa del ritorno seduta alla roulette, commentando sottovoce le fiches che piovono sul verde panno e scambiando qualche parola con il croupier al quale dà del tu.

In un valzer di alterne sfortune, i pendolari, chi prima chi dopo, s'arrendono quasi tutti. Pare essere andata bene solo a una coppia e al cinquantenne moro, ma così moro da essere preso subito per un cittadino del Camerun: lei e lui parlano in piemontese di a buona, ogni tanto ci vuole, no?», strizzano l'occhio a un collega «Mezzo testone (500 mila lire, ndr) è qui, in saccoccia». Meglio ha fatto falso africano, ha vinto tre milioni, magnanimo lascia alla guardarobiera 50 mila lire.

L'1,50: fuori dal casinò, il deserto di prima con in più il freddo. Due prestasoldi sbadigliano, una prostituta continua a passeggiare davanti al distributore della Esso, ecco il pullman. Rispetto all'andata ci sono due pendolari in più: sono gli irriducibili del turno pomeridiano. Dalle facce non pare che sia stata buona l'idea di fare lo straordinario. Si sale, l'autista domanda a qualcuno n'è andata?», lo risposte sono sbadigli, hmm, una controdomanda «E come vuoi che andata?», moro borbotta modesto con accento veneto «Così così, non c'è da piangere stavolta». E' un ritorno assonnato, si parla ancora meno che all'andata, alle 3,25, in corso Inghilterra, i pendolari dell'en plein si disperdono nella notte. Tra 11 il bus riparte: porterà su in Val Aosta altri colleghi, la ronda della sorte è un perpetuo.

Claudio Giacchino

Fino al 25 ottobre

Expocasa 2 l'arredamento va in vetrina

Dopo sette anni di crisi profonda, il settore italiano dell'arredamento sta segnando una lenta ma significativa ripresa che, avvertono gli operatori del settore, senza creare facili illusioni, può creare nuove opportunità nel panorama economico del nostro Paese.

«Nel 1998 la domanda interna dovrebbe registrare un incremento di il 2 per cento rispetto alla passata stagione» ha fatto rilevare Mino Politi, direttore Ricerche del Centro Studi Industria Leggera, presentando «Expocasa 2», rassegna commerciale del mobile e complementi d'arredo allestita fino al 25 ottobre a Torino Esposizioni in corso Massimo d'Azeglio 15.

In questo scenario legato all'«inversione tendenza» il salone, organizzato da Expo 2000, diventa per gli operatori un'occasione di verifica sull'andamento positivo del mercato; per i visitatori si preannuncia, invece, come una vetrina completa e stimolante di proposte per rinnovare il proprio habitat domestico.

All'ottava edizione hanno aderito oltre duecento espositori, provenienti da tutte le regioni italiane. Accanto alle numerose ambientazioni in stile o di moderno design che si trasformano in cucine, salotti, camere da letto e soggiorni, la fiera accoglie due sezioni collaterali: il debutto di «Tecnicasa» con porte, infissi e impiantistica in genere; e «Anteprima Ideasposa» per chi è prossimo al fatidico «sì», un «assaggio» della mostra sul tema che si terrà nel gennaio del 1999.

Gli orari di «Expocasa 2»: feriali dalle 16 alle 23; sabato ore 15-23; domenica apre alle 10. Biglietti d'ingresso a 10 mila lire, 7 mila i ridotti. [e. d.s.]

COMUNICATO RISERVATO A TUTTI GLI OPERATORI COMMERCIALI

DAL 19 OTTOBRE
AL 25 OTTOBRE

SUGLI ACQUISTI
SUPERIORI A L. 550.000*

SCONTO 5%

SCONTO IMMEDIATO IN FATTURA

*ESCLUSO:
IVA, IMBALLI A RENDERE,
ZUCCHERO E
OFFERTE SPECIALI IN CORSO

Per ottenere la tessera di ingresso ai Docks Market occorre presentare l'iscrizione alla C.C.I.A.A. e il certificato di attribuzione partita IVA.

docks MARKET
ALIMENTARI ALL'INGROSSO

NICHELINO (TO) - V.LE XXV APRILE, 206 - TEL. 011.3976431/439 - FAX 011.3580058/083
Orario continuato: dal Lunedì al Venerdì dalle 6.00 alle 21.00 - Sabato dalle alle ore 12.00 - Domenica dalle ore 8.30 alle 12.00

BUROLO (TO)
S.S. DI VIVERONE, 36
TEL. 0125.577429/28 - 0125.675934/44
FAX 0125.577420
Orario continuato: dal Lunedì al Venerdì dalle ore 6.30 alle ore 19.00
Sabato dalle ore 7.00 alle ore 12.00
Domenica dalle ore 8.30 alle ore 12.00

(AL)
VIA CIRCONVALLAZIONE, 74
FAX 0144.324715
Orario continuato: dal Lunedì al Venerdì dalle ore 7.00 alle ore 19.00
Sabato dalle ore 7.00 alle ore 12.00
Domenica dalle ore 8.30 alle ore 12.00

VIGEVANO (PV)
ARTIGIANATO, 10
0381.346171/81 - 0381.346294/77
FAX 0381.346351
Orario continuato: dal Lunedì al Venerdì dalle ore 7.00 alle ore 19.00
Sabato dalle ore 7.00 alle ore
Domenica dalle ore 8.30 alle ore 12.00

VADO LIGURE (SV)
VIA G. FERRARIS, 137
TEL. 019.21641
FAX 019.216449
Orario continuato: dal Lunedì al Venerdì dalle ore 6.30 alle ore 19.00
Sabato dalle ore 6.30 alle ore 12.00
Domenica dalle ore 7.30 alle ore

Record di liste per le elezioni amministrative del prossimo 29 novembre

Ivrea, una poltrona per undici

E a Rivarolo l'Ulivo va in ordine sparso

IVREA. Il programma elettorale, per ora, lascia ancora spazio alle idee e alle speranze: i nomi da mettere in lista ancora sono pochi, e lo stesso candidato alla carica di sindaco non è una certezza. Quello che è sicuro, però, è che ieri pomeriggio a Ivrea è nata l'ennesima proposta agli elettori che andranno alle urne il 29 novembre. Una proposta che nasce da una costola del pds (oggi ds): Gitana Scozzari, 23 anni, consigliere uscente del gruppo della Quercia, ma fuori dal partito dal mese scorso, ha creato un movimento autonomo, «un gruppo - ha spiegato ieri nel primo incontro - aperto a chiunque abbia qualcosa da dire e che possa diventare, negli anni, un laboratorio di idee per la città».

Sorto per rottura nei confronti dei partiti del centro sinistra (che hanno liquidato il sindaco uscente senza mezzi perchè, hanno deciso candidati e programmi nel chiuso delle loro stanze), ora il movimento si aggiunge al già lungo elenco di coalizioni che vogliono prendere il posto dell'amministrazione di Giovanni Maggia. Candidata alla carica di sindaco sarà, quasi certamente, la Scozzari; in questi giorni, inoltre, si raccolgono le adesioni per formare la lista. «Il nostro obiettivo? Avere un rappresentante in Consiglio comunale, una presenza che raccolga le istanze dei cittadini».

Da sinistra, **Maurizio Neviani** candidato del Polo a Ivrea e **Edoardo Gaetano** sindaco uscente di Rivarolo

Ieri mattina, intanto, proprio i Ds hanno presentato la lista che appoggerà (insieme a Ppi e Sdi) Fiorenzo Grijuela. Capolista è Andrea Benedino, studente universitario e segretario dell'Unione comunale della Quercia. L'altra sinistra sempre più divisa, si ricompatta invece lo schieramento del centro destra. Dopo una trattativa lunga e comunque non facile, ieri è stato presentato ufficialmente il candidato Maurizio Neviani, architetto di 50 anni, alla prima esperienza politica. Lo appoggiano 3 liste politiche (An, Forza Italia e Ccd) e 2 civiche (l'ormai storica «Per la città» di Fernando Pivato e la nuova «Alternativa per Ivrea», guidata da Marisa Perino). Fra le bandiere e in un clima da «convention», con gli applausi dei fedelissimi dopo ogni intervento e con previsioni del tipo «ci presentiamo per vincere al primo turno», Neviani ha ammesso le perplessità iniziali. «Ma poi ho riflettuto sulla situazione di crisi e di stasi della città, ed ho accettato con entusiasmo l'incarico».

Destra unita? Non proprio. A rompere le uova nel paniere è spuntata, a sorpresa e finora anche in silenzio, la lista di fiamma tricolore, il gruppo staccatosi da An per seguire l'ex segretario Pino Rauti. Il candidato alla carica di sindaco è Domenico Sento, geometra di Castellamonte con studio a Ivrea. Salgono così a 11 i candidati che si contenderanno la poltrona di primo cittadino, con ben 17 raggruppamenti; non si escludono ulteriori sorprese. Tutti hanno già iniziato la raccolta delle firme, che è l'ostacolo maggiore entro il 29 ottobre (ultimo giorno per depositare le liste).

E anche a Rivarolo si registra un expoloit di candidature, con spaccature sia nel Polo che Ulivo. L'ennesimo e forse non ultimo colpo di scena arriva dal versante Ulivo fino a ieri sera il primo cittadino uscente, Edoardo Gaetano. Cioè quel «Laboratorio insieme» che quattro anni fa aveva reso possibile la vittoria dell'Ulivo e che oggi crea la lista «Sinistra alternativa» con candidando il sindaco Giampiero Cassulo, iscritto alle liste pds e segretario cittadino Spi-Cgil. Di fatto, la coalizione di centrosinistra si sgretola.

Mauro [illegible]

Mentre Leinì contesta l'inceneritore

Settimo si offre per la discarica

LEINI'. «Ritiri la delibera o si dimetta!». Questo l'esito dell'incontro, organizzato venerdì sera dal gruppo regionale dei Verdi, contro l'ipotesi di un inceneritore in strada Cebrosa nel territorio del Comune di Leinì. Ipotesi che ha suscitato una valanga di polemiche da parte delle amministrazioni circostanti e di parecchi cittadini.

L'incontro, coordinato da Alessandra Guseo, a cui hanno partecipato centinaia di persone, è stato un vero e proprio tiro al bersaglio. Il bersaglio, naturalmente, l'amministrazione comunale, e nella fossa dei leoni, per controbattere all'accusa, sono scesi il vicesindaco Angela Ricco e l'assessore all'Ambiente Marina Piotti. Era invece assente il sindaco Nevio Coral, impegnato, nella sua qualità di presidente di Expo 2000, del comitato olimpico.

«Abbiamo disertato questa convenzione - l'Amiat - ha detto Marina Piotti - soltanto per frenare l'ipotesi della realizzazione di una mega discarica sulle Vaude e di un inceneritore di dimensioni ben maggiori a Settimo, a poche centinaia di metri dall'area prescelta». Ha proseguito tra le proteste generali: «Lo abbiamo fatto per rompere certi giochetti che avvenivano alle nostre spalle».

Parole che non hanno ottenuto il risultato sperato: «Ma quali giochetti - hanno urlato numerosi cittadini -, volevate soltanto entrare nel business dei rifiuti». Ma se l'ipotesi di una discarica sulle Vaude risulta completamente infondata, altrettanto si può dire per il possibile impianto a Settimo.

In effetti l'Amiat, partecipando al bando di concorso per l'assegnazione delle aree del polo integrato di sviluppo, il cosiddetto Pis, ha richiesto una superficie di 80.000 mq per la costruzione di un impianto a tecnologia complessa per il recupero e il trasformazione dei materiali valorizzabili in materie prime e seconde da avviare a successivi processi industriali».

Una richiesta, che ha sottolineato il primo cittadino di Settimo, Giovanni Ossola, a cui il Comune non ha ancora risposto. «Se ci sarà un tavolo di concertazione tra enti, Comuni e consorzio - ha spiegato - e verrà richiesta la nostra collaborazione, siamo pronti ad offrirla». Una dichiarazione che potrebbe sembrare di intenti. E allora il «Comitato per il no», che si è costituito proprio l'altra sera, potrebbe trovarsi a dover combattere la propria battaglia su più versanti. **[n. ber.]**

IN BREVE

ATM. Le rappresentanze sindacali di base dell'Atm hanno confermato lo sciopero di 24 ore in programma domani all'Atm e alla Satti: all'Atm da inizio servizio alle 6; dalle alle 12; dalle 15 a fine servizio. Alla Satti: da inizio servizio alle 5; dalle 8 alle 14,30; dalle 17,30 a fine servizio.

ASCOM. Questa mattina, inizio ore 10,30, presso il Centro congressi Torino Incontra di via Nino Costa 8, saranno premiati 27 commercianti con un'attività dai 25 ai 50 anni. I nomi: Renaldo Abbona, Pietro Ambroggio, Renato Barattero, Ada Benna, Eden Benna, Mattia Borio, Primo Borio, Laura Borzini, Roberto Castello, Dario Cavallo, Emilia Debernardi, Franca Ferrero, Bernardino Foco, Sergio Galvagno, Margherita Giletta, Dealmo Lugli, Rosina Maritano, Francesca Oliveri, Maria Piantoni, Ercole Portè, Sergio Romero, Giuseppe Sasso, Giacomo Sbriccoli, Nunzio Sciacca, Giuseppe Serra, Francesco Siciliano, Nicolò Vino.

[illegible] Hanno convocato per domani un'assemblea dalle 11 alle 13 presso l'istituto Avogadro corso San Maurizio . L'assemblea è aperta ai docenti e verterà su: situazione contrattuale, elezione delle Rsu, autonomia scolastica.

APERTI. Oggi rimangono aperti i negozi di Contrada San Filippo (via Maria Vittoria, Bogino, San Francesco da Paola, Principe Amedeo, piazza Carlina) manifestazioni musicali. Aperti anche in via Carlo Alberto, Tripoli Stadio e via Tripoli. Qui alle 7 alle 19 ci sarà una mostra d'arte.

CANE Oggi dalle 9 in Unità d'Italia 89/a prendono il via la 3ª Festa del cane meticcio e l'inaugurazione di un nuovo «percorso botanico autoguidato». Organizzano la IX Circoscrizione e l'Associazione amici del parco Italia 61. Alle 15 dibattito «addestrare i padroni».

[illegible] Un incendio ha parzialmente distrutto l'alloggio corso Dante 7, a Moncalieri, dove vive famiglia di origine marocchina. Le fiamme si sono sviluppate ieri intorno a mezzogiorno nella camera da letto: i vigili del fuoco hanno dichiarato inagibile il locale.

RIVOLI, A Cascine Vica, alle 15, presso il centro don Puglisi in via Camandona, s'inaugurano la banca del tempo e lo sportello del consumatore, servizi di solidarietà e assistenza del Comune.

Critiche degli ecologisti al sindaco Novarino sui progetti anti-alluvione

Moncalieri, scontro sull'ambiente

Sono previsti lavori per oltre dieci miliardi

MONCALIERI. «Le aree alluvionate, sedi di insediamenti abitativi e industriali, devono essere messe in sicurezza, e se ciò non è possibile, è necessario prevedere forme di rilocalizzazione». E' polemica a Moncalieri sui lavori a salvaguardia del territorio. Contro le opere per il completamento del canale scolmatore dei rii Palera e Mattero, che assieme al torrente Banna e ai rii Tepice e Sauglio provocarono l'alluvione del novembre '94, si schierano Legambiente, Pro Natura Piemonte, Italia Nostra Interregionale. Le tre associazioni contestano le scelte adottate: «Dei progetti risulterebbe una perversa interazione di localizzazioni urbanistiche infelici e di sistemazioni idrauliche piuttosto imprevidenti» scrivono in una relazione. E sostengono: «In generale è bene ricordare che interventi di "ricalibratura", di "risistemazione" e via, finiscono per aumentare la portata convogliata: il confinamento dell'alveo di magra proteggerà forse alcune aree, ma di sicuro metterà in crisi il regime di deflusso». Critiche dure al complesso di opere che il Comune realizzerà anche i contributi regionali ed europei di circa 10 miliardi. Ma sui progetti inseriti nel nuovo piano regolatore, all'esame della Regione, replica il sindaco Carlo Novarino. Spiega: «Il piano regolatore è stato preceduto e accompagnato da studi idrogeologici e geomorfologici: ed è sulla base di queste ricerche che è stato elaborato il progetto di un complesso sistema di opere di regimazione dei rii, formazione di canali scolmatori, arginature e idrovore destinate alla messa in sicurezza della parte collinare e specialmente della parte piana, dove sono maggiormente concentrati gli insediamenti». La difesa del territorio resta quindi l'obiettivo principale: dal 1949 al 1994 si sono verificate in tutto nove inondazioni. Aggiunge il sindaco: «L'amministrazione è consapevole che ulteriori costruzioni ed impermeabilizzazioni non fanno che aggravare il problema: per questo il piano regolatore è fondato sulla riqualificazione e recupero delle aree urbane obsolete e norme restrittive per la tutela dell'ambito collinare».

CHIUSO IL FORUM SULL'INFANZIA

Piazza Castello «invasa» da bambini in festa

Una grande festa in piazza Castello con migliaia di genitori e figli, tante feste nei quartieri hanno chiuso i il Forum internazionale dedicato alle città amiche delle bambine e dei bambini. Piazza Castello ha visto ieri la partecipazione di tantissimi ragazzini che, accompagnati da genitori ed educatori, si sono esibiti in gare sportive e kermesse varie (nella foto sono impegnati in una partita di pallavolo). E ieri si è aperto a Torino Incontra anche il seminario che ha visto impegnati per tre giorni i rappresentanti di Comuni, Unicef e Nazioni Unite.

VEICOLI COMMERCIALI KM Ø

NON TEMIAMO CONFRONTI!

FURGONE TRANSIT TETTO RIALZATO
2,5 Diesel - Iniezione diretta - 76 HP - Servosterzo
Portata [illegible] - porta post. doppio battente
Listino chiavi in mano L. [illegible]
nostro prezzo L. 24.980.000
con IFAS SYSTEM L. 317.000 al mese GARANZIA 3 ANNI o 100.000 Km

TRANSIT 150 RIBALTABILE TRILATERALE
2,5 D - 76 HP - Iniez. diretta - Servosterzo - Dim.: m.3,30 x 2,00 x 40
Capacità m. cubi 2,10 - Ruote gemellate
Listino chiavi in mano L. 37.907.000 nostro prezzo L. 30.990.000
con IFAS SYSTEM L. 388.000 al mese
GARANZIA 3 ANNI o 100.000 Km

FORD COURIER VAN
1.60 - 60HP - Portata Q.li 5,10 - Volume m. cubi 2,9
servosterzo
Listino [illegible] L. [illegible]
nostro [illegible] L. [illegible]
con IFAS SYSTEM L. 208.000 al mese GARANZIA 3 ANNI o 100.000 Km

[illegible] WINDOW [illegible]
1.60 90 HP - [illegible] utile Q.li 3,30 - 15,5 Km/litro
Listino chiavi in mano L. 17.093.000
nostro prezzo L. 15.480.000
con IFAS SYSTEM L. 191.000 al mese GARANZIA 3 ANNI o 100.000 Km

ESCORT [illegible] 1.8 TURBO DIESEL 70 HP
Portata utile [illegible] 5,80
Listino chiavi in mano L. 20.450.000
nostro prezzo L. 18.970.000
con IFAS SYSTEM L. 238.000 al mese GARANZIA 3 ANNI o 100.000 Km

[illegible] TRANSIT 150 GRAN [illegible] TETTO ALTO
2,5 D - 76 HP - Iniezione diretta - [illegible]
m. cubi 10,00 - Portata utile 14,90
Listino chiavi in mano L. 36.304.000
nostro prezzo L. 31.225.000
con IFAS SYSTEM L. 391.000 al mese GARANZIA 3 ANNI o 100.000 Km

ULTERIORI AGEVOLAZIONI PER CHI GIA' POSSIEDE ALMENO II AUTOVEICOLI (ANCHE AUTOVETTURE)

Euromotor DIVISIONE VEICOLI COMMERCIALI ORGANIZZAZIONE Authos
C.so Grosseto, 320 - TORINO - Tel. 011/739.53.53 APERTI 9.00-12.30 / 15.00-19.30
ifas GRUPPO Dal 1951, auto e servizi

REPOSI MULTISALA

ORARIO SPETTACOLI:
14,30 - 16,30 - 18,30 - 20,30 - 22,30

OLIMPIA 2

ORARI: 14,30 e 16,15

La colonna sonora è cantata da ANDREA BOCELLI

OGGI proiezione speciale alle 10,30 al cinema OLIMPIA 2

OLIMPIA 2

ORARI: 18,00 - 20,15 - 22,30

REPOSI MULTISALA E STUDIO RITZ

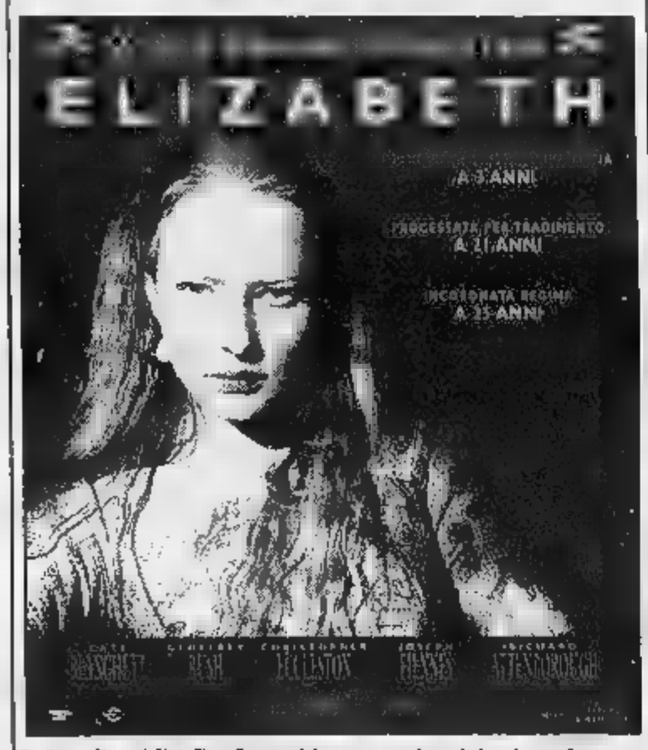

I sigg. Presidi e Professori interessati a visioni per le scuole possono telefonare ai numeri 531400 e 8195108

AMBROSIO DIGITAL dts SOUND - CIAK DIGITAL dts SOUND

REPOSI MULTISALA DIGITAL dts SOUND

UN TRIONFO AL FESTIVAL DI VENEZIA

La Stampa 1997 in CD-ROM.

tutto LA STAMPA Compact

1678 - 02005

AMBROSIO - KING

OLIMPIA

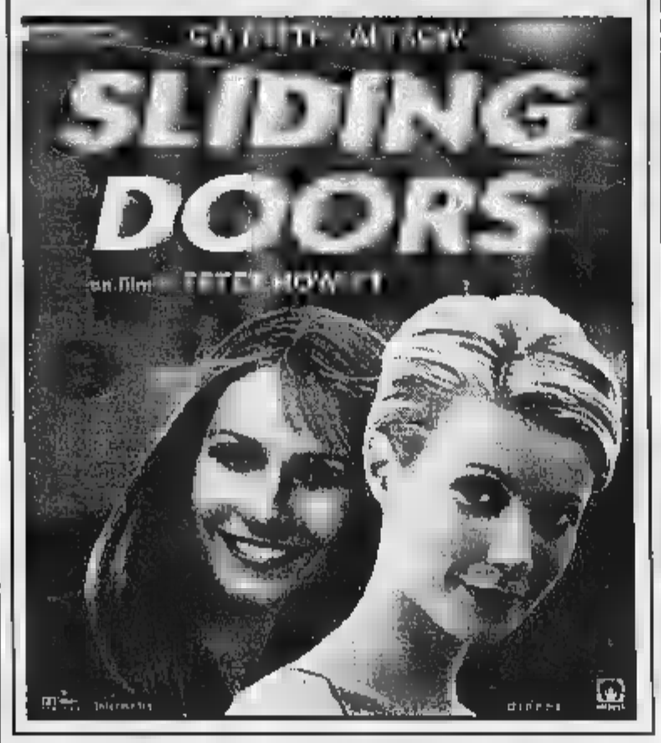

L'unico gallo che si sveglia a mezzogiorno

- CAPITOL
eliseo - NAZIONALE

MARIO CECCHI presentano
CARLO VERDONE

PK Per la pubblicità LA STAMPA
publikompass

Direzione: Corso Massimo d'Azeglio, 60
Sportelli: Via Roma, 80 - Via Marenco, 32
Tel. 011.666.52.11 - Fax 011.666.53.00 - 10126

"Benvenuto il brillante talento di Nuti" (Il Corriere della Sera)
"Un colpo da maestro" (Ciak)
"Il grande rientro di Nuti" (La Repubblica)

IDEAL E CRISTALLO

IL BILIARDO È DONNA
E IL TAPPETO VERDE È LA SUA GONNA

FIAMMA E REPOSI MULTISALA DIGITAL dts SOUND

SCEGLI IL CINEMA

Dove c'è fantasia per la tua fantasia.

MASSIMO

Il capolavoro c'era eccome: "Racconto d'autunno" da non perdere assolutamente.
(Corriere della Sera)

Un'impaginazione smagliante e colorata, un'atmosfera da intrighi amorosi, molto divertente.
(La Repubblica)

KONG

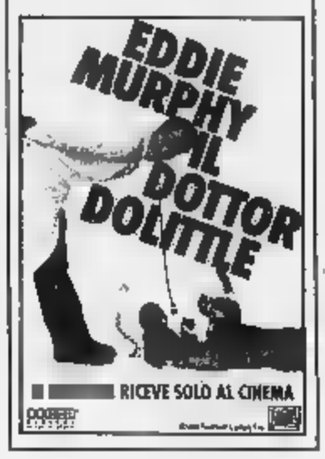

ADICO

Associazione Italiana Direttori Commerciali e Marketing Manager
VIA CORNALIA, 19 - 20124 MILANO

INVITO ALLA CERIMONIA DI PREMIAZIONE

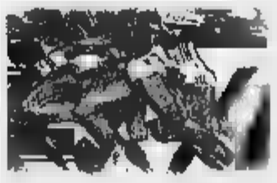

Premio UOMO DI MARKETING
PRIMA EDIZIONE

GIOVEDÌ 22 OTTOBRE 98

PRESSO UNIONE DEL COMMERCIO TURISMO E DEI SERVIZI DELLA PROVINCIA DI MILANO

ORE 17.00 APERTURA: MICHELE CIMINO, PRESIDENTE ADICO
MILO GOJ, VICE DIRETTORE ESPANSIONE

ORE 17.15 TAVOLA ROTONDA SUL TEMA:
L'impresa che accelera

FACILITATORE: ENRICO VALDANI
CO-FONDATORE VALDANI VICARI & ASSOCIATI
PROFESSORE ORDINARIO DI MARKETING
UNIVERSITÀ BOCCONI

INTERVERRANNO I MEMBRI DELLA E I :

FRANCO BOSIO	SUPERGA
PAOLO BRAGUZZI	WELLA
MARIO CORRADI	MAC
MARIO LOVIGARI	ASL GARDONE VALTROMPIA
ATTILIO PERUSI	FONDERIE SIME
RENZO	DIESEL

18.30 *Cerimonia di Premiazione* - SEGUIRÀ COCKTAIL D'ONORE

LA

PER PARTECIPARE TELEFONATE ALLA SEGRETERIA ADICO
TEL. 02.6704080 - 02.66985363

IN COLLABORAZIONE CON: Espansione — VALDANI & ASSOCIATI

Salone
LA STAMPA
Via Roma - Torino
Telefono 534.914

Libreria internazionale del Salone
Da lunedì a sabato: 6-19,30 - Domenica: 6-12

Calcio Primavera: doppietta di Rigoni, buon esordio di Grasso

Juve, cinquina al Monza

Primato in classifica: 9 punti in 3 gare

Gasbarroni, un gol

Vola la Juventus, solitaria in testa alla classifica che guida a punteggio pieno: 9 punti in 3 partite. Nella terza giornata del campionato Primavera, impegnati in trasferta, i bianconeri hanno superato con un 5-1 il Monza che occupava, fino a ieri, proprio la Juve in testa alla classifica. Ora i ragazzi di Gasperini seguiti dal Bologna (7 punti) e dalla coppia Torino (che venerdì ha battuto 3-0 la Reggiana) e Parma a quota 6.

Grande prova di carattere e organizzazione quella della Juventus a Monza. Nella prima mezz'ora i bianconeri hanno dominato, schiacciando i brianzoli nella loro metà campo, costringendoli sempre ad affannosi recuperi e superandoli sul piano fisico.

Inevitabile il vantaggio che giunge al 28' per un rigore concesso per fallo su Gasbarroni e realizzato da Rigoni. Solo nell'ultimo quarto d'ora i bianconeri subiscono un calo, il Monza ne approfitta, trova un calcio di rigore ma Pergolizzi neutralizza il tiro di Buriani.

La Juventus riprende velocità nella ripresa ed il risultato si fa tondo. Rigoni realizza la sua doppietta su cross di Re David dalla sinistra con un tiro di controbalzo al volo. Poi è di nuovo di Sinato che da tutto solo ed una volta in area insacca in diagonale. Bello anche il gol di Gasbarroni che salta in dribbling l'ultimo uomo e deposita in rete indisturbato. Il 5-0 è di Pellegrini che risolve in mischia.

Buono l'esordio del neo bianconero Grasso. Gasperini gli ha concesso 50'. Il tempo per notare le sue caratteristiche: cerca un po' troppo il colpo ad effetto e il dribbling in zone pericolose del campo, è rapido e veloce, buona visione di gioco. Va disciplinato, ma Gasperini saprà valorizzarlo. Mercoledì di nuovo in campo per l'andata degli ottavi di coppa Italia: Juventus-Piacenza e Atalanta-Torino. [a. b.]

CAMPIONATO DILETTANTI

L'Ivrea rischia sul campo di Acqui

Si disputa oggi (ore 15,30) la settima giornata di andata del campionato nazionale Dilettanti con due derby, tutti piemontesi. La Sangiustese (via IV Novembre) ospita il Cuneo, solitario al terzo posto in classifica. Partita delicata anche per l'Ivrea, eliminata in Coppa Italia dal Casale. L'undici di Storgato fa visita al neo promosso Acqui, bisognoso di punti. In Eccellenza le sfide clou sono Volpiano-Cannobiese per il girone A, con la formazione torinese in vetta nel girone, e Moncalieri-Rivoli nel raggruppamento B. Nei tornei di Eccellenza e Promozione si disputa (ore 15,30) la giornata di andata. Eccellenza gione A: Rivarolese-Castellamonte (strada Vesignano); Volpiano-Cannobiese (Via Sangrato). Girone B: ALpignano- Villafranca (via Migliarone); Chieri-Pinerolo (via San Silvestro); Cumiana-PIobesi (via G. Ferraris, Villar Perosa); MAthi- Fossanese (via Selva); Moncalieri-Rivoli (strada Revigliasco). Promozione, girone B: Caselle-Sarre (via Alle Fabbriche); P. Settimo-Cavaglià (via Cascina Nuova); Real S. Benigno-Borgaro (strada Lombardore); Tonenghese-Venaria (prov. Mazzè). Girone C: Lucento-D.B. Nichelino (c. Lombardia); Millefonti-Fulvius (strada Castello Mir.); Vanchiglia-Pino 73 (via Ragazzoni). Girone D: Duebivalsusa-pro Dronero (via dei Gravè); Giaveno Coazze-Sommariva P. (via Taravellera), Rosta 2000-Busca (via Ponata)

CALCIO

Il Genzano vince 8-3

I granata nei guai terza sconfitta in cinque partite

Torino, mal di trasferta. Anche a Genzano, nella quinta di serie A di calcetto, gialloblù sconfitti (8-3). Dopo i ko di Padova e Rubei la squadra di Ceresa conferma i due volti: strepitosa in casa, deludente in trasferta. Per i torinesi in gol Lorente e due volte Rubei. In A2 perdono tutte le piemontesi. A sorpresa il Colrade cede (2-1) al Siena. Altra batosta per il Caseificio Pugliese che rimedia un secco 7-1 a Palmanova. Immeritata sconfitta 6-5 del Cesana a Jesi (a segno tre volte De Silva, una Remari e Larsen). Note liete in B dove lo Starlive ha superato 3-0 la Bocconi Mi con gol dei fratelli Orlandin.

CALCIO

Arriva la Caffarel

Auxilium: [illegible] a Udine le cause del mancato sponsor

Nella seconda giornata della serie B1, l'Auxilium Torino affronta oggi la trasferta di Udine, tra le cui fila milita l'ex canturino Angelo Gilardi. Entrambe le formazioni hanno perso il loro match inaugurale: Torino in casa contro il Padova, Udine sul campo del Pavia.

I dirigenti gialloblù hanno nel frattempo trovato lo sponsor: come già annunciato, si tratta della Caffarel, ditta produttrice di cioccolato sede a Luserna San Giovanni.

Ancora per oggi, tuttavia, la squadra giocherà con il nome Auxilium. La prossima settimana saranno resi noti i termini dell'accordo.

REVIVAL

Domani all'Agnelli

Derby benefico tra vecchie glorie di Toro e Juve

Domani sera, con inizio alle ore 20 al campo sportivo Agnelli di via Paolo Sarpi 106, triangolare di calcio «Un derby per la vita» tra vecchie glorie granata (G. Sala, Cravero, Comi, Carelli, Pallavicini, Serami, Ermini, Finetto, Santin, Bertuzzo, Fossati, Albrigi, Barbieri, Sclosa, Gino, Casciani, Toninol, juventine (Storgato, Gasperini, Iacolino, Altafini, Marocchino, Chiarenia, Maggiora, Cuccureddu, Mesiti e Schincaglia) e il Toroclub Circolo «Sanpaolo». Ingresso L. 10 mila. L'incasso devoluto alla famiglia di Danilo Neri, giovane colpito da pentaplegia e all'Uicep Torino (Unione contro emarginazione paraplegici).

Calcio donne: 2ª vittoria consecutiva (3-1) delle granata

Il Torino affonda Verona con i gol della Costanzo

Seconda vittoria consecutiva per il Torino femminile, vincitore 3-1 sul campo di Verona e salito così a 6 punti in classifica nonostante le assenze della squalificata e dell'infortunata Iannuzzelli.

Sabato, in col Sarzana, la squadra di Bersano avrà l'opportunità di allungare ulteriormente la striscia positiva. Come già accaduto nel turno precedente contro il Geas, il Torino ha dato il meglio di sé nel secondo tempo. Ancora una volta mattatrice è stata Isabella Costanzo, autrice di due gol e di un assist per Correra: le quattro reti segnate in queste prime tre partite rappresentano per lei il miglior biglietto da visita da esibire davanti ai vecchi tifosi, alcuni dei quali inizialmente dubbiosi circa il ritorno a casa del bomber che vestito la maglia delle «cugine» del Cascine Vica.

Nel primo tempo le granata, pur dominando per lunghi tratti, hanno dovuto inseguire la rete segnata in apertura (2') dalla Antonova, dopo mischia. Nei minuti successivi, prima Perri e poi Costanzo fallivano il pareggio tirando debolmente contro il portiere. La riscossa nella ripresa: al 70' Correra dribblava due avversari, crossava al centro e trovava puntuale la testa della Costanzo che insaccava. 3 minuti più tardi Costanzo ricambiava il favore e, sempre di testa, Correra siglava il 2-1. La coppia concedeva quindi il tris all'84', quando Costanzo superava in velocità la sua marcatrice diretta e beffava il portiere in uscita con un pallonetto. [d. l.]

Risultati: Autolelli-Milan 0-2, Bologna-Lazio 0-1, Pisa-Agliana 0-1, Fiammamonza-Bardolino 1-0, Modena-Geas 2-1, Sarzana-Lugo 1-1, Torres-Gravina 3-0, Verona-Torino 1-3. **Classifica:** Milan, Modena, Torres 9; Agliana, Torino, Lazio, Fiammamonza 6; Bardolino 4; Autolelli, Geas 3; Lugo, Sarzana 2; Gravina, Verona, Bologna 1; Pisa 0.

SPORT

Granata scomparsi, [illegible]

Domenica 25 ottobre, nel Maria Ausiliatrice, don Aldo Rabino celebrerà alle ore 10 la messa in ricordo dei giocatori e dirigenti del Torino morti nella sciagura di Superga e di tutti gli ex giocatori granata scomparsi. L'iniziativa è dell'associazione ex Calciatori Granata che invita tutti gli amici ed i soci a partecipare.

Hockey ghiaccio, derby in serie B

Inizia questa sera la B, con il derby fra le uniche due formazioni torinesi iscritte al campionato. La neonata Polisportiva Pinerolo ospita (ore 20,30) l'HC Torino (ex Centrale del Latte) affidata quest'anno al coach Adriano Cavaglià.

Ivrea, campioni in marcia

De Benedictis e Markov in campo maschile, la Alfridi con la Ryashkina fra le donne, sono i protagonisti a Ivrea del 4° Trofeo Mazda su strada, gara internazionale organizzata dall'Atletica Ivrea Vecchino. Il circuito di 800 metri da ripetersi più volte è stato disegnato nel storico cittadina eporediese (piazza Ottinetti e dintorni). L'inizio delle competizioni è fissato alle ore 15 con le categorie giovanili. I senior maschili saranno in gara alle 17.00.

Podismo, la «Strafalchera»

Oggi a Torino la «Strafalchera», gara di 8 km con ritrovo alle 6 al centro commerciale. A S. Francesco al Campo «Correre per donare», 10 km con partenza alle 10 dal velodromo Francone. A Monasterolo di Cafasse «Corsa d'Autunno», 8 km compartenza alle 9,45 piazza San Rocco ed a Collereto Giacosa la «Podistica di San Felice» (11 km) con partenza alle 16 dal parco giochi.

Basket, le partite di oggi

Serie maschile, seconda di andata: Sendel Collegno-Piove di Sacco (h. 18 via Antica Rivoli a Collegno). Serie B femminile, seconda di andata. Gir.F: Junior Rivoli-Cuneo (h. 17,30 p. Brennero a Moncalieri). Serie D maschile, seconda andata. Gir. A: Druentina-Club Musinè (h. 19 via Manzoni a Druento).

Rugby, Torino ospita il Lecco

Al via oggi i campionati di serie C1 e C2. Esordio casalingo del Rugby Torino che ospita al Motovelodromo il Lecco (alle 15,30). Trasferta per il Cus Torino ad Alessandria contro il Dfl. In C2, l'Ivrea ospita al Pistoni (ore 14,30) il Novara. In trasferta Chieri e Volvera rispettivamente contro Aosta e Asti.

porte aperte alla vacanza
domenica 18 e 25
i concessionari di Corso Trieste, a Moncalieri,
vi invitano a scoprire le ultime novità
nel mondo dei camper

ABRATE TOUR
LO SPECIALISTA
NEL NOLEGGIO CAMPER
C.SO TRIESTE, 60 - MONCALIERI
TEL. 011/6828303
FAX 011/6407175
CONCESSIONARIO
elnagh MARLIN

Caravan Gierre
VENDITA - NOLEGGIO - RIPARAZIONI
C.SO TRIESTE, 62 MONCALIERI
TEL. e FAX 011/6407787
Mizar RIVIERA
CARIOCA Elegant X-TRAS
Cipro ITACA

INTERCAR
VENDITA - NOLEGGIO - ASSISTENZA
C.SO TRIESTE, 14 - MONCALIERI
TEL. 011/6408433 - 6408435
FAX 011/6403011
RAPIDO CHAUSSON CAMPING-CARS
auto-roller HYMER
GRANDUCA CI LAIKA

Fra le mostre anche una retrospettiva di Saglietti

Se l'artista è giovane

Video alla Galleria San Filippo

Video, installazioni, sculture. Alla Galleria di «San Filippo», in via Maria Vittoria 5, s'inaugura [illegible] tedì 20, alle [illegible] 18,30, la quarta edizione della mostra **Nuovi Arrivi**, promossa dalla Città di Torino, Settore Gioventù (sino al 14 novembre, telefono 011/443.00.30, [illegible]: 16-20, ingresso libero). Riservata ad [illegible] con età compresa tra i 18 e i 35 anni, questa manifestazione pone l'accento sulle attuali esperienze espressive, su una [illegible] che racchiude tecniche e linguaggi diversi e diversificati, su un'attenta riflessione intorno alle ultime tendenze che ha coinvolto la commissione di esperti che hanno selezionato le opere: da Tiziana Conti a Ivana Mulatero, da Riccardo Passoni a Luisa Perso e Maria Teresa Roberto, Franco Torriani. In questa occasione, si possono vedere le composizioni del gruppo «80/81» (Brovarone, Rollo, Barbeni, Marchisio, Mazali) e di Galfione, la lettura dell'ambiente offerta dalla Martinis e la sintesi sugli interventi edilizi degli Anni Sessanta tradotta in quadri da Memeo.

E, inoltre, gli oggetti domestici colti dalla macchina fotografica di Stefania Ricci e i video [illegible] Francesca Perillo. Quest'ultima realizzerà durante l'apertura una «performance», in cui «una donna aliena [illegible] visivamente e verbalmente [illegible] i visitatori attraverso uno schermo-soffitto». Sempre nel [illegible] dell'inaugurazione avverrà, nell'Oratorio [illegible] San Filippo (alle ore 19,20 e 21), la «performance» dal titolo «Re Mida/Re Moda», a cura di «80/81», con gli artisti selezionati e la stilista Pietra Pistoletto (evento in diretta via internet: http:/www.comune.torino.it/gioart). Imperniata sull'impiego dei video per diffondere il discorso sull'arte figurativa è, anche, la manifestazione **L'art et l'essai** realizzata dal Centre Culturel Français di Torino, in collaborazione con il Castello di Rivoli e il Ministère des Affaires Etrangères francese, che da domani al 30 ottobre sarà ospitata nella sede [illegible] via Pomba 23 (informazioni al numero telefonico [illegible] 011/ 562.33.13). Sono [illegible] programma, fra gli altri, interventi legati alla vicenda di artisti contemporanei come Merz e Boetti, Pistoletto [illegible] Penone, Anselmo, Marisa Merz, Zorio, Burri, della Accardi e dello scultore Melotti. Organizzata dall'Assessorato alla Cultura della Regione Piemonte, si apre il 20 ottobre, ore 18, al Piemonte Artistico e Culturale la retrospettiva dello scultore **Angelo Saglietti** (via Roma 264, sino [illegible] 7 novembre, tel. 011/542.737, [illegible] rio: 16-19,30, ingresso libero). Acrobati, ritratti di ragazze, disegni di guerra, rappresentano gli aspetti di una «classica» rappresentazione della figura, [illegible] modellato armonioso e [illegible] rigoroso impianto compositivo.

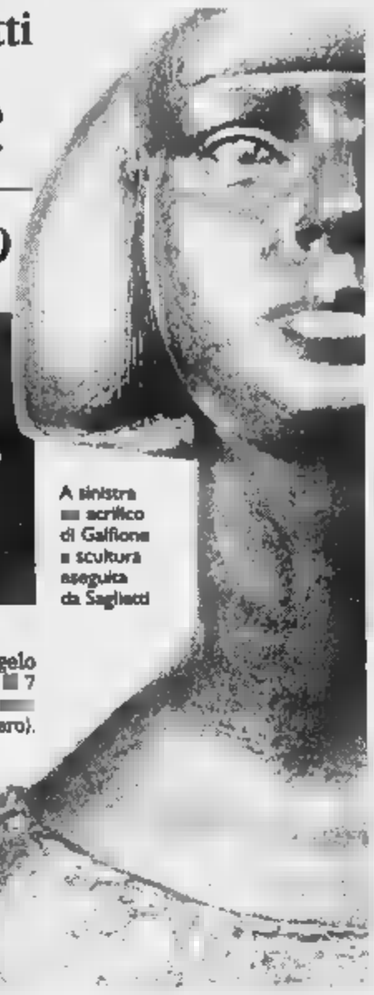

A sinistra [illegible] acrilico di Galfione [illegible] scultura eseguita da Saglietti

Angelo Mistrangelo

The Truman Show, film più visto

E' ancora Carrey a «fare cassetta»

Imbattibile Jim Carrey. Per la terza settimana consecutiva è **The Truman Show** di Peter Weir («Witness», «L'attimo fuggente») il film più visto dai torinesi: la singolare storia [illegible] Truman Burbank inconsapevole protagonista di una soap opera trasmessa per trent'anni in diretta televisiva ha richiamato dall'8 al 15 ottobre 15.336 spettatori all'Ambrosio, Reposi e Ciak. Lui, bravissimo, è l'erede di Jerry Lewis, Jim Carrey. Immutata anche la seconda posizione, dove [illegible] conferma la riuscita commedia d'esordio **Sliding Doors** dell'inglese Peter Howitt (9886 presenze all'Ambrosio e Olimpia). Seguono due film italiani: il Leone d'Oro alla mostra di Venezia **Così ridevano** girato a Torino da Gianni Amelio (9268 presenze all'Eliseo e Romano) e il ritorno sulle scene di Francesco Nuti **Il signor Quindicipalle** (9049 spettatori al Cristallo e Ideal) caratterizzato dalla presenza di Sabrina Ferilli.

Al quinto posto una novità della scorsa settimana: **Delitto perfetto**, coinvolgente thriller dello specialista Andrew Davis con un eccellente cast formato da Michael Douglas, impegnato nella parte del ricco senza scrupoli già ben interpretata lo [illegible] [illegible] nell'intrigante «The Game», dall'attrice del momento Gwyneth Paltrow (nelle sale anche in un altro thriller, «Obsession» e da Viggo Mortensen («Lupo solitario»). Questa sorta di rifacimento del classico di Alfred Hitchcock ha interessato [illegible] persone all'Arlecchino e Reposi.

Jim Carrey in «The Truman Show»

Per quanto riguarda il cinema d'autore, successo di pubblico per **Elizabeth** con l'emergente nuova diva australiana (dopo Sigourney Weaver [illegible] Nicole Kidman) Kate Blanchett (5940 biglietti strappati tra Lilliput e Studio Ritz).

Daniele Cavalla

MANGIARE bene

a cura di Edoardo Ballone

Nuovo locale arabo

Cucina [illegible] (e [illegible] distrarsi per [illegible] danzatrice)

Da aprile, in [illegible] angolo torinese alquanto grigio c'è, al primo piano, un vivace ristorante marocchino dove, ogni sera, oltre al menù più [illegible] piccante, trionfa pure uno spettacolo con orchestra maghrebina [illegible] con la «eraks asharki», ossia la danza orientale (sì, quella che noi più maliziosamente chiamiamo «del ventre». Cibo, vino [illegible] spettacolo a El Karam difficilmente superano le 40 mila lire, e le pietanze e il servizio sono da elogiare. A curare la ventina di tavoli [illegible] sono i giovani Hassan (in arabo vuol dire il migliore) e sua moglie Maria mentre in cucina spadroneggia Fatima, madre di Maria. Insomma, quella che si suole definire una gestione familiare. Specialità da non perdere sono un convincente cuscus con carne [illegible] verdura [illegible] un ghiotto pollo al limone; fra le offerte di mare piacciono la paella all'uso marocchino e la sfogliatina ripiena di pesce che è vanto gastronomico di Salè, vicino [illegible] Rabat. I vini arrivano dai vigneti della piana di Meknès, una delle famose città imperiali. Con la carne vi consigliamo un tosto rosso che è il Sidi Brahim e per la paella di pesce (che vi raccomando piccante cioè con l'aarissa, peperoncino) ci sta bene un tenero rosè di nome Garouane. Sciàà tahiba, buon appetito!

[illegible] **Reggio 13/1**
ang. via Parma
Cucina [illegible]
Ch. lunedì
Sulle [illegible] **mila** con vino
Tel. 011/484.832

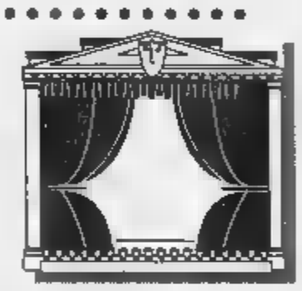

Valter Malosti recita e fa regia ma pensa anche al teatro Internet dove il pubblico sarà protagonista

DA Alfieri a Internet. Un'attività teatrale movimentata da ispirazioni varie e inattese soluzioni, quella dell'attore e regista torinese Valter Malosti, in [illegible] (ancora per oggi) allo Juvarra con l'applaudito «Cuori, un poster dei Cosmos» dell'americano Lanford Wilson. Proprio con la storia estrema di [illegible] omosessuale minato dall'Aids, l'artista trentottenne inaugura una stagione che prevede variazioni registiche da classici come Shakespeare e Alfieri, al poeta Paul Celan, alla drammaturgia contemporanea. Ma il progetto più imminente riguarda un «incontro ravvicinato» [illegible] con il pubblico: se l'intenzione si era rivelata già nei giorni scorsi, durante una conferenza-incontro al Caffè Procope, ora Malosti passa all'azione. «Cerca un rapporto nuovo, più interattivo con gli spettatori» sostiene il leader del Teatro di Dioniso. «Così è nata l'idea di collaborare con il Gruppo Entasis diretto da Carlo Infante per creare un "laboratorio sull'arte dello spettatore" in [illegible] aggiunge Malosti, che nel '92 ottenne il Premio Ubu per la regia de «La trasfigurazione di Benno il ciccione» [illegible] Inaugurato. Detto fatto. L'applaudito interprete di spettacoli come «Elia» di Achternbusch, si [illegible] attivato per aprire [illegible] sito Internet che permetta [illegible] pubblico e operatori culturali di contribuire alla genesi degli allestimenti. Modalità semplici: «Pensiamo di registrare ogni giorno, come in un diario, le fasi salienti delle prove, oltre a quel lavoro che precede la messinscena vera e propria, stimolando il dibattito [illegible] [illegible] concreto intervento del pubblico». Via alle «prove aperte teatral-telematiche», dunque, ma da quando? «Abbiamo già avviato [illegible] procedure, presentando un progetto [illegible] Regione per l'attivazione del sito». Sito che dovrebbe celebrare il connubio, sulla [illegible] virtuale, tra classici [illegible] telematica. Malosti si appresta infatti a mettere in scena l'alfieriano «Polinice [illegible] Antigone», che sarà proposto a febbraio per lo Stabile. Un allestimento che promette sorprese sin dalla gestazione. «Penso a [illegible] spettacolo che possa "parlare" al pubblico, e una sorta di unthriller psicanalitico centrato sulla figura del padre» dice Malosti, che per lo stesso Stabile intrepretò spettacoli come i ronconiani «Misura per misura» e «Gli ultimi giorni dell'umanità». «In questa fase, comunque, lavoro [illegible] su spunti, immagini: le statue di Canova, il classicismo, l'arte povera ma pure [illegible] labirinto e, magari, un esercito formato da soldati di colore che incombe sulla città in cui si svolge l'azione» rivela il regista, fautore di un teatro dell'interdisciplinarietà. Altro imminente allestimento di Malosti è «Hamlet. Frammenti parte III», nuovo «episodio» di uno spettacolo metamorfico, che cresce per accumulo di nuclei drammaturgici. «Penso a un Amleto recitato da un [illegible] tutto femminile: il contrario di quanto avveniva ai tempi di Shakespeare in cui l'interpretazione era affidata a soli uomini».

Valter Malosti, attore e regista

Oggi allo Juvarra l'attore torinese [illegible] un lavoro di Lanford Wilson

Silvia [illegible]

Danza al Nuovo

Con Tersicore nei pomeriggi di domenica

Pomeriggi con l'arte di Tersicore al Teatro Nuovo. Da oggi in sala, recentemente ristrutturata, di corso Massimo D'Azeglio 17, ospita **Le domeniche di danza**, ovvero appuntamenti con artisti affermati e giovani talenti del palcoscenico. L'iniziativa è dedicata, in particolar modo [illegible] ragazzi [illegible] alle loro famiglie: un pubblico che potrà così avvicinarsi alla danza classica, contemporanea e jazz» spiegano al Nuovo. E aggiungono: «I giovani spettatori avranno l'opportunità di confrontare le realtà dello spettacolo [illegible] differenti livelli di preparazione artistica, familiarizzando anche con gli aspetti più tecnici». Ad aprire [illegible] stagione, oggi alle 15,30, [illegible] i giovani dell'Accademia Regionale e del Liceo Artistico Coreutico, che presenteranno brani classici: da «La bella addormentata nel bosco», «Il lago dei cigni», «Schiaccianoci» [illegible] «Giselle». Ospiti della giornata anche i ballerini della Compagnia [illegible] Danza Teatro Nuovo con «Omaggio a Léhàr». **[s. f.]**

APPUNTAMENTI qua e là

INIZIATIVE

CASA DELLA TIGRE. Dalle 15 alle 18 alla Casa della Tigre, ex-zoo in corso Casale, laboratorio per bambini, ragazzi [illegible] adulti «Giochi, canzoni [illegible] strumenti», [illegible] dell'Associazione Erremusica. Tel. 011/819.65.33.

[illegible] WESTERN. Alle 21,30 [illegible] Circolo Askatasuna, in [illegible] Regina Margherita 47, comincia il ciclo [illegible] film dedicati a Sam Peckinpack: proiez[illegible] del western «Il mucchio selvaggio». Ingresso libero.

UN CHITARRISTA. Alle ore 17 alla libreria Legolibri, in via Maria Vittoria 31, il chitarrista Giorgio Mirto eseguirà brani di Mertz, Coste, Sor [illegible] Giuliani. Ingresso libero.

[illegible] REGIO. Martedì 30 al Piccolo [illegible] Regio, in piazza Castello, spettacolo «Il Corsaro Nero e la Torino di fine Ottocento», organizzato dall'Associazione Gruppo [illegible] Lavoro sul Disagio Handicap e lo Stato Sociale Serata realizzata [illegible] Massimo Scaglione, Cesare Goffi e Vincenzo Santagata; partecipano Raffaella De Vita, Loredana Furno e il Teatro delle Diec. Ingresso libero

AL POLITECNICO. Domani alle 18,30 nell'Aula Magna del Politecnico, in corso Duca degli Abruzzi 4, incontro su «I Quadri [illegible] un'esposizione: dal pianismo profetico [illegible] Musorgskij ai sortilegi timbrici di Ravel». Interviene il musicologo Attilio Piovano

[illegible] Domani dalle 9 alle 13 [illegible] dalle 15,30 [illegible] 18 nell'Archivio di Stato, in piazzetta Mollino, Fondazione Gramsci [illegible] Cgil Scuola organizzano il dibattito «Il dirigente [illegible] lastico: quale formazione?».

FRATELLI. Domani alle 21,15 al Circolo Canottieri Esperia, [illegible] corso Moncalieri 2, l'associazione «Città viva» organizza una serata dal titolo «Fratelli d'Italia [illegible] d'Europa?». Relatori Antonino Mameli e Marco Brunazzi; modera Ivano Barbiero

MOSTRE

VERNISSAGE. Inaugurazione alle 18,30 al Circolo della Stampa Sporting, in corso Agnelli 45, della [illegible] stra di Andrea Casalegno, originali collages [illegible] traggono spunto dalle riviste. Sino [illegible] [illegible] ottobre.

ISRAELE. Prosegue sino [illegible] 4 novembre all'Archivio di Stato, in piazzetta Mollino, la mostra «50 [illegible] [illegible] Israele: dal sogno alla realtà», organizzata dall'Associazione Italia-Israele. [illegible] aperta martedì, mercoledì [illegible] venerdì 10-18, giovedì 10-22, sabato [illegible] domenica 10-13 e 15-18

ABBONAMENTI

CONCERTI LINGOTTO. Esaurita la fase dei rinnovi, da [illegible] al 7 novembre si sottoscrivono i nuovi abbonamenti [illegible] Concerti del Lingotto, per i quali è aumentata la disponibilità rispetto agli anni passati: sono in vendita alla biglietteria di [illegible] Nizza 280 per i posti di Platea A, Platea B, Coro, Palchi e Galleria. I prezzi per gli [illegible] concerti vanno da 600 [illegible] 170 mila lire, secondo i posti e le condizioni. Orario di biglietteria: lunedì-sabato 14,30/19 telefono 011/664.45.37. Dalle [illegible] 12 [illegible] distribuite le contromarche per regolare eventuali code.

PREMIO

A MARSIGLIA. La giovane scrittrice torinese Margherita Viselli ha vinto a Marsiglia il Premio «D'Excellence» del reseau Unesco collegato al Forum Femmes Mediterranée. Titolo [illegible] libro premiato «D'interno d'intorno e distante»

MUSICA dove

a cura di Gabriele Ferraris

I doc del Pinerolese si gustano con la cultura

Vino: i magnifici sette fanno visita al museo

I sette vini del Pinerolese che hanno recentemente ottenuto il marchio Doc (denominazione di origine controllata) entrano nei musei in un inedito connubio storico-degustativo aperto al pubblico. Cultura [illegible] nettare [illegible] Bacco diventano così lo spunto per un «viaggio» nei luoghi della tradizione locale accompagnato [illegible] assaggi [illegible] «etichettes» prodotte nei vigneti in Val Chisone, Val Pellice [illegible] nelle «grave» che da Barge portano a Pinerolo. L'iniziativa, promossa dalla Provincia [illegible] Torino, si snoda attraverso cinque tappe.

L'itinerario «sulla strada del vino» s'è inaugurato ieri al Mu[illegible] Civico d'Arte Preistorica di Pinerolo (via Principi d'Acaja) dove, dalle 15,30 alle 18, [illegible] stati stappati e raccontati da esperti del Consorzio per la Tutela [illegible] Valorizzazione dei Vini Doc Pinerolese, [illegible] Rosso e il Barbera. Oggi, la manifestazione si sposta al Museo della Viticoltura [illegible] Prarostino per una degustazione di Rosso e Doux d'Henry, rarità di color rubino per intenditori.

Incontro ravvicinato [illegible] il rosato e il Freisa il [illegible] ottobre al Museo Valdese di Torre Pellice (via Beckwith 3), mentre il 25 al Museo Etnografico «La Brunetta» [illegible] Barge, via Antica Torriana 35, saranno di scena rosato [illegible] Dolcetto dal caratteristico aroma di mandorla. Ultimo appuntamento in calendario, [illegible] 7 novembre nell'ex Convitto Valdese [illegible] Pomaretto (via Carlo Alberto 59) per curiosità e assaggi di Bonarda e Ramie, [illegible] nettare ottenuto dalla vinificazione di Avanà, Avarengo, Neretto e altre varietà locali coltivate sulle pendici alla confluenza delle valli Germanasca e Chisone. Alle varie degustazioni, gratuite, si può accedere dalle [illegible] 15,30 alle 18.

[illegible] **Del [illegible]**

Cantori di Cremona

Collegno ospita in Santa Croce musica «antiqua»

Oggi a Collegno primo appuntamento di **Musicantiqua**. E' una [illegible] rassegna che coinvolge i Comuni di Collegno e di Alpignano, con la collaborazione dell'Associazione Musicale Contrapunctum. Sono se[illegible] concerti [illegible] due seminari dedicati [illegible] «voci e strumenti dal Medioevo all'età del basso continuo». Parola d'ordine è la qualità e lo dimostra già il concerto d'avvio di oggi (17,30, Chiesa di Santa Croce a Collegno), con i Cantori Gregoriani di Cremona diretti da Fulvio Rampi, quanto di meglio esista in Italia in questo settore. Domenica 25 [illegible] tema sarà quello delle «Donne sante nella liturgia», con il Coro Gregoriano Mediae Aetatis Sodalicium nella chiesa delle Sante Lucia [illegible] Annunziata di Alpignano. Seguiranno altri concerti fino al 29 novembre [illegible] due seminari (il 24 [illegible] [illegible] ad Alpignano, il 28 e 29 novembre a Collegno). Telefono: 011/401.52.22. **[l. o.]**

DOVE andiamo

[illegible]

E' in programma questa sera all'Auditorium Giovanni Agnelli [illegible] Lingotto il concerto dell'Orchestra Sinfonica Nazionale della Rai [illegible] [illegible] Coro [illegible] Radio Cska. In programma, il secondo [illegible] terzo [illegible] del «Crepuscolo degli Dei» di Richard Wagner. Sul podio, Eliahu Inbal. Si inizia alle 21.

TORINO [illegible]

Ultimo atto oggi per Torino Danza: il Balletto Reale Danese, arricchito nell'occasione dai coreografi australiani Stephen Baynes e Stanton Welch, si esibisce oggi pomeriggio [illegible] Teatro Regio. Dirige Maina Gielgud. Alle ore 15.

[illegible] [illegible]

Spettacolo di teatro per ragazzi oggi pomeriggio all'Alfa Teatro (via Casalborgone 16/I): la Compagnia Marionette Grilli propone alle [illegible] «Gianduja [illegible] la farina magica». I biglietti costano 12 mila lire (ridotti [illegible] 10 mila).

[illegible]

Allestimento pomeridiano oggi all'Alfa Teatro (via Casalborgone 16/I): [illegible] l'operetta [illegible] [illegible] [illegible] nuova stagione del locale: «Il paese [illegible] campanelli» [illegible] Carlo Lombardo e Virgilio Ranzato viene messo in scena dalla compagnia Alfa Folies a partire dalle 18. La regia [illegible] [illegible] Cesare Goffi. I biglietti [illegible] ingresso costano 30 mila lire (ridotti a 25 mila).

RADIOFRECCIA

Terzo giorno oggi per la nuova iniziativa del Cinema Empire «Da mezzogiorno a mezzanotte»: il debutto [illegible] regia di Ligabue «Radiofreccia» viene proposto oggi negli insoliti orari [illegible] 12; 14; 16,10; 18,20; 20,30; 22,40 e alle 0,45. Immutato il prezzo dei biglietti, 12 mila lire.

A [illegible]

La Chiesa [illegible] Gesù di Moncalieri (via Carlo Alberto 6) ospita domani sera il concerto [illegible] giovane flautista Gregorio Tuninetti. Pagine [illegible] Bach, Debussy, Delorenzo, Bodinius. Si inizia alle 21, ingresso libero.

[illegible] [illegible]

Prosegue nelle sale 2 [illegible] 3 del Massimo, via Montebello 6, la settima edizione della rassegna «Anteprima Spazio Torino». Proiezioni oggi e domani dalle 14,30 a mezzanotte, i biglietti costano 7 mila lire.

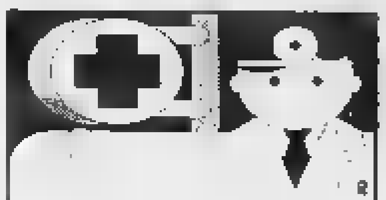

Porte aperte per 5 giorni al Traumatologico e punti d'incontro nell'atrio con sanitari e tecnici

In gita nei reparti del Cto «Così ci conoscono meglio»

Porte aperte al Cto. L'ospedale spalanca gli ingressi per farsi conoscere dai cittadini. Da domani [redacted] venerdì, al Centro traumatologico di via Zuretti, le direzioni generale [redacted] sanitaria presenteranno la prima Guida ai Servizi: com'è organizzato l'ospedale, quanti e quali reparti [redacted] sono, quali sono i tempi d'attesa per [redacted] esame. Non [redacted]lo: durante i cinque giorni della prossima settimana saranno possibili anche visite guidate nei reparti, per illustrare in concreto come funzionano i vari servizi sanitari.

E' la prima iniziativa del genere, in Piemonte. Oltre [redacted] presentare [redacted] cittadini la Carta dei Servizi [redacted] provvedere accessi ai reparti, al Centro traumatologico ortopedico [redacted] allestita nell'atrio - da martedì a sabato - una serie di punti d'incontro dove i cittadini potranno conoscere [redacted] parlare [redacted] gli operatori, sanitari e tecnici. «Ci saranno in particolare - annuncia [redacted] direttore sanitario del Cto, Alessandro Bertinaria - tutte le associazioni di volontariato che lavorano con noi, e le principali aziende che all'ospedale forniscono prodotti, macchinari [redacted] servizi per la diagnostica avanzata».

Tra le ditte presenti, l'Otip, il centro di Ossigenoterapia iperbarica, poi la Telecom che illustrerà le ultime realizzazioni messe a punto per la telediagnosi e la telemedicina, e la Sirio, che discuterà di [redacted] tema trascurato ma nevralgico: il trattamento dei rifiuti sanitari, considerati tossico nocivi dalla legislazione, il cui smaltimento rappresenta da sempre un problema di non facile risoluzione.

Un expo-sanità, insomma. Durante la prossima settimana il Cto descriverà ai cittadini che saranno interessati [redacted] solo l'organizzazione della struttura, ma anche i due progetti «Patatrac» e «Bip Bip», dedicati alla prevenzione dei grandi traumi, e per i quali è stato organizzato venerdì dalle 14 alle 18 un incontro-dibattito al Museo dell'Automobile.

Spiega Enrico Bighetti, direttore generale dell'azienda ospedaliera, che racchiude anche il Maria Adelaide [redacted] il Centro di recupero funzionale: «La sanità pubblica è una realtà sempre più complessa, anche nell'offerta di prestazioni. E [redacted] ospedale, oltre [redacted] garantire terapie, si caratterizza, in quanto agenzia sul mercato, [redacted] base alla varietà tecnologica [redacted] specialistica, e alla migliore organizzazione logistica».

Anche un semplice accertamento o il bisogno di pronto soccorso possono trasformarsi in una [redacted] a labirinto, se non si [redacted] dove andare e a chi rivolgersi.

Al Cto sostengono che la Guida al Servizi diventa, in questo senso, una «mappa fondamentale per orientarsi».

[redacted]

Malattie oncologiche e bimbi

S'intitola «Le malattie oncologiche in età pediatrica» il terzo corso di aggiornamento organizzato dall'Ugi, l'Unione genitori italiani, per gli insegnanti. Il programma prevede cinque incontri settimanali - dal prossimo [redacted] novembre fino all'1 dicembre -, durante i quali verranno trattati diversi argomenti legati a questa patologia: dai trapianti alla radioterapia, dai risvolti psicologici della malattia [redacted] problemi che investono gli operatori scolastici, dal ruolo della famiglia alle prospettive scolastiche e lavorative. La sede del [redacted] è la Sala Rossa del Sant'Anna, al 4° piano [redacted] Spezia. Poiché i numeri di posti disponibili sono limitati, l'invito dell'Ugi è di prenotarsi subito ai numeri 011/313.53.97 [redacted] 011/313/53.11: saranno privilegiati gli insegnanti delle scuole interessate ai progetti di sostegno dei pazienti oncologici.

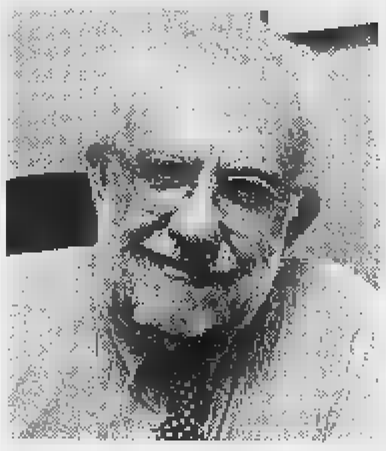

Il direttore sanitario **Alessandro Bertinaria** e l'ospedale **Cto**

Ospiti da 15 Paesi

[redacted]

Incrocio di culture e lingue diverse al liceo scientifico Einstein di via Pacini che si trasformerà da domani [redacted] venerdì [redacted] una scuola d'Europa. Ospiterà [redacted] ragazzi e 22 insegnanti di 15 Paesi, anche dell'Est, per la terza conferenza internazionale dedicato [redacted] «Language culture comunication». Prevede lezioni in classe, al pomeriggio dibattiti (ci saranno Gian Gia[redacted] Migone [redacted] Rinaldo Bontempi), [redacted] una grande festa finale. Maria Grazia Sestero, la preside: «E' una occasione importante per uno scambio culturale e umano. Con la speranza che i contatti fra i giovnai continuino oltre la scuola».

Provincia, 4 miliardi

[redacted] l'inquinamento

L'assessore provinciale all'Ambiente, Giuseppe Gamba, informa che sono disponibili contributi per 4 miliardi per le piccole [redacted] medie imprese [redacted] intendano valersi [redacted] tecnologie meno inquinanti nella produzione: cia[redacted] potrà ottenere il [redacted] per cento della spesa sostenuta con un massimo [redacted] 190 milioni. Informazioni sulle procedure [redacted] numero verde 167.572447.

«Con questo atto - dice Gamba - mettiamo concretamente [redacted] disposizione delle imprese la risorse che provengono dalla ecotasse sulle discariche, finalizz[redacted] a politiche di riduzione dei rifiuti e all'incremento del loro recupero».

[redacted]

Tutte le scadenze contributive e l'aumento per le locazioni ancora soggette all'equo canone

Ecco i principali appuntamenti fiscali e normativi della settimana.

[redacted] OTTOBRE

VERSAMENTO CONTRIBUTI PREVIDENZIALI

Scade oggi il termine per il versamento dei contributi:
a) **mensili**, dovuti dai contribuenti [redacted] partita Iva sulle retribuzioni corrisposte [redacted] lavoratori dipendenti nel [redacted] di settembre 1998; sempre [redacted] oggi deve [redacted] inviata all'Inps la denuncia delle retribuzioni imponibili [redacted] lavoratori dipendenti, relativamente allo stesso periodo, tramite il Mod. Dm 10/1;
b) **mensili**, dovuti dai contribuenti [redacted] partita Iva sui compensi corrisposti nel mese di settembre [redacted] a lavoratori autonomi (1/3 a carico del lavoratore e 2/3 a carico del committente);
c) **mensili**, dovuti per i giornalisti ed i lavoratori dello spettacolo sulle retribuzioni corrisposte nel mese di settembre 1998;
d) **mensili**, dovuti sulle retribuzioni corrisposte nel mese di settembre 1998 [redacted] dirigenti [redacted] aziende industriali;
e) **trimestrali** - terzo trimestre 1998 sul minimale -, dovuti [redacted] artigiani e commercianti senza partita Iva (soci e associati, coadiuvanti, collaboratori familiari).

ALTRE SEGNALAZIONI UTILI

Locazioni ancora soggette ad equo canone:
- *abitative:* l'aumento del canone a novembre 1998 [redacted] dell'1,350%;
- [redacted] *abitative* (negozi, studi professionali ed uffici): l'aumento [redacted] ca[redacted] a novembre 1998 [redacted] del 2,475%.

Privacy
E' differito al 31 luglio 1999 il termine per l'emanazione, da parte del Governo, dei decreti legislativi previsti dagli articoli 1 e [redacted] della Legge delega 31 dicembre 1996, n. 676, al fine di integrare l'attuale legislazione in materia di tutela delle persone e di altri soggetti rispetto [redacted] trattamento dei dati personali.
Il differimento [redacted] termine [redacted] stato disposto dalla Legge 6 ottobre 1998, n. 344 - G.U. [redacted] 235 dell'8 ottobre 1998 - [redacted] vigore dal [redacted] ottobre 1998.

BOLLETTINO [redacted]

Domenica 18 Ottobre

[redacted]

su Piemonte e Valle d'Aosta, cielo irregolarmente nuvoloso [redacted] possibili isolate precipitazioni [redacted] ore pomeridiane. Venti: deboli meridionali. Visibilità: [redacted] per foschie. Temperatura: stazionaria

[redacted]

[redacted] IN [redacted]

MASSIMA	18,5
MINIMA	11,3
UMIDITA' (ore 14)	88%

[redacted]

FINO ALLE ORE [redacted]	0 mm
TOTALE DI QUESTO MESE	49 mm
MEDIA (1913-1994)	101,1

Osservatorio Meteo Piazza d'Armi
[redacted]

MASSIMA	19,7	[redacted]	13,1
[redacted]	(ore 20)		[redacted] hPa

RECORD [redacted] mese ultimi 50 anni

MASSIMA	28,8	1 ottobre 1997
MINIMA	-4,9	[redacted] ottobre 1997

UN ANNO FA

MASSIMA	18,5	MINIMA	6,6

[redacted]

[redacted] sorge alle ore 7 e 48 minuti; tramonta alle ore 18 e [redacted] minuti.

LA LUNA: si leva alle ore 5 e 38 minuti; [redacted] alle [redacted] 18 e 9 minuti.

- Luna piena 5 ottobre ore 22
- Ultimo quarto 12 ottobre [redacted] 13
- Luna [redacted] 20 ottobre [redacted] 12
- Primo quarto 28 ottobre ore 14

[redacted] si [redacted] grande come una [redacted]ta da 500 [redacted] vista da 1 km.
VENERE: è in [redacted] di avvicinamento al Sole di 1° ogni 4 giorni.
[redacted] riconoscibile come [redacted] stella rossastra a sinistra di Regolo.
[redacted] appare proiettato nella parte orientale della costellazione dell'Acquario.
[redacted] sorge, per un orizzonte [redacted], 20 minuti [redacted] il tramonto del Sole.
IL FENOMENO: [redacted] alle 23, Urano [redacted] il [redacted] moto combinato [redacted] quello della Terra, [redacted] fermarsi tra le stelle.

NUMERI UTILI

[redacted]. Guardia medica. Gratuito notturno 011 57.47; [redacted], servizio generico e pediatrico [redacted] 8-24. [redacted] pagamento 011 24.45 411. [redacted] Verde Servizio pediatrico a pagamento 011 56.21.606-011 54.90.00. Centro antiveleni 011 663.76.37. Pronto soccorso dentistico, Molinette, (20-23); Guardia ostetrica S. [redacted] 011 313.44.44; Maria Vittoria, 011.43.93.111. Mauriziano 011.50.801. Pronto farmaci 167-00.66.22. **AMBULANZE.** Eliambulanza e Socc. urgente 118; CRI 011.244.5411; C. Verde 011.54.93.00; C. Bianca 011.317.71.27, C. [redacted] 011.433.66.[redacted]; C. Gialla 011.783.425. [redacted]. Vigili del Fuoco 115; Carabinieri 112, sede centrale 011.55.191; Polizia 113. Questura [redacted] 011.55.881; Prefettura 011.55.891; Vigili 011.460.60.60; Stradale 011.56.401. Corpo Forestale incendi boschivi 1678/07.091; Poste e Telegrafi 160, Alfieri 10 dom./fest. 8,30-19; Municipio 011.442.11.11; Certificati a domicilio: prenotazioni 011.436.01.68; servizio informazioni 167.019.95.85. Telefono Viola (funerali) 011.436.77.00; Canile [redacted] 011.262.12.16, Aci 116; Europ assistance 011.53.06.55; Atm 167.019152; Aeroporto Caselle 011.56.76.361; Satti 167.217.216. [redacted]. Adisco 011.313.47.16; Aima (Alzheimer) 011.63.35.328; [redacted] in trattamento 011.812.37.49, Ass. [redacted] 011.319.89.18 / 011.318.76.34; [redacted] G. Adelina contro la [redacted], 0360.55.41.20; C. Cardiopatici, 011.43.64.873; Epi [redacted], 011.533.496; Fed. Sportiva Disabili, 011.52.11.261; [redacted]. Azzurra 051.48.10.48; [redacted] cancr. bambini 19.696; Tel. [redacted] 011.319.52.52, Stranieri [redacted], 011.53.39.52; [redacted] (stranieri) 011.56.22.165. Bartolomeo [redacted] C. 011.53.48.54; Sermig 011.436.85.66; Amnesty [redacted] 011.817.05.30; Informagay 011.43.65.000; Gruppo [redacted] 011.814.27.11; Agedo (Assistenza genitori di omos.) 011.521.11.16; Aplce (epilessia) 011.31.80.823; Anapaca (cancro) 011.436.03.52; Telesoccorso 011.341.144; Lotta [redacted] 011.43.61.043; Gruppo AIDS 011.43.64.749; Città insieme 011.590.225; Salute donna 011.415.63.28. S.O.S. donna (abbandono neonati) 167-231.310, S.O.S. Vita 1678-13.000; Tel. Rosa 011.530.666; Serv. emerg. sessual. lun-[redacted] [redacted] mar-gio-sab mat 011.436.60.13; Telesenior (anziani) 167-23.12.92; [redacted] d'Argento 1678-68.116. Fon. Osteoporosi Piemonte 011.663.83.52 ore 9,30-12,30. Narvesi (tossicod.) 011.898.00.53. [redacted]. Le Patriarche (tossicod.) 167-012.728.

[redacted] (ZONA GIULIO [redacted])
CONTINUA CON GRANDE SUCCESSO
WOLMER
VIA BOTTICELLI, 25
aperto DOMENICA 18 OTTOBRE orario 10-12,30 15,30-19,30
aperto DOMENICA 18 OTTOBRE orario 10-12,30 15,30-19,30
CHIUSURA DEFINITIVA
BIANCHERIA CASA - TENDAGGI
TAPPETI ORIENTALI
TESSUTI ARREDO - MATERASSI - MOQUETTE
CAUSA CHIUSURA - VENDITA PER 13 SETTIMANE
FINANZIAMENTI ARCICONVENIENTI
FINANZIAMENTI ARCICONVENIENTI
COMUNICAZIONE E.F.F. N. 25/09/98 COME DA LEGGE 80/80
DIRETTAMENTE AL PUBBLICO
Ribassi dal 30 all'80%
FARINELLI & FIGLI s.a.s.
[redacted] (0[redacted] 802187 fax
ORGANIZZAZIONE SPECIALIZZATA, VENDITE PROMOZIONALI E LIQUIDAZIONI

GIUGLAR
SPORT & CALZATURE
INAUGURAZIONE
LOCALI RINNOVATI
AREA DI VENDITA TRIPLICATA
SANT'AMBROGIO/TO - STATALE PER IL MONCENISIO, 109 - TEL. 011/939241

La Stampa 1997 in CD-ROM
tutto LA STAMPA Compact
Numero Verde 1678 - 02005

Società settore I.T. ricerca profili:
Hw: analogico/digitale a microproc.
Sw: Win '95/NT, VB, VC, Access Gradita esperienza di 2/3 anni.
Inviare C.V. [redacted] 0125/565907 opp.
TRA snc - Castello di Mercenasco 10100 Mercenasco (To)

La «ricetta» contro criminalità e prostituzione dei residenti tra corso Bramante e via Ventimiglia

«Dateci più vigili urbani» In 656 firmano la petizione

Due giovani prostitute albanesi in corso Unità d'Italia

[illegible] sono solo San Salvario e Porta Palazzo ad avere problemi [illegible] microcriminalità, fli scippi, droga e prostituzione. Ci siamo anche noi»! Questo il motivo che ha spinto Margherita De Andreis Keller, consigliere per il Ppi della circoscrizione 9 a promuovere una raccolta firme tra i cittadini con l'obiettivo di avere una audizione in Commissione Consigliare, in Comune, per esporre i problemi del quartiere e proporre le proprie soluzioni: l'istituzione di un servizio [illegible] vigilanza da parte dei vigili di quartiere e [illegible] parte di [illegible] carabinieri in pensione, «perché dove c'è una divisa diminuiscono i problemi».

Sono state raccolte 656 firme di abitanti della zona tra corso Bramante, [illegible] Unità d'Italia, corso Maroncelli, via Garessio, e il gruppo [illegible] case vicino a via Ventimiglia conosciuto come l'Orsa Maggiore. Lamentano una situazione in peggioramento negli ultimi mesi. «Aumento degli scippi, prostituzione albanese, drogati che lasciano le siringhe nei parchi giochi per bambini, giochi che vengono regolarmente distrutti per atti di vandalismo», denuncia la De Andreis.

Altri due cittadini, Fiorenzo Flecchia e Paola Trucchi, si sono fatti promotori dell'iniziativa che è stata ora presentata presso il gabinetto del Sindaco e che tra una ventina [illegible] giorni dovrebbe dare luogo all'audizione desiderata. «In quel momento presenteremo il nostro progetto - spiega la consigliere dei popolari - che in fondo riprende quello già avanzato nel 1980. Chiediamo che quattro vigili urbani vengano destinati, a tempo pieno, a mansioni di controllo della zona, perché siamo convinti che la presenza di persone, in divisa, che conoscono i problemi del quartiere, è il modo migliore per combattere il degrado, prevenire gli atti di microcriminalità».

Il progetto comprende anche il coinvolgimento [illegible] «persone che frequentano l'Università delle terza età, e il volontariato». Più precisamente la De Andreis pensa ai carabinieri in pensione «che potrebbero assicurare la loro presenza in certi orari al pomeriggio». La loro presenza sarebbe importante nell'area adiacente al Palazzo a Vela, dove i giochi dei bambini vengono danneggiati, [illegible] stesso succede «all'area dove si gioca a bocce, ci [illegible] i tavoli, e vengono rubate le sedie agli [illegible].

Il senso dell'iniziativa ricordano i promotori, è di mettere in evidenza il fatto che «questo è considerato un quartiere tranquillo della città, ma in realtà lo [illegible] solo fino a un certo punto. Sappiamo che i problemi di San Salvario e Porta Palazzo sono più gravi, ma non per questo dobbiamo ignorare quelli della Circoscrizione 9», dice ancora la rappresentante [illegible] partito popolare. Una ulteriore iniziativa [illegible] quella di fornire assistenza alle prostitute presenti lungo il [illegible] Unità d'Italia. «Ma non sappiamo ancora bene come, dobbiamo riflettere [illegible] sulle modalità di un'eventuale intervento», dice la De Andreis. Proposta che verrà esaminata in Circoscrizione, dove la maggioranza di centrodestra si è sfilacciata, e conta [illegible] 13 voti contro 12 [illegible] centrosinistra più l'Udr.

Le sponde della Dora ripulite

La promessa dopo le proteste dei lettori

Pubblichiamo altre risposte alle proteste e richieste dei lettori, arrivate a «La Mia Città» dall'assessorato all'Ambiente.

[illegible]. «Fin quando bisognerà tollerare il degrado sulle sponde della Dora, all'altezza di via Bologna?», ha chiesto Giorgio Murru il 18 settembre. Siamo agli sgoccioli, visto che «si stanno predisponendo gli [illegible] amministrativi necessari per l'inizio dei lavori di manutenzione delle sponde fluviali. Al più presto si eseguiranno i lavori di sfalcio dell'erba, potature dei cespugli e pulizie delle scarpate in collaborazione con l'Amiat».

GIOCHI [illegible] In riferimento alla segnalazione della carenza di giochi nella zona di via Belgioioso, avanzata il 17 settembre da Davide Pagliuca, «si ricorda che è stata progettata un'area gioco in via Cena angolo via Scotellaro. La sua realizzazione è prevista entro il 1999 con i fondi destinati alla Manutenzione Straordinaria della VI Circoscrizione relativi al Bilancio 1997».

VIA VIGLIANI. In relazione alla segnalazione avanzata da Attilia Boccelli il 10 settembre, si comunica che «la recinzione dell'area cani [illegible] via Caio Plinio angolo Via Vigliani non è danneggiata né presenta varchi, ma per lo scavare dei cani risulta disancorata alla base in alcuni punti. Si sta provvedendo a fissarla nuovamente».

SANTA [illegible] Buone notizie per Giovanna Florio che il 1° settembre ha difeso l'oasi di verde tra corso Cosenza e via Buenos Aires, messo a rischio dallo scavo per box sotterranei.

«Alla realizzazione del parcheggio, che si rifà al piano generale dei parcheggi pertinenziali, seguirà una nuova sistemazione a verde dell'area superficiale come da progetto approvato a spese del concessionario».

VIA E. [illegible] Secondo Giacomo Monticone (18 settembre) il giardino locale offre uno spettacolo indecente. Presto però «sarà oggetto di ristrutturazione con il programma di manutenzione straordi[illegible] in corso di approvazione. I lavori prevedono la realizzazione di un campo giochi polifunzionale progettato per differenti fasce di età oltre alla realizzazione di aree sosta e vialetti, messa a dimora [illegible] arbusti e specie coprisuolo tappezzanti.

P.ZZA [illegible] **DICEMBRE.** Anche qui, [illegible] quanto denunciato il 18 settembre da Edoardo Zaghi, i giardini sono al tracollo e frequentati da brutta gente. Impeccabile ma poco esauriente la risposta: «La situazione segnalata di degrado intollerabile dei giardini (per la presenza di barboni, alcolizzati, drogati e vagabondi) è determinata dall'u[illegible] improprio degli spazi verdi, è riconducibile [illegible] problemi [illegible] ordine sociale, culturale o di rispetto delle norme sulla fruizione degli spazi pubblici».

(Continua)

LE [illegible]

DI [illegible]. **Orario 7-19,30**
Atrio stazione Porta Nuova
Orario 9-19,30 (12,30-15 battenti chiusi): corso Vittorio Emanuele 66; via Crescentino 34; corso Vercelli 236; corso Vittorio Emanuele 182/184; via Teodoreto 7; [illegible] Cosenza 39; via Monginevro 245; via Barletta 64/A; [illegible] Regina Margherita [illegible] bis; [illegible] Unione Sovietica [illegible]; via V. Carrera 68; via Garibaldi 14; via Genova 64; via San France[illegible] da Paola 10

DI NOTTE (19,30-9)
via [illegible] 65; piazza Massaua 1; corso Belgio 151/B; corso Vittorio Emanuele [illegible].

[illegible] 24 ORE
Venaria, [illegible] Leonardo da Vinci 50 (Portici) aperta [illegible] giorni.

[illegible] I NOSTRI FAVORITI

E' il giorno di Camillo Benso conte di Cavour all'ippodromo di Vinovo. La prova di centro ricorda infatti lo statista sabaudo, noto anche per la [illegible] sfrenata passione ippica al punto da pretendere di essere il giudice d'arrivo nelle corse che tradizionalmente [illegible] svolgevano [illegible] Torino, nel giorno della festa [illegible] Patrono, da piazza Statuto a piazza Castello. Allora via Cernaia era [illegible] terra battuta...

Nel nome di Cavour si ritrovano in sei, con pronostico sottile. Brave Indigo, 5 anni di grande qualità, apprezzabile per regolarità di rendimento, potrebbe trovare [illegible] sua corsa. Ma puntano apertamente al successo anche Asso di Fiori, Paco de Lucia [illegible] Armungia.

Corsa ricca è anche la «maiden» per le femmine di 2 anni. Gold Valley Hope ha lo stato di servizio migliore, [illegible] sia Rio Lodge sia Nizza godono di correnti di simpatia. Nel quartè piace Carnauba's Sword, bene domenica scorsa, avanti a Samadan, che ha peso molto favorevole. Poi Ghilardi e la milanese Touch Me.

Le curiosità. Il più ricco cavallo in pista [illegible] Orcino alla terza [illegible] (223 milioni) ma quest'anno ha fatto meglio Sibyl (47 milioni). Il cavallo più volta a segno in carriera è il 9 anni Pavese (20 successi) ma quest'anno ha vinto [illegible] più Shining Flower (tre volte). **[a. con.]**

1ª CORSA ore 15 — [illegible] Ethelson, 2. Shinig Flower, 3 Big View, 4. Tafahhus, 5. Arai, 6. Win To Dream 7. Paojunic, 8. Treoviere.
NOSTRI FAVORITI: Win To Dream, Big View, Shining Flower.

2ª CORSA ore 15,25 1. Armungia, 2. Asso di Fiori, [illegible]. [illegible]ve Indigo, 4. Orisei, 5. Paco de Lucia, 6. Salei
NOSTRI FAVORITI: Brave Indigo, Asso di Fiori, Paco de Lucia.

3ª CORSA ore 15,50 1. Alonso de Castillo, 2. Flyng For You, 3. Kapurella, 4. King's Flower, 5. Orcino, 6. Over My Best, 7 San Sebastian, 8 Skags, 9 Thieffry.
NOSTRI [illegible]: King's Flower, San Sebastian, Alonso de Castillo.

4ª [illegible] ore 16,20 1 [illegible]let Off, 2 Signor Gianni Park, 3. The Jackal, 4. Water Proof, [illegible] Bingo Bongo, [illegible]. Lady Lady, 7. Astral Cake, 8 Classic Suite, 9 Hurricane Deck
NOSTRI FAVORITI: Signor Gianni Park, Set [illegible], The Jackal

5ª CORSA ore 16,50 1. Campaldina, 2 Diavolina, 3. Gold Valley Hope, 4 Inverna, [illegible]. Nizza, 6. Primcon, 7 Rio Lodge, 8 Thaolve.
NOSTRI FAVORITI: Gold Valley Hope, Rio Lodge, Nizza.

6ª CORSA ore 17,20 1 Mujan Grey, 2 Marastron Royale, 3 Nicky Dancer, 4. Vehara, 5. Venerdi, 6. Bourbon And Soda, 7 Moofushi, 8 Newring, [illegible] Macmao, 1[illegible] Vigna del Porto
NOSTRI FAVORITI: Vehara, Venerdi, Newring.

7ª CORSA ore 17,50 **QUARTE'.** 1. Ghilardi, 2. Touch Me, 3 Sibyl, 4 Golden Lucky, 5. Dan's Boo Boo, 6 Cybernetics, 7 Carnauba's Sword, 8. Nebbiuno, 9 Samadan, 10. Midnight Groom, 11 Pavese, 12. Dedram, 13 Csaba.
NOSTRI FAVORITI: Carnauba's Sword, Samadan, Ghilardi, Touch Me

E' il fenomeno Mitsubishi dell'anno: in poco più di [illegible] metri scoprite uno spazio inaspettato per 5 persone. Godetevi questo spazio con la potenza del motore 1,3 16 valvole o con il rivoluzionario motore benzina a iniezione diretta 1,8 GDI, che solo Mitsubishi vi può offrire.

Garanzia 3 anni [illegible] 100.000 km - Per informazioni: Numero Verde 167 369463 - www.mitsuauto.it

MITSUBISHI MOTORS

Venite a scoprirla dai Concessionari Mitsubishi anche sabato 17 e domenica 18.

TEATRI

[redacted]UDITORI[redacted] "GIOVANNI AGNELLI": Lingotto [redacted] 21. Orchestra Sinfonica Nazionale della Rai 2° concerto della Stagione Sinfonica 1998/99 (turno blu) direttore: Eliahu-Inbal. Siegfried: Stig Andersen. Bruhnnilde: Nadine Secunde. In programma: Richard Wagner: Gotterdammerung (Crepuscolo degli Dei), Secondo e terzo atto. Poltrona L. 55.000/Ingresso L. 30.000/Ridotto giovani L. 18.000. [redacted] Informazioni [redacted]. 810.4653 - [redacted]

SCUOLE DI DANZA E RECITAZIONE

BELA HUTTER - danza moderna metodo Graham 5 livelli insegnante Irene Klingler Tel. 562.4856.
BELA HUTTER - Graham intermedio-avanzato ogni mercoledì ore 11-12,30. Tel. 562.4856.
TANGRAM [redacted] - Scuola di recitazione per adulti e ragazzi. T. 338.698.
TANGRAM TEATRO - Corsi di dizione e uso della voce Infor. Tel. 338.698.
TEATRANZA - ARTEDRAMA: La scuola d'Arte teatrale. Info. Tel. 011.645.740.

RITROVI

AMERICA MUSIC: 447.71.71: ma l'America è un'altra cosa! Con Max Negri.
BARDO: Nuovo Circolo Punto d'incontro per singoli singole aperto tutte le sere dalle 22,30. Tel. 0339.223.2476 To.
BEVERLY HILLS Santhià il salotto del liscio 0161-935.243 oggi 15 e 21 orchestra Fulvio Parisi ore 19 cena balle vini inclusi 25.000 tutto compreso. Ore 21 cavalieri 15.000 dame omaggio pulman da Torino 14.30 piazza Derna. Informazioni 011.317.5338.
[redacted] 84: oggi danze 15,30 e 21 by I Reporter Band.
DUE RITMI DANZE - San Gillio Tel. 988.1978-984.0293 pomeriggio danzante ore 15.
DU PARC: "Giardini Reali" 011-521.5275 ore 15,15 e 21 Orsini. Domani [redacted] 15,15.
FRENZY Ivrea: discoteca.
GARDEN DANZE 660.3443 h. 16 dove la musica e il ballo è magia. 21 Gardenmania.

[redacted] **LUCCIOLA** - c.so Taranto 20[redacted]. T. 200.097; 10-12 Colaperit. 15,30-21 Teo-[redacted].
LE ROI: Ore 15,15 e 21 In tutto il mondo si balla, ma solo a Le Roi ci si diverte.
METROPOL [redacted] tel. 650.5470. Spettacoli dal vivo domani STARS PER AMICHE con Marina Mantero & Co. Un'occasione diversa per divertirsi insieme.
MITHO DANCING: ore 15 orch[redacted] Ernesto Macario alla sera orch[redacted] Mauro Rizzi. Piobesi Torinese tel. 965.7892.
PATIO [redacted]**VIDIA:** 661.4641, Ore 22,30.
TANGO sala danze pom. ore 15-18 splendida serata ore 21-1.

GALLERIE E MUSEI

BIASUTTI: Ferruccio Gard.
BOTTEGUCCIA D'ARTE Aosta - v. [redacted]bery 44-Silvio Brunetto. Fino al 24/10.
CIRCOLO UFFICIALI c. Vinzaglio 6: espone Riccardo Gontero ritrattista.
[redacted] "Grandi Maestri Post-Impressio[redacted] russi". Georgij Moroz. [redacted] 10-13.
SANT'AGOSTINO: Novecento.
TITO ARTE: D. Fissore T. 530.584

ASSOCIAZIONE PIE[redacted] GALLERIE ARTE MODERNA

ACCADEMIA: Signorino e Melotti.
BERMAN: Pompeo Mariani.

ALFIERI
44° FESTIVAL DELL'OPERETTA
Il paese del sorriso
No, No, Nanette
Sogno di un valzer
La danza delle libellule
La vedova allegra
Cin ci là
La principessa della czarda
IN ABBONAMENTO

TEATRO ALFIERI
TORINO - PIAZZA SOLFERINO, 4 - TEL. 011/5623800
DA MARTEDÌ 20 A DOMENICA 25 OTTOBRE
PER LA PRIMA VOLTA IN ITALIA
THERESA THOMASON & THE [redacted] FROM NEW YORK

Una svitata in [redacted] di suora!
Diciannove artisti di colore in palcoscenico [redacted] orchestra [redacted] vivo con [redacted] le musiche originali [redacted] Sister [redacted] I - II.

LUNEDÌ tuttosoldi
MERCOLEDÌ [redacted]
GIOVEDÌ tuttolibri
I supplementi de LA STAMPA
Una settimana ricca di tutto.

CHARLIE CHAPLIN 2
RENZO ARBORE, un irresistibile ROBERTO BENIGNI e un manipolo di audaci delle risate nel più mitico CULT-MOVIE comico di sempre.
— VERSIONE INTEGRALE —

CHARLIE CHAPLIN 1 E ETOILE
DAL ROMANZO BEST SELLER DELL'ANNO
UN FILM STRAORDINARIO ED INDIMENTICABILE

ORARIO SPETTACOLI: 15,30 - 18,45 - 22,00

ARLECCHINO E REPOSI

LUCIANO LIGABUE
AL CINEMA, CON LE SUE STORIE, LE SUE CANZONI...
AMBROSIO E EMPIRE
Sintonizzati con "RADIOFRECCIA" il film che va dritto al cuore...

ORARI:
EMPIRE «Da mezzogiorno a mezzanotte»: 12 - 14 - 16,10 - 18,20 - 20,30 - 22,40 - 0,45
AMBROSIO: 15,30 - 17,50 - 20,10 - 22,30

[redacted] - eliseo
NAZIONALE

Da fine agosto, presso i distributori ERG che aderiscono all'iniziativa, vinci fantastici premi!
ERG

eliseo ROMANO
"Sono molti momenti di grande maestria cinematografica. Un risultato possente". (LA STAMPA)

TV LOCALI

TELESTAR
8.25 Dalle 9 alle 5; 9.20 True colors; 9.55 Amichevolmente con...; 14.00 Tg 9; 14.30 Amichevolmente con...; 19.00 Dalle 9 alle 5; 19.30 True colors; 20.00 Tg 9; 20.30 Film; 22.30 Amichevolmente con...; 1.45 Abat jour.

TELECUPOLE
7.30 Tg4; 8.05 Mattinata con Telecupole; 12.00 Musica e spettacolo; 12.30 A gentile richiesta; 19.30 Tg4; 20.00 Musica e spettacolo; 20.30 Film; 22.30 Tg4; 23.00 Spettacolo di varietà; 24.00 Le auto della settimana.

TORINO TV
7.45 Reporter; 8.00 T. S. I. grandi documentari della tv svizzera; 9.00 Reporter; 9.30 Rubrica di cinema; [redacted] Reporter; 13.15 Rubrica automobilistica; 14.20 Rubrica di cinema; 15.30 Reporter; 17.15 T. S. I. grandi documentari della televisione svizzera; 22.30 Rubrica di cinema; 23.15 Rubrica automobilistica.

TELECITY
9.15 Telecity per voi; 12.30 Tg7; 13.40 Cartoni animati; 14.40 Detective per amore; 17.30 Soldato Benjamin; 18.00 La grande vallata; 19.00 Tg7; 19.30 Cartoni animati; 20.40 Film; 22.45 Seven show; 23.45 Vacanze istruzioni per l'uso; 0.30 Telecity per voi.

VIDEOGRUPPO
7.45 Fun tv; 8.00 Cartoni animati; 8.30 Auto expò; 9.00 FBI; 12.00 Andiamo al cinema; 13.00 Cartoni animati; 13.30 Auto expò; 14.00 Numeri del lotto con Marco; 15.00 The box; 18.00 Fun tv; 19.30 Videonotizie; 20.00 Cartoni animati; 20.30 Film; 22.30 Videonotizie; 23.00 Auto expò; 0.15 Fun Tv.

PRIMANTENNA
13.00 Le auto della settimana; 14.55 Videone; 15.55 Crazy dance; 16.30 Tempo d'astrologia; 20.00 Le auto della settimana; 21.00 Zona 8; 22.45 Notte magica con Clas; 23.45 Le auto della settimana.

QUARTA RETE TV
8.30 Maria; 9.30 Spazio infinito; 10.45 Affari d'oro; 12.30 Maria; 13.45 Tg4 flash; 14.00 Affari d'oro; 18.00 Le auto della settimana; 19.15 Tg4; 20.00 Game watch; 20.30 Tg4; 20.45 Toro amore mio; 22.30 Voci nella notte; 24.00 Le auto della settimana.

TELETIME
9.30 Tg Time; 10.20 Made in Italy; 12.20 Golmania; 13.30 Time sette; 15.15 Napoli che passione; 18.00 Auto oggi; 19.10 Documentario; 20.00 Time sette; 22.20 Time sette; 0.45 Teletime by night.

[redacted]
11.30 Sconeggiato; 12.10 Telegiornale na[redacted]; 13.00 Oroscopo; 13.09 Corsa tris; 13.30 Telefilm; 14.30 Musicale; 15.30 Documentario; 17.00 Musicalmente the; 17.30 Cartoni; 18.15 La storia del rock; [redacted] Airport cafè; 19.10 Tg nazionale; [redacted] La storia del rock; 20.05 Corsa tris; 20.30 Alien 2 sulla terra, film; 22.30 Telegiornale; 23.05 Corsa tris.

QUADRIFOGLIO ODEON TV
7.45 Reporter; 18.00 finora: Viaggio [redacted] mondo della musica rock emergente; 18.30 Crazy dance odeon; 19.00 Tabloid dalle re[redacted]; 19.15 [redacted]; 19.25 Rush finale; [redacted] informazione sportiva; 19.30 Il regionale; 20.00 Tg rosa; 20.30 Telefilm; 21.30 Copertina: magazine di moda e attualità; 22.30 Il regionale; 23.30 Zona Odeon: anteprima sport; 0.30 Soft - Blob; 1.00 Biorimo.

RETE [redacted]
19.30 Telegiornale; 20.00 Matrimonio proibito; 20.40 Fun Tv; 22.30 Telegiornale; 23.00 Le auto della settimana.

SESTA RETE
7.00 Cartoni animati; 12.30 Street legal; 13.30 Cartoni animati; 19.15 Notiziario; 19.30 Cartoni animati; 20.00 Made in Italy; 20.30 Fate, film; 22.30 Auto d'[redacted]; 23.15 Film; 0.30 Sexy follie [redacted] stop.

G.R.P.
8.00 Le auto della settimana; [redacted] Teleshopping; 13.10 Arte ed arte; 13.15 Vivere Torino; 13.30 Pagine di città; 13.45 [redacted] Torino; [redacted] Le auto della settimana; 15.00 Teleshopping; 18.30 Le auto della settimana; 19.35 Pagina di città; 20.30 Vivere Torino; 23.15 Le auto della settimana; 0.40 Monitor; 0.55 Vivere Torino.

[redacted]
8.30 J Tv Programmi per ragazzi; 11.45 Telefilm; 12.45 Informa sette; 13.00 Telefilm; 15.25 Una fattoria per Rebecca; 19.00 Auto d'oggi; 19.55 Informa sette; 20.40 Film; 23.00 Hotel Paradiso; 24.15 Informa sette.

[redacted]
[redacted].00 In diretta dal Vaticano S. Messa in occasione del ventennale dell'elezione di Giovanni Paolo II; 12.00 Angelus; 12.20 Octava dies; 13.00 Terra nostra; 13.30 Settegiorni; 14.00 Cartoni animati; 14.30 [redacted] lo schiavo di Cartagine, film; 17.15 Filodiretto; 19.00 Documentario; 19.30 Grandangolo; 20.00 Cartoni animati; 20.30 La tigre verde, film; 22.30 Sport news; 23.00 Docu[redacted].

TAI 9
10.00 In diretta dal Vaticano S. Messa in occasione del Ventennale dell'elezione di [redacted] Paolo II; 12.00 Angelus; 13.00 [redacted]; 13.30 Settegiorni; 14.00 Cartoni animati; 16.15 Puzzle; 16.30 Settegiorni; 16.45 La buona notizia; 19.00 Documentario; 19.30 Grandangolo; 20.00 Cartoni animati; 20.30 La tigre verde, film; 22.30 Sport news; 23.00 Do[redacted].

[redacted] 21
18.00 Telegiornale 21; 19.30 Veronica. Il volto dell'amore Telenovela; 20.25 Vicino alla gente; 20.30 Attraverso l'Italia; 21.30 Le auto della settimana; 22.30 Televendite (Tel. 0124/513613); 23.30 Tg 21.

TELE ALPI
12.40 Alpitime (anche alle 19.00. 22.00. 24.00); 11.00 Istruzioni per l'uso; 14.00 Le auto [redacted] settimana; 18.00 Programma con cinquestelle; 19.40 Le auto della setti[redacted]; 20.[redacted] Film; 22.45 Le auto della settimana: Rubrica di informazione [redacted] auto.

[redacted]
9.10 Film; 11.00 Telefilm; 13.15 Ruote in pista; 13.45 Corsa tris; 14.15 La signora in ro[redacted] 14.45 Documentario; 15.45 C[redacted] Piemonte; 16.00 Rivediamoli insieme; 18.30 Cartoni; [redacted] Crazy dance; 19.30 Telegiornale; 20.00 Ruote in pista; 20.30 Corsa tris; 20.45 Gol mania; 22.30 Telegiornale; 23.30 Auto d'oggi.

VIDEONORD
7.00 Telegiornale-Oroscopo; 8.00 The box; 10.00 Film; 11.30 JTV; 13.30 The box; 15.30 Film; 18.00 JTV; 20.00 Auto d'oggi; 20.40 [redacted]; 22.10 Telegiornale; 22.30 Auto d'oggi; 23.15 [redacted]; [redacted] Telegiornale; 0.45 Film.

Eventuali errori o variazioni nei programmi sono causati dalla non tempestiva comunicazione delle emittenti

SCEGLI IL CINEMA

LUX

VITTORIA

DORIA E FARO

TRAME

A cura di CRISTINA CACCIA

[redacted] Fantascienza. Un [redacted] asteroide è destinato [redacted] abbattersi sulla terra e distruggerla. La Nasa [redacted] mandare nello spazio un gruppo di uomini per farlo esplodere. A guidarlo, [redacted] esperto [redacted] trivellazione petrolifera impersonato da [redacted] Willis. [Lux]

CITY OF [redacted] Sentimentale. L'affermato cardiochirurgo Meg Ryan incrocia l'angelo innamorato Nicolas Cage, che, come da copione, rinuncia per [redacted] all'immortalità. [Olimpia [redacted]

[redacted] RIDEVANO. Il film di Amelio vincitore all'ultima Mostra di Venezia [redacted] un'amara storia di immigrati, a Torino negli anni '50 e '60: [redacted] protagonista è [redacted] famiglia italiana, terribile, piena di amore e di violenza. [Eliseo Blu, Romano]

[redacted] PERFETTO. Thriller. Un [redacted] potente e miliardario (Michael Douglas), [redacted] moglie b[redacted] e infedele (Gwyneth Paltrow), un artista squattrinato che [redacted] offre come amante di lei: ognuno ha un motivo per sbarazzarsi [redacted] chi intralcia i suoi progetti. [Arlecchino, Reposi 1]

IL DOTTOR DOLITTLE. Commedia. Il medico Eddie Murphy un giorno scopre [redacted] possedere [redacted] straordinaria dote [redacted] parlare con gli animali. [redacted]

ELIZABETH. Drammatico. Nell'Inghilterra [redacted] 1554 viene incoronata Regina la giovane Elizabeth. Ne è protagonista Cate Blanchett. [Reposi 5, Studio Ritz]

BALLO [redacted] Commedia. Verdone interpreta [redacted] Pan di periferia, donnaiolo, ex agente immobiliare, concorrente [redacted] quiz tv sempre a caccia di emozioni al punto [redacted] decidere [redacted] diventare volontario per la Croce Rossa in un paese arabo. [Adua 400, Eliseo, Capitol, Nazionale 1]

GODZILLA. Avventura. Torna il [redacted] giapponese creato negli Anni Cinquanta: a generare il lucertolone è un'esplosione nucleare in Polinesia; New York è la metropoli dove approda e semina il panico. [Adua 200, Eliseo Rosso, Nazionale [redacted]

LOLA CORRE. Azione. A Berlino vivono Lola e Manni, giovani e innamorati. Lui [redacted] nei guai: deve recuperare il denaro di un commerciante d'auto. Lei è disposta a tutto per aiutarlo. [Centrale]

OBSESSION. Thriller. [redacted] (Paltrow) è innamorata di Jackson, professionista a Wall Street: lui la porta a trascorrere il Natale nella tenuta di campagna dove vive la madre, assai gelosa del figlio. [Erba 2]

IL [redacted] Commedia. Ritorna - 18 anni dopo - nelle sale [redacted] versione integrale il bizzarro film interpretato dai personaggi [redacted] «L'altra domenica». Vi si immagina che il Papa, appassionato di mass-media, affi[redacted] Arbore la rivista inaugurale della sua televisione. [Chaplin 2]

I PICCOLI MAESTRI. Drammatico. Luchetti racconta, nel '43, le vicende dei giovanissimi studenti partigiani sulle montagne. [Erba 1]

RACCONTO D'AUTUNNO. Commedia. Rohmer racconta di una ragazza e [redacted] una quarantenne che vogliono trovare marito a [redacted] loro [redacted]. [Massimo 1]

RADIOFRECCIA. Commedia drammatica. Storia di provincia negli anni '70 per l'esordio dietro la macchina [redacted] presa del rocker Ligabue. [Ambrosio 2, Empire]

[redacted] GIORNI SETTE NOTTI. Commedia. Harrison [redacted] è uno scontroso pilota che vive [redacted] su una bellissima isola: un giorno irrompe nella sua vita una rampante redattrice newyorkese, Anne Heche, in vacanza con il fidanzato [redacted] cui è prossima a sposarsi. [Vittoria]

IL SIGNOR QUINDICIPALLE. Commedia. Francesco Nuti è un campione di biliardo, Sabrina Ferilli una prostituta d'alto bordo. I due s'innamorano: non sarà una [redacted] story semplice. [Cristallo, Ideal]

[redacted] Commedia. Una metropolitana persa per un minuto di ritardo è al centro della giornata [redacted] Helen (l'attrice Gwineth Paltrow): se l'[redacted] presa avrebbe [redacted] scoperto il convivente insieme con l'ex [redacted]. [Ambrosio 3, King, Olimpia 1]

SMALL SOLDIERS. Fantasy. [redacted] nuovo film di Joe [redacted] («La seconda guerra civile [redacted] americana») un gruppo [redacted] soldatini-giocattolo si trasforma in [redacted] squadra di guerrafondai. [Fiamma, Reposi 2]

LA [redacted] MAGICA. Cartoni animati. La giovane figlia di uno degli eroi della Tavola Rotonda, la volitiva Kailey, e Garrett il cieco, aiutati da un buffo drago a due teste, [redacted] ricerca della spada magica di Re Artù. [Reposi [redacted]

THE TRUMAN SHOW. Commedia. Jim Carrey è l'inconsapevole protagonista [redacted] soap-opera trasmessa in diretta [redacted] 24 ore su 24. Un'amara riflessione su illusione e realtà. [Ambrosio 1, Ciak, Reposi 3]

TUTTI PAZZI PER [redacted]. Demenziale. Ca[redacted] Diaz è l'ambita Mary, una scriteriata combina-guai nella nuova irriverente pellicola [redacted] fratelli Farrelly («Scemo + scemo»). [Doria, Faro]

[redacted] CHE SUSSURRAVA AI [redacted] Sentimentale. Dal best seller [redacted] Nicholas Evans, la storia d'amore tra la direttrice [redacted] una [redacted] (Kristin Scott Thomas) e [redacted] cow-boy solitario (Redford) [redacted] nel curare i cavalli, parlandogli in un linguaggio misterioso. [Chaplin 1, Etoile]

VAMPIRES. Horror. Nel nuovo film di Carpenter, tratto [redacted] un [redacted] John Steakley, James Woods [redacted] cacciatore di vampiri [redacted] Nuovo Messico. [Valentino 1]

TORINESI IN SCENA

Dopo San Francesco e Giovanni Battista Nisi è rapinatore in tv

Largo ai torinesi. Maximilian Nisi, [redacted] della giovane gene-[redacted] teatrale che si incontra spesso sui palcoscenici cittadini, approderà presto anche in televisione. A novembre (il 20, in prima serata) reciterà in un episodio della «Dottoressa Giò», il telefilm [redacted] Retequattro con Barbara D'Urso che fa la ginecologa accanto a Flavio Bucci: sarà Alessandro, protagonista della puntata intitolata «Due vite da salvare», il giovane e inesperto rapinatore [redacted] una gioielleria. Un ruolo curioso per Nisi, solito [redacted] sacri testi del teatro «serio», che infatti confessa [redacted] essersi «molto divertito a interpretare il personaggio».

Sempre a novembre, poi, l'attore sarà nei cinema. In «Milonga» di Emidio Greco che uscirà in quel periodo nelle sale italiane, reciterà accanto a Carlo Cecchi e Giancarlo Giannini la parte di [redacted] studente in filosofia che farà innamorare quest'ultimo segretamente di lui.

Intanto, il teatro. Nisi - che ha mosso i primi passi sul palcoscenico alla scuola torinese «Teatro D'Uomo» di Anna Bolens, proprio [redacted] la chiesa nel centro di Torino - era ieri al Festival [redacted] Taormina [redacted] «Sonata per Eva», per [redacted] regia di Michela Zaccaria; e dopo aver terminato [redacted] repliche romane, sarà poi a Bologna, Firenze e Napoli per la tournée di «Herodias e Salomè». Nella tragedia di Rocco Familiari, per la regia [redacted] Zanussi, [redacted] recita accanto a Paola e Selvaggia Quattrini, madre e figlia nella vita e qui anche in scena, [redacted] rispettivi panni di Erodiade e di Salomè. L'attore interpreta Giovanni Battista, un ruolo «religioso», l'ultimo, in ordine di tempo, di una lunga serie. «E' stato un caso, [redacted] da qualche anno mi capitano personaggi "sacri"», dice Nisi. Nell'aprile [redacted], infatti, è stato Cristo nella «Passione» diretta da Antonio Calenda, un testo in dialetto abruzzese di Jacopa Maria Fiora, una monaca del Duecento, recitato nelle chiese alla maniera delle sacre rappresentazioni del periodo; e poi, ancora, ha impersonato San Francesco d'Assisi nel dramma di Joseph Del Teil diretto da Zanussi. «Diverse regie, personaggi diversi, tutti diversamente impegnativi», dice Nisi. Aspettando il Giubi[redacted].

Cristina Caccia

PRIME VISIONI

ADUA 200 ● c.so G. Cesare 57, [redacted] 011-856.521. **God-[redacted]** di R. Emmerich, con M. Broderick, J. Reno. Or.: 15; 17,30; 20; 22,30. Ingr. 12.000. ●●

ADUA 400 ♿ ● [redacted] G. Cesare 67, tel. 011-856.521. **Gallo [redacted]**, di e con Carlo Verdone. Or.: 15; 16,55; 18,50; 20,45; 22,45. Ingr. 12.000. ●●

AMBROSIO MULTISALA 1 ♿ ● c. Vittorio 52, tel. 011-547.007. **The Tru-[redacted]** Or.: 14,30; 16,30; 18,30; 20,30; 22,30. [redacted] 12.000; anziani 6000; cinecard 10.000. [redacted]●●●

AMBROSIO MULTISALA 2 ♿ ● c. Vittorio 52, tel. 011-547.007. [redacted], di L. Ligabue. Or.: 15,30; 17,50; 20,10; 22,30. Ingr. 12.000; anziani 6000; cinecard 10.000. ●●

AMBROSIO MULTISALA 3 ● c. Vittorio 52, t. 011-547.007. **Sliding [redacted]** P. Howitt. Or.: 14,30; 16,30; 18,30; 20,30; 22,30. Ingr. 12.000; anziani 6000; cinecard 10.000. ●●

ARLECCHINO ♿ c. Sommeiller 22, tel. 011-581.71.90. **Delitto perfetto**, con M. Douglas, G. Paltrow. Or.: 16; 18,10; 20,20; 22,30. Ingr. 12.000. ●●

CAPITOL via [redacted] Dalmazzo 24, tel. 011-540.605. **[redacted]llo cedrone** di C. Verdone con Regina Orioli, C. Verdone. Or.: 16; 18,10; 20,20; [redacted] Ingr. 12.000. ●●

CENTRALE ♿ ● via C. Alberto 27, tel. 011-540.110. **Lola corre** [redacted]: 15,50; 17,30; 19,10; 20,50; 22,30. Ingr. 12.000; Aiace 9000. ●●●

C. [redacted] 1 ♿ v. Garibaldi 32/E, tel. 011-436.07.23. **L'uomo che sussurrava ai cavalli** di Robert Redford. Or. 15,30; 18,45; 22. Ingr. 12.000. ●●

[redacted] CHAPLIN 2 ♿ via Garibaldi 32/E, tel. 011-436.07.23. [redacted] **Pap'occhio** di R. Arbore con R. Arbore. Or.: 16,30; 18,30; 20,30; 22,30. Ingr. [redacted] ●●

[redacted] corso G. Cesare 105, tel. 011-232.029. **[redacted] Truman Show**. Or.: 16; 18,10; 20,20; 22,30. Ingr. 12.000. [redacted]●●●

CRISTALLO via Gotto 5, tel. 011-650.71.00. **Il signor Quindicipalle**. Or.: 16; 18,10; 20,[redacted]; 22,30. Ingr. 12.000. ●●

DORIA v. Gramsci 9, [redacted] 011-542.422. **Tutti pazzi [redacted] Mary**, regia P. Farrelly & B. [redacted] 15,15; 17,40; 20,05; 22,30. Ingr. 12.000. ●●

ELISEO GRANDE ● piazza Sabotino, tel. 011-447.5241. **Gallo cedrone** di e con Carlo Verdone. Or.: 15; 16,55; 18,50; 20,45; 22,45. Ingr. 12.000. ●●

ELISEO BLU ♿ ● Piazza Sabotino, tel. 011-447.52.41. **Così ridevano**, di G. Amelio con E. Lo Verso, F. Giuffrida. Or.: 15,30; 17,50; 20,10; 22,30. [redacted]. 12.000. ●●●[redacted]

ELISEO ROSSO ♿ ● p. Sabotino, [redacted] 011-447.52.41. **Godzilla** [redacted]. R. Emmerich con M. Broderick, J. Re[redacted]. Or.: 15; 17,30; 20; 22,30. Ingr. [redacted]. ●●

[redacted] ♿ ● p. V. Veneto 5, t. 011-817.16.42. **Radiofreccia**, di L. Ligabue. Or.: 12; 14; 16,10; 18,20; 20,30; 22,40; 0,45. Ingr. 12.000; Aiace [redacted]. ●●

ERBA 1 [redacted] c. Moncalieri 241, tel. 011-661.54.47. **I piccoli maestri**, [redacted] D. Luchetti con E. Accorsi, S. Montorsi, [redacted]. Paolini. Or.: 15; 17,30; 20; 22,[redacted]. Ingr. 11.000. ●●

ERBA 2 ● corso Moncalieri 241, [redacted] 011-661.54.47. **Obsession** di J. Darby con J. Lange e G. Paltrow. Or.: 15,45; 18; 20,15; 22,30. Ingr. 11.000. ●

ETOILE via Buozzi [redacted] v. Roma, [redacted] 011-530.353. **L'uomo [redacted] cavalli** di Robert Redford. Or.: 15,30; 18,45; 22. Ingr. 12.000. ●●

FARO ♿ via Po 30, tel. 011-817.33.23. **Tutti pazzi per Mary**, regia P. [redacted] B. Farrelly [redacted] Cameron Diaz, [redacted] Dillon. [redacted]: 15; 17,30; 20; 22,30. Ingr. 12.000. ●[redacted]

FIAMMA ♿ c.so Trapani 57, tel. 011-385.20.57. [redacted] regia di Joe Dante [redacted] Kirsten Dunst. Or.: 15; 17,30; 20; 22,30. Ingr. 12.000. ●[redacted]

IDEAL ♿ c. Beccaria 4, tel. 011-521.43.16. **Il si[redacted] Quindicipalle**, di F. [redacted] con F. Nuti; S. Ferilli. Or.: 16; 18,10; 20,20; 22,30. Ingr. 12.000. ●●

KING ♿ v. [redacted] 21, 011-812.59.96. **Sliding** [redacted] regia [redacted] Peter Howitt con Gwyneth Paltrow. Or.: 16; 18,10; 20,20; 22,30. Ingr. 12.000; Aiace 9000. ●●

[redacted] ● via S. Teresa 5, t. 011-534.614. **Il dottor** [redacted] Betty [redacted]. Or.: 14,30; 16,30; 18,30; 20,30; 22,30. Ingr. 12.000; Aiace 9000. ●●

LUX Galleria San Federico, [redacted] 011-541.283. **Armageddon**, con Bruce Willis. Or.: 15,50; 19,05; 22,20. Ingr. 12.000. ●[redacted]

MASSIMO 1 ♿ ● v. [redacted] 8, 817.1048. [redacted] **d'autunno**, [redacted] E. [redacted] (Francia '98, 102'). O.: 16,30; 18,30; 20,30; 22,30. Ingr. 11.000; Aiace 9000. [redacted]

NAZIONALE 1 ● v. Pomba 7, tel. 011-812.4173. **Gallo cedrone** di e con Carlo Verdone. Or.: 15; 16,50; 18,40; 20,30; 22,35. Ingr. 12.000. ●●

[redacted] 2 ● v. Pomba 7, tel. 011-812.41.73. **Godzilla** di R. Emmerich con [redacted] Broderick, J. Reno. Or.: 15; 17,30; 20; 22,30. Ingr. 12.000. ●●

OLIMPIA 1 ♿ ● via [redacted] 31, tel. 011-532.448. **Sliding Doors**, regia di P. Howitt, con G. Paltrow, J. Hannah. [redacted]: 16; 18,10; [redacted]; 22,30. Ingr. 12.000. [redacted]

[redacted] ● via Arsenale 31, tel. 011-532.448. **City of angels**, regia di B. Silberling, con Nicolas Cage, Meg Ryan. Or.: 15,15; 17,40; 20,05; 22,30. Ingr. 12.000. [redacted]●

REPOSI 1 ♿ ● via XX Settembre 15, tel. 011-531.400. **Delitto perfetto**, di A. Davis, con M. Douglas, G. Paltrow. [redacted]: 15,30; 17,50; 20,10; 22,30. Ingr. 12.000. ●●

REPOSI 2 ♿ ● via [redacted] Settembre 15, tel. 011-531.400. [redacted] regia di Joe Dante [redacted] Kirsten Dunst. Or.: 15,45; 18; 20,15; 22,30. Ingr. 12.000. [redacted]

REPOSI 3 ♿ ● via XX Settembre 15, tel. 011-531.400. **[redacted] Truman Show**. Or.: 16; 18,10; 20,20; 22,30. Ingr. 12.000. ●●●●

LINEA TORNABUONI *consiglia*
●●●● BELLO
●●● INTERESSANTE/DIVERTENTE
●● MEDIOCRE
● BRUTTO

REPOSI 4 ♿ ● via XX Settembre 15, tel. 011-531.400. [redacted] **magica**, regia di Frederik [redacted] Chau. Or.: 14,30; 16,30; 18,30; 20,30; 22,30. Ingr. 12.000. ●●

REPOSI 5 - LILLIPUT ♿ ● via [redacted] Settembre [redacted], [redacted]. 011-53.71.00. [redacted] con C. Blanchett, G. Rush. Or.: 15,15; 17,40; 20,05; 22,30. Ingr. 12.000. [redacted]

ROMANO Gall. Subalpina, tel. 011-562.01.45. **Così ridevano** [redacted] Gianni Amelio. [redacted]: 15; 17,30; 20; 22,30. Ingr. 12.000. [redacted]●●●

STUDIO RITZ v. Acqui 2, tel. 011-819.01.50. **Elizabeth**, con C. Blanchett, [redacted]. Rush, C. Eccleston, J. Fiennes, R. Attenborough. Or.: 15; 17,30; 20; 22,30. Ingr. [redacted]. ●●●

VALENTINO 1 ♿ Teatro Nuovo, c.so M. D'Azeglio 17, tel. 011-650.02.00. **Vampires**, regia J. Carpenter con J. Wood. V. min. 14. Or.: 16,15; 18,15; 20,20; 22,30. Ingr. 12.000 rid. 8000. ●●

VITTORIA ♿ via R[redacted] 336, tel. 011-562.17.89. **Sei giorni sette notti**, con H. Ford, A. Heche. Or.: 15; 18,10; 20,20; 22,30. [redacted]. 12.000. [redacted]

ALTRE VISIONI

AGNELLI via P. Sarpi 111/A, tel. 011-612.136. Ore 17; 19; 21: **Il grande Lebowski**, di J. Coen, con J. Bridges. Ore 15 per i ragazzi **L'incantesimo del lago 3**. Ingresso 8000; Aiace e ridotto 6000; 2 film 13.000.

CUORE via Nizza 56, telefono 011-668 76.68. **Qualcosa è cambiato**, con J. Nicholson, H. Hunt. Or.: 14,30; 16,45; 19; 21,15.

ESEDRA via Bagetti 30, tel.011-433.7474. Ore 17,30 e 21 **Will Hunting - Genio ribelle**, di [redacted]. Van Sant, con M. Damon e R. Williams. [redacted]. 8000, rid. [redacted].

FREGOLI p. S. Giulia 2 bis, t. 011-817.93.73. **La maschera di ferro**. Or.: 15,30; 17,30, 19,30; 21,30.

LANTERI corso [redacted] Cesare [redacted] 011-284 [redacted] Oggi: **Deep impact**, con R. Duvall. Or.: 14,50; 17; 19,10; 21,20.

CARDINAL MASSAIA via G. Massaia 104. [redacted] 15; 16,30; 21: **Anastasia**. Ingr. 7000, [redacted]. 5000, lunedì e [redacted] ore 10 per le scuole [redacted] prenotazione. Tel. feriali ore 16-19 al 257.681

[redacted] via Brandizzo 65, tel. 011-284.028. Oggi ore 19 e 21 e domani ore 21 [redacted] **Monty** di P. Cattaneo con R. Carlyle. Ingr. 8000, rid. 6000; 2 film a scelta 12.000.

VALDOCCO via Salerno 12, tel. 522.4279. Il [redacted] Ore 21,15. Ingr. 6000.

LUCI ROSSE

[redacted] via Sacchi [redacted]. Tel. 011-562.1293. [redacted] Milly D'Abbraccio. Or.: ap. 14,30, ult. 22,30. Da lun. a ven. int. [redacted], rid. 7000, [redacted] 5000.

[redacted] via Chiesa Salute 77/b. Tel. 011-210.985 - 290.071. Oggi spettacoli hard-core dal vivo con le più famose e giovani pornostars. Ingresso [redacted] min. 18 anni. Or. film: 16; 21. Or. spett.: 17,30; 22,30; 24.

ARCO PUSSICAT c. P. Oddone [redacted]. [redacted]. 011-[redacted]. Prima visione. **Le voglie bi[redacted] di [redacted]**. Or.: fer. [redacted]. 10,30, ult. 22,30; fest. ap. 14,30, ult. 22,30.

HOLLYWOOD corso Regina Margherita 106. Tel. 011-521.23.85. **La signora [redacted] spoglia in platea** con Angelica Bella, Robert Malone. Ap.: 10,30, ult. 1,30; fest. 14,30, ult. 24.

MAFFEI via P. Tommaso 5. [redacted]. 011-655.334. **La giornalista [redacted]** con Barbarella, Rocco Siffredi. Or.: ap. 14,30, ult. 24; feriale 10,30; ult. 24.

METROPOL via P. Tommaso [redacted] Tel 011-650.54.70. **Femmine a pagamento - Disponibilità [redacted]** Or. festivi 14,30; ult. 22,30. Dalle 16 di domani spettacoli dal vivo con Marina Martero & Co.

[redacted] corso Regina Margherita 123. Tel 011-436.20.92. [redacted] **vibrazioni** prima visione, di Joe D'Amato [redacted] Sean Michaels, Kimberly Mila. Or.: ap. 15; ult. 22,30

[redacted] BLUE v. S. Donato 40. T. 011-487.765. Prima visione [redacted] **di [redacted] dietro il libido**, con Lea Martini, Boris Bianco. Or.: ap. 15; ult. 22,30. Lire 7000.

SPEZIA via Nizza 170 [redacted]. 011-696.36.17. [redacted] **sesso**, [redacted] Barbarella, Rocco Siffredi. Ap.: ore 15 fine ore 24. Da lunedì a venerdì ingr. 8000, rid 7000, anziani 5000

[redacted] MOVIE via Cibrario 88. Tel. 011-749.2907. **Sapore di donna**, con Eva Bond e Brigitta Landye. Or.: ap. 15; ult. 22.

CENTRE CULTUREL FRANÇAIS v. Pomba 23, tel. 011-562.33.13. Chiuso. Mostra [redacted] **Vost** (dal [redacted] al venerdì ore 11-19,30 e sabato ore 10-13 fino al 30-10-1998).

[redacted] DUE via [redacted] 8, tel. 011-817.10.48. Anteprima spazio Torino.

[redacted] via Montebello 8, tel. 011-817.10.48. Anteprima spazio Torino.

AVIGLI[redacted]
CORSO 011-931.24.03: **Gallo cedrone**

BARDONECCHIA
[redacted] **cedrone**

BUSSOLENO
NARCISO 0122-49.249: **Small Soldiers**

[redacted]
MARGHERITA DIGITAL 011-971.65.25: **Gallo cedrone**

CASCINE VICA
D. [redacted] DIGITAL: **Sliding doors**

CHIERI
SPLENDOR 011-942.16.01. **[redacted] pazzi per Mary**
[redacted] 011-941 18.67. **The Truman show**

[redacted]
CINECITTA' 011-911.15.86: **Così ridevano**
MODERNO 011-910.97.37: **Il signor Quindicipalle**
POLITEAMA 011-910.14.33: **Gallo [redacted]drone**

CIRIE'
NUOVO: **Gallo cedrone**

[redacted]
[redacted] **Tutti pazzi per Mary**
REGINA 1: **Il signor Quindicipalle**
REGINA 2: **The Truman show**
STAZIONE: **Gallo cedrone**
STUDIO LUCE: **Delitto perfetto**

CONDOVE
CONDOVESE 011-964.43.46: **Godzilla**

CUORGNE'
[redacted] prossima apertura
PERONA: riposo

GIAVENO
CINE T. S. LORENZO: **Godzilla**

IVREA
A[redacted] 0125-425.084: **Del perduto amore**
BOARO: riposo
POLITEAMA 0125-641.571: **Tutti pazzi [redacted] Mary**

[redacted]RI'
AUDITORIUM 011-996.80.96. **L'incantesimo del lago**

MONCALIERI
K.K. CASTELLO 011-641.236. **The Truman show**

[redacted]ONE
EDEN 011-986.45.74: [redacted]

[redacted]
LUMIERE: **Gallo cedrone**

PINEROLO
HOLLYWOOD 0121-201.142: [redacted] pervenuto
RITZ 0121-374.957. non pervenuto
[redacted] 0121-393.905: **Small Soldiers**
ITALIA 500: **The Truman Show**

RIVALTA
[redacted] NEL PARCO: riposo

[redacted]
GIOIELLO 011-956 87 80. **Il signor Quindicipalle**

SAUZE D'OULX
SAYONARA 0122-850.974: **Gallo cedrone**

[redacted]
[redacted] 0122-76 338: riposo

[redacted]
CENISIO 0122-622.686: **Gallo cedrone**

TORRE PELLICE
TRENTO 0121-933.096: [redacted]

VALPERGA
AMBRA [redacted] 0124-617 122: riposo
[redacted] DUE 0124-617 122: **Small Sol[redacted]**

VINOVO
AUDITORIUM: **Codice Mercury**

TEATRI

[redacted] REGIO. Torino Danza. Ore 15 il Balletto Reale Danese diretto da Maina Gielgud presenta: **Catalyst** (coreogr. S. Baynes). **The wish** (cor. S. Welch). **[redacted] parisienne** (cor. [redacted]. Béjart). Orchestra Teatro Regio diretta [redacted] Graham Bond. Ultima recita. Biglietteria (ore 14-15). Telefono 011-8815.241/242

PICCOLO REGIO «G. PUCCINI». Stagione di Concerti 1998/99 [redacted] Teatro Regio. Concerto inaugurale sabato 23/10 ore 20,30. Orchestra [redacted] Teatro Regio diretta da Reynald Giovaninetti. Solisti i vincitori del 49° Concorso Internazionale di Canto «G. B. Viotti» [redacted] Vercelli. Musiche di Giuseppe Verdi

ADUA. C.so G. Cesare 67. Tel. 011-248.2276 011-248.7871. Sala Manani. Dal [redacted] all'1 novembre ore 21 il Gruppo della Rocca presenta Dedrio in: **Attenti a quei due evvore (Ah, se avessi fatto il militare a Capri!)** di Michele Di Mauro, Renato Forno, Claudio Caorsi. Per informazioni tel. 248 2276

ALFA TEATRO. Via Casalborgone 164 [redacted] 011-819.35.29. Oggi ore 18 la compagnia Alfa Folies presenta **Il Paese dei campanelli** operetta di Lombardo/Ranzato, regia di Cesare Goffi (repliche fino al 25 ottobre), ore 16 **Gianduja e la Farina magica**, burattini di Marco Grilli, stagione ragazzi. Per inf. e [redacted] tel. 011 819.35.29

[redacted] Piazza Solferino 2, tel. 011-562 38 00. Oggi ore 15,30 ultima replica Milva **El tango de Astor [redacted]**, regia di Filippo Crivelli con il quintetto argentino di Daniel Binelli. «Il fiore all'occhiello» 1998-99 [redacted] abbonamenti. Si prenota per Sister Act (20-25/10). Informazioni e biglietti tutti i giorni orario continuato 9-19

ARALDO. Via Chiomonte 3. **Tappa d'Araldo - Teatro per buongustai 1998-99**. Abbonamenti a 5 spett. L. 50.000 in vendita [redacted] Libreria Belgravia, v. Monginevro 44 bis. Celid. Palazzo Nuovo. v. S. Ottavio 20. Inizio spett. 30/10. Corsi di [redacted] per adulti e ragazzi a partire dal 12 nov. Per inf. 011-489.675

AUDITORIUM [redacted] - LINGOTTO. Via Nizza 280. Ore 21 Orchestra Sinfonica Nazionale della [redacted] 2° concerto [redacted] stagione Sinfonica [redacted] (turno blu), direttore Eliahu Inbal. In programma [redacted] Wagner **Die Götterdämmerung** (Il crepuscolo degli dei). Secondo e terzo atto. Poltrona L. 55.000, ingresso 30.000, rid. giovani 18.000. [redacted] informazioni tel. 011-810.46.53 - 810.49.61

AUDITORIUM RAI. Piazza Rossaro. RIPOSO

CARIGNANO. Piazza Carignano 6. Oggi riposo. Prosegue la vendita degli abbonamenti T.S.T. Biglietteria via Roma 49, ore 8.30-18, domenica riposo. Tel. 011-517.67.46

[redacted] Via Madama Cristina 71. tel. 011-669.80.34. Oggi chiuso. Campagna abbonamenti stagione 1998-99. Arcobaleno (7 spett. a scelta). Mito Cabaret (8 spett. posto fisso). Al co + Mito (12 spett. a scelta). Inf. e prev. da lunedì a sabato [redacted] 10-13 e 15-19. Tel. 669.80.34

ERBA. C. Moncalieri 241, t. 011-661.5447. Stagione 1998-99 la Grande Prosa: Valeri, Gazzolo, Monti, Guartullo, Noschese, Onorato, Tocalondi, Nuti, Innocenti, Brachetti, Campese, Bartoli, Cantarelli, De Toni, [redacted] da Riderc, Leone, Scuccimarra, Reggiani. Fer. 9-13 e 17-22; nei giorni fest. 15-22

GIANDUJA TEATRO. Via Santa Teresa 5. tel. e fax 011-530.238. Si possono prenotare gli spettacoli per le scuole con la Compagnia Marionette Lupi telef. presso il Teatro dalle 9 alle 13 e dalle 14 alle 18 dal lun. al ven.

[redacted] «G. VERDI». Mercoledì 21 ottobre [redacted] Unione Musicale ore 21 precise **Ensemble Contrechamps**. G[redacted] Bernasconi direttore [redacted]. Musiche di Maderna, Kurtag, Feldman, Ives, Holliger e Ligeti. Biglietti numerati L. 35.[redacted] l'Unione Musicale piazza Castello 29. Inf. tel. 011-544.523 - 517.51 RI

JUVARRA. Via Juvarra 15 tel. 011-532.087. Ore 16.30 Teatro [redacted] / Valter Malosti per il decennale del [redacted] **Cosmi: un poema del Cosmos** [redacted] replica ult. 011-540.675 [redacted] **Presepe** [redacted] riposo

FREGOLI. Piazza Santa Giulia 2 bis, telefono 011-817.23.12 [redacted]

TEATRO [redacted]. C. Massimo d'Azeglio 17 [redacted] 011-650.02.00. Oggi ore 15.30 «Le domeniche di danza» con Liceo Artistico Coreutico - Liceo Artistico per l'Arte e lo spettacolo - Accademia Regionale e la partecipazione straordinaria della Compagnia di Danza Teatro Nuovo

TEATRO AGNELLI. Via Paolo Sarpi 111, tel. 011-619.23.51 [redacted]

TEATRO VALDOCCO. Via Salerno 12 [redacted]

[redacted] PEREMPRANER. V. Matteotti 39, Grugliasco. tel. 011-401.3328 [redacted]

TEATRO DI TORINO. P. Massaua 9. Stagione Teatrale 1998-99. Informazioni e abbonamenti [redacted] 011-779.58.03 dalle 15 alle 19

[redacted] CARDINAL MASSAIA. V. Cardinal Massaia 104, tel. 011-257.881. Vedi cinema

MONTEROSA. Via Brandizzo 65 tel. 011-784.028. Oggi ore 16 il Teatro Zeta presenta Margherita Fumero in **Margheritiamo** [redacted] Pier Giorgio Gili. Lo spett. prosegue fino al 25 ottobre. Per inf. e pren. ore 17-20 [redacted] teatro. Per [redacted] 0335-684.02.72

GARIBALDI TEATRO. Via [redacted] 4. Settimo Torinese. Stagione teatrale 1998-99 da [redacted]bre con Laura Curino in **Passione**. Beppe Rosso in **Camminanti**, Walter Malosti in **Le mani**, [redacted] Celan. Per inform. e prenot. 011-897.17.46

STALKER TEATRO. Via Cotta [redacted], Grugliasco. tel 011-787.117. Seconda sessione progetto l'Odissea a Palazzo Nuovo **Lo sguardo di Ulisse**, laboratorio di sperimentazione teatrale rivolto agli studenti del Dams dell'Università di Torino. Promosso da assessorato [redacted] Città e Provincia di Torino e [redacted] Regione Piemonte. [redacted] inf. tel. 011-787.117 / 786.946

TEATRO MATTEOTTI. Via Matteotti 1, Moncalieri. Campagna abbonamenti rassegna [redacted] Coordinamento Moncalieri Teatro e Teatro Stabile di Torino. In cartellone: Brochard-Turna, Lega Italiana Improvvisazione Teatrale, [redacted], Piccolo-Pambieri, Bergonzoni. Inf. 011-640.37.00

CHIESA DEI BATTU' - G[redacted]. RIPOSO

MUSEI E MOSTRE

167-328328 - Informazioni a cura della Regione. Orario: 9-13; 14-18

ACCADEMIA ALBERTINA DI BELLE ARTI (via Accademia Albertina 6, telefono 011.889.020). Orario: 10-13; 15-19.

ARCHIVIO DI STATO (piazza Castello 209, telefono 011.540.382): Or.: dal lunedì al venerdì 9-18; sabato 9-14. Mostra: «Blu, Rosso e Oro - Segni e colori dell'araldica in carte, codici e oggetti d'arte». Fino al 30/11. Dal martedì alla domenica 10-13 e 15-19, giovedì fino alle 22.

ARMERIA REALE (telefono 011.543.889). Orario: mar., gio. 13,30-19; mer., ven., sab. e dom. 9-14; lun. chiuso. [redacted] e ven. mattina visite gruppi su prenot. Mostra: «Libri d'armi». Fino al 30/10.

BASILICA DI SUPERGA E TOMBE SAVOIA (telefono 011.898.0083). Orario: 9,30-12; 15-18. Venerdì chiuso.

BIBLIOTECA NAZIONALE (piazza Carlo Alberto 3, tel. 011.889.737). Martedì, mercoledì, giovedì 9-13 e 15-18. Venerdì e sabato 9-13. Domenica chiuso.

BIBLIOTECA REALE (piazza [redacted] 191, telefono 011.543.855). Or.: lunedì e mercoledì 8,30-17,45; da martedì a sabato 8,30-13,30.

BORGO [redacted] (tel. 011.669.9372): Tutti i giorni 9-20. La Rocca [redacted] martedì a domenica 9-19. Lunedì chiuso.

[redacted] DI [redacted] REALE (Telefono 011.562.35.30). [redacted] guidate [redacted] «Itinerari Juvarriani». Mostra: «Un Castello nel Castello». Martedì, giovedì, sabato, domenica e festivi: 9-11,30; 14,30-18. Sabato visite in notturna «Lumière» alle 21 su prenotazione. Inf. telefono 011.459.36.75.

CASTELLO DI MONCALIERI (telefono 011.681.645.42). Giovedì 9-13; sabato e domenica 9-13 e 14-19. Prenotazioni per gruppi e scolaresche

FO[redacted] ITALIANA [redacted] LA FOTOGRAFIA (via Avogadro 4, telefono 011.54.65.94). Or.: lunedì-venerdì 15-18,30; sabato e domenica 15-19. Ingresso gratuito. Mostre: «Fermate intermedie» fino all'1/11, e [redacted] Piazza» fino al 22/10.

GALLERIA D'ARTE MODERNA E CONTEMPORANEA (via Magenta 31, telefono 011.562.9911). Orario: martedì-domenica 9-19. Lunedì chiuso. Visite guidate. Collezioni Permanenti venerdì ore 15,30 e 17; sabato ore 9,30 e 11; domenica ore 15,30. Mostra: «Dalle collezioni Filippo De Pisis. Dipinti e disegni. 1920-1951». Fino al 25/10.

GALLERIA SABAUDA (via Accademia delle Scienze 6, telefono 011.547.440). Martedì, mercoledì e venerdì 9-14; giovedì 10-19; sabato 9-14; domenica 10-22. Lunedì chiuso.

GALLERIA DI SAN FILIPPO (via Maria Vittoria 5) orario da martedì a sabato 16-19, domenica e lunedì chiuso.

MUSEO DI ANTROPOL[redacted] ED ETNOGRAFIA (via A. Albertina 17, tel. 011.56.212.84). Mostra in allestimento.

MUSEO D'ARTE CONTEMPORANEA - CA[redacted] DI RIVOLI (tel. 011.958.7256). Or.: da martedì a venerdì 10-17; [redacted] e domenica ore 10-19; primo e terzo giovedì del mese [redacted] alle 22; [redacted] al lunedì

[redacted] «C. BISCARETTI DI RUFFIA» (corso Unità d'Italia 40, telefono 011.677.666). Tutti i giorni 10-18,30. Chiuso lunedì. Mostra: «Un paese unico. Italia fotografie 1900/2000». Fino al 2/11.

[redacted] DI ANTICHITA' (via XX Settembre 88/c). Orario: martedì-domenica 9-19. Lunedì chiuso. Domenica ore 16, visite guidate.

MUSEO EGIZIO (via Accademia [redacted] Scienze 6, tel. 011.561.7776). Da mar. a sab. 8,30-22; dom. e festivi 8,30-20; lunedì [redacted].

MUSEO [redacted] E DI [redacted] NATU[redacted] (corso Ferrucci 14, [redacted] 44.00.400): orario: 8,30-12,30; 14,30-18. Festivi 14,30-18. Lunedì chiuso.

MUSEO DELLA MARIONETTA Teatro Gianduja (via Santa Teresa 5, [redacted]. 011.530.238). Chiuso per restauri.

MUSEO [redacted] (via Giardino [redacted] - via M. Cappuccini, tel. 011.66.04.104). Orario: sab., dom., lun., 9-12,30/14,45-19,15, mar.-ven. 8,30-19,15. Mostra: «Picchi picozze e altezze Reali». Fino al 29/11.

MUSEO DELLA SINDONE (via San Domenico 28, tel. 011.436.58.32). Orario 9-12/15-19 tutti i giorni tranne martedì.

MUSEO [redacted] DELL'ARTIGLIERIA (corso Galileo Ferraris ang. via Cernaia, telefono 011.562.92.23). Orario: tutti i giorni [redacted] ore 10 [redacted] ore [redacted]. Mostra: «Venti di Guerra». Fino 15/1/99. Pren. visite guidate tel. (dal lunedì al venerdì) 011.684.432

MUSEO [redacted] RISORGIMENTO (piazza Carignano, telefono 011.562.1147). Martedì-sabato 9-19; domenica e festivi 9-13; lunedì chiuso. Domenica (ore 10) visita guidata volontari Unitre.

MUSEO [redacted] - ETNOGRAFIA ARTI ORIENTALI (Bricherasio 8, telefono 011.541.557). Dal martedì alla domenica [redacted] le 9 alle 19. Lunedì [redacted].

[redacted] MICCA (via Guicciardini 7, telefono 011.546.317) dal [redacted] domenica ore 9-19. [redacted] chiuso.

MUSEO STORIA NATURALE DON [redacted] (viale Thovez 37, tel. 011.660.1066). Domenica dalle 14,30-18,30. Feriali: scuole o gruppi su prenot. Visite guidate (dalle ore 15 [redacted] 16,30) tutte le 2e domeniche del mese.

[redacted] - MUSEO AMMOBILIAMENTO (Stupinigi, telefono 011.358.1220). Tutti i giorni dalle 10 alle 16,20; martedì chiuso. [redacted]: «Gli [redacted] italiani». Fino al 6/1/99.

PALAZZO [redacted] (via delle Orfane 7, telefono 011.436.03.11): Orario: da lunedì a domenica 10-19.

PALAZZO BRICHERASIO (via Lagrange 20, tel. 011.517.1660). Mostra: «Christo and Jeanne-Claude». Fino [redacted] 17/1/99. Tutti i [redacted] 10-19; lunedì 14-19. Prenot. visite guidate tel. (da [redacted] a ven.) 011.562.9604

PALAZZO CISTERNA (via Maria Vittoria 12, telefono 011.861.21.11). Mostra: «Videovisioni» curata da il Terzo occhio. Tutti i giorni 9-18, sabato 9-[redacted], domenica chiuso.

[redacted] REALE (piazza Castello, telefono 011.436.1455). Da martedì a domenica orario 9-19. Giovedì, venerdì e sabato aperto [redacted] la sera ore 20,30-22,30. Lunedì chiuso.

[redacted] (via Accademia Albertina 8, tel. 011.817.78.62), da martedì a domenica dalle [redacted] 9 alle 13; dalle 15 alle 19. Lunedì chiuso

PORTICI [redacted] (via Nizza 264). Mostra: «Le collezioni [redacted] fotografia nei Musei Tedeschi». Fino al 22/11. Or.: da mart. a ven. 15-20; sab. e dom. 10,30-20. Lun. chiuso.

PROMOTRICE [redacted] ARTI (viale Crivelli 11, telefono 011.669.25.45). Mostra: «Claudio Parmiggiani». Fino al 15/11. Tutti i giorni 10-19,30. Lunedì chiuso.

SPAZIO ESPOSITIVO SDA (via Pietro Micca 18). Or.: tutti i giorni 9,30-19,30, sabato e domenica compresi. Mostra: «Dopo la pittura - L'icona come visitazione» fino al 15/10.

Lo sconto in profumeria
camurati
TORINO - P.ZZA ADRIANO, 1 - C.SO FERRUCCI, 32

Profumerie solarium estetica

Lo sconto in profumeria
camurati
TORINO - VIA AVOGADRO, 19

Coccolati i reni.

Acqua S. Bernardo. Così leggera che non solo ti fa bene, ma ti coccola. Ti coccola i reni, la pelle...ti coccola dentro. Bevine quanta ne vuoi e coccolati ogni giorno. Acqua S. Bernardo. Così unica nella sua leggerezza, così unica nella sua bontà... che in più ti coccola.

Acqua S.Bernardo. Così leggera, così leggeri.

Fischler: impensabile rinunciare. In Italia si chiede continuità sulla politica per il settore

«Più occupati con la riforma agricola»

Ma sui rifinanziamenti si va allo scontro

ROMA. La crisi di governo preoccupa l'agricoltura. La richiesta comune che viene dalle organizzazioni di settore è che il nuovo esecutivo garantisca stabilità con la conferma degli obiettivi e degli impegni presi da Prodi. Sul tavolo ci sono una ventina di problemi aperti: dalla revisione dell'Irap con salvaguardia dell'invarianza fiscale per le imprese agricole, alla programmazione degli interventi, al disegno legge di orientamento e modernizzazione, alla previdenza.

«Chi lascerà cadere la concertazione avviata al tavolo di Palazzo Chigi si assumerà la responsabilità di aprire una stagione di conflittualità in agricoltura», avverte il presidente della Coldiretti, Paolo Bedoni, impegnato nel consiglio nazionale della confederazione. Nel frattempo annuncia due iniziative, da programmare a livello regionale, che hanno lo scopo di richiamare attenzione e consenso: la prima si chiama «Impresa verde», ovvero un progetto perché si imponga un'immagine di azienda agricola nuova, legata ad una concezione multifunzionale dell'agricoltura, dall'aspetto produttivo a quello ecologico di salvaguardia e presidio del territorio. La seconda, battezzata «Campagna amica» punta invece a costruire una politica di alleanze con forze sociali e consumatori per sottolineare come il ruolo dell'agricoltura sia destinato sempre più a influenzare società e ambiente.

Ma, oltre quelli interni, sono aperti anche capitoli internazionali, come Agenda 2000, la riforma delle organizzazioni comuni di mercato e quella del sistema di finanziamento della politica agricola comunitaria da parte dell'Unione Europea. Fronti sui quali gli scontri sono stati di tutti i giorni. Proprio in risposta alle polemiche su Agenda 2000 il commissario all'agricoltura, Fischler, ha comunicato i risultati di uno studio eseguito dai suoi esperti: la riforma del settore avrà un impatto positivo sull'inflazione, l'occupazione salirà dello 0,2 e l'incremento per il prodotto interno lordo potrà raggiungere a lungo termine lo 0,4 per cento. Gli agricoltori, in particolare, beneficeranno di un'impennata dei redditi reali tra il 4 e il 34 per cento, rispetto a quelli calcolati sul periodo compreso tra il 1992 e il 1996. Inoltre diminuirà l'esodo dalle campagne, aumenteranno i consumi e le esportazioni, mentre sulla spesa alimentare l'Ue potrà realizzare tra 4 mila e 34 mila miliardi di lire di risparmi. Insomma, conclude Fischler «rinunciare alla riforma è un'alternativa non proponibile». E il Copa, il Comitato che raccoglie le organizzazioni agricole europee, avverte: le modifiche al sistema di finanziamento della Ue è pericoloso, perché, dice il vicepresidente del comitato, Carlo Gottero, nascondono ipotesi di rinazionalizzazione della politica agricola. Sulla questione la parola passa dopodomani ai ministri dell'agricoltura europei.

Intanto nove nubi si addensano sugli uliveti: a mettere sull'avviso i nostri produttori è il ministro Pinto, che parla di disposizioni comunitarie che tendono a modificare radicate diffuse e positive consuetudini nel sistema dell'autoconsumo, dei consumi familiari e delle vendite dell'olio di oliva dal frantoio e dal produttore direttamente al consumatore». E, secondo i calcoli fatti dall'Unaprol, l'aumento delle risorse destinato al settore oleicolo compensa la riduzione del 41 per cento del sostegno comunitario: da mercoledì riparte la protesta dei produttori con una manifestazione unitaria organizzata a Bari da Coldiretti, Confagricoltura e Cia.

Paolo Bedoni, presidente Coldiretti

C

FISCO UE

Vino, accisa zero consentita

ROMA. La legislazione fiscale comunitaria ora in vigore non si oppone a che un Paese produttore di vino applichi sul prodotto un'accisa (imposta di fabbricazione) uguale a zero. Lo ha detto il commissario europeo Mario Monti, responsabile della politica fiscale, in risposta all'interrogazione di un europarlamentare. Un'altra interrogazione riguardava la necessità di un riesame del regime in atto. Monti ha risposto che, dal 1992, è obbligo e prassi costante della Commissione europea preparare ogni due anni una relazione sul livello di tassazione delle bevande alcoliche. Nessuna decisione è stata ancora presa sul contenuto finale della prossima relazione, nella quale «non si potrà mancare di riesaminare la questione dell'accisa a tasso zero per il vino e le condizioni di concorrenza tra il vino e le altre bevande alcoliche».

Si cambia strategia contro la crisi

Riso, produzione decisa dai consumi

MILANO. Il futuro del riso italiano si gioca nel Duemila con un'ipotesi che prevede la ripartizione della superficie, ritagliata a misura di consumatori europei e non di produttori. E' questo il messaggio che scaturisce dallo studio commissionato dall'Ente nazionale Risi a Nomisma, il centro studi bolognese fondato da Prodi nel '91 per ricerche sull'economia reale. Una maxi-proposta che dovrebbe dare un contributo sostanziale per uscire dalla grave crisi in cui si dibatte il settore.

Già approvato da tutta la filiera risicola (agricoltori e industriali), il progetto sarà sottoposto all'esame del ministero delle Risorse Agricole, poi diventerà base per la riforma del regolamento comunitario. La risicoltura del Terzo Millennio secondo Nomisma parte da un presupposto: la centralità del consumatore come punto di riferimento. E suddivide il riso in due settori: quello «locale» (lo japonica coltivato soprattutto in Italia) e quello «mondiale» (tipo Indica o japonica parboiled). La grande scommessa è il riequilibrio del mercato con un'operazione di restyling sull'etichetta. Giuseppe Ferraris, responsabile del gruppo riso di Confagricoltura: «Si tratta di convertire la quantità di riso locale eccedentario a produzione di riso cosiddetto mondiale».

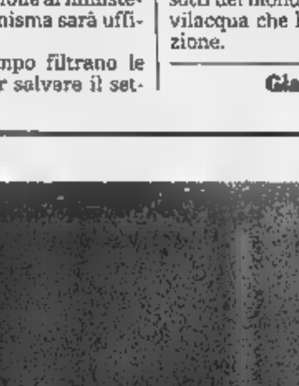

Piero Garrione

La realizzazione del progetto avverrebbe attraverso lo spostamento di ettari e volumi di produzione. «E' uno studio molto approfondito - dice Piero Garrione, presidente dell'Ente Nazionale Risi - per alleggerire la pesantezza della situazione e l'equilibrio di mercato. Soltanto dopo la presentazione al ministero il progetto Nomisma sarà ufficializzato».

Ma nel frattempo filtrano le anticipazioni. Per salvare il settore oppresso da caduta di prezzi e concorrenza, secondo Nomisma la superficie risicola italiana dovrà essere coperta da circa 57.000 ettari di «mondiale» (o Indica, destinata a risotti di riso da contorno e non primi piatti), e 189.000 di japonica. Complessivamente 239.000 ettari. Rispetto alla situazione attuale la superficie di Indica aumenterebbe di 31.500 ettari. Una trasformazione che spinge gli agricoltori a orientarsi a nuovi scenari, limitando progressivamente le coltivazioni di riso locale. In questo modo sarebbe risolto il problema delle eccedenze. Secondo gli studi attualmente in Italia sarebbero infatti 180.000 le tonnellate di lavorato (equivalente a 50.000 ettari) e tutti derivanti da prodotto locale.

La proiezione riguarda anche l'intera area comunitaria (con i partner Spagna, Francia, Grecia e Portogallo). I 433 mila ettari sarebbero così ripartiti: 145 mila a mondiale, 288 mila a locale.

Una rivoluzione storica, che cambierebbe lo scenario. Tutto ciò, secondo gli addetti ai lavori, non significa abbandonare il «made in Italy». Anzi, agire su due fronti. E s'infittiscono le iniziative per promuovere la tradizione del cereale coltivato in Italia. Nel Novarese si sta svolgendo la rassegna gastronomica «Riso e Lago»; lunedì 26 ottobre a Costigliole d'Asti l'Italian Culinary Institute for foreigners organizza un convegno su «Riso, tipicità e tradizione italiana», con Stefano Bartezzaghi, Giancarlo Deidda, Edoardo Raspelli, Antonio Santini e Ezio Vizzari. Ea Milano, in serata, sarà presentata la «Guida Gallo 1999 ai migliori risotti del mondo», con Alberto Bevilacqua che ha curato la prefazione.

Gianfranco Quaglia

Bambini e insegnanti vanno in cascina a «lezione di realtà»

Il pollo non ha sei zampe

UN pollo ha sei zampe e quattro petti, ha piume e viene allevato nei supermarket e nelle rosticcerie». Non è una frase demenziale, bensì la risposta di un ragazzino di 8 anni data a Roma all'intervistatrice di una azienda di marketing che svolgeva un'indagine sulle preferenze alimentari dei bambini. Ben venga dunque l'iniziativa «La campagna ai bambini», che comincia questo mese e il cui obiettivo principale è quello di mettere i più piccoli in contatto con la realtà agricola di tutti i giorni. L'idea è del Consorzio Agriturismo Piemonte: «L'originalità della nostra attività - dice il presidente, Margherita Borri - sta nel proporre ai bambini e ai loro insegnanti di entrare in contatto con la realtà agricola, attraverso esperienze di manualità». Per esempio? «Ad esempio, condividere con l'agricoltore delle mattinate di lavoro per la raccolta del mais o della frutta, osservare e seguire la loro trasformazione e lavorazione, vedere come si fa il pane. E, naturalmente, poter osservare gli animali, non solo da cortile, e seguirne la cura e le fasi dell'alimentazione». Ai ragazzini è già stata distribuita la guida, intitolata appunto «La campagna ai bambini». «I bambini - dicono i responsabili del Consorzio - possono così acquisire quel senso della realtà senza il quale si svuota di significato l'universo di simboli che l'umanità produce. Le insegnanti lo sanno ed è per questo che l'iniziativa ha riscosso. L'esperimento - che ha il patrocinio del Comune, della Provincia e della Regione Piemonte - è stato anche oggetto di studio e apprezzamento da parte di agricoltori di altre regioni, che hanno sviluppato a loro volta nuove forme di ospitalità e accoglienza. Un altro aspetto positivo di questo scambio è il coinvolgimento, attraverso i bambini, di tutta la famiglia dell'esperienza agrituristica. Capita spesso che i bambini chiedano ai genitori di poter ritornare, e l'incontro si ripete di sabato e di domenica insieme a fratelli, cugini, zii. Ma in che consiste esattamente, come si svolge la visita di una scolaresca in una azienda agricola? Vediamo due casi: un'impresa frutticola e la stalla equina e una zootecnica-cerearicola. Nella prima i bambini vengono fatti osservare i cavalli e vengono spiegati loro la razza, il comportamento, la morfologia. Si passa poi alla visita del podere con riconoscimento di fiori, piante e osservazione del frutteto e del bosco. Non mancano naturalmente i momenti dedicati alle gare: giochi a squadre, lancio del ferro, tiro alla fune e infine caccia al tesoro, basata sulle osservazioni fatte nella mattinata. Nell'azienda cerealicola il programma è simile, ed gli adattamenti richiesti dal diverso tipo di attività. Si osserva la cura dei prati e la fienagione, la coltivazione del grano e del mais. Poi il vigneto, l'orto, gli animali da cortile, terminando con una passeggiata nei boschi. Le visite-tipo, che possono variare secondo la stagione e il carattere delle aziende, sono una ventina e il costo si aggira tra le 10 e le 25 mila lire per bambino, nel secondo caso pranzo compreso.

ni Stornello

Conclusa la tre giorni di sopralluoghi dei commissari Cio

Olimpiadi, un passo avanti

«Grande professionalità»

Il presidente della commissione Cio Chiharu Igaya, fra Ghigo e la Bresso; [redacted] Giorgetto Giugiaro

[redacted]

I sorrisi, gli inchini, [redacted] parole gentili di Chiharu Igaya, [redacted] soddisfazione dei nocchieri, dei marinai e [redacted] mozzi di «Torino 2006», il volo giù per i gradini della Sala Rossa della Evelina Christillin, un altro [redacted] galà. Così s'è chiusa la «Tre giorni» di Torino che sogna le Olimpiadi. Chiusa pubblica in Comune: privata, nei langaroli Tenimenti di Barolo e Fontanafredda dove i professori del Cio venuti a esaminare la candidatura taurinense alle Olimpiadi hanno di nuovo avuto di che stupire per l'accoglienza regale. Quella regalità che li ha accompagnati ovunque raggiungendo l'apice venerdì sera, con il sontuoso banchetto nella palazzina [redacted] caccia di Stupinigi rallegrato dall'orazione, applauditissima dagli ospiti, del senatore Gian Giacomo Migone, sostituto del Capo dello Stato bloccato [redacted] a Roma dalla crisi di governo.

Dopo [redacted] ispezionato la città, i monti, dopo aver interrogato a fondo [redacted] progetti, finanze, marketing, telecomunicazioni, dopo essere stati particolarmente pignoli sulla questione-alberghi, [redacted] i professori hanno anche parlato: per bocca di Chiharu Igaya, il loro presidente. Poche frasi, tra gli stucchi, gli ori e i velluti della Sala rossa del Comune. Frasi di maniera, però incoraggianti per [redacted] olimpiche subalpine ambizioni: «Ci ha colpito la professionalità della gente che lavora alla candidatura di Torino...ci ha impressionato la città, ricca di un grande potenziale economico e culturale che nasce dal sostegno unitario del mondo imprenditoriale, politico, sportivo. Ci [redacted] piaciuto molto lavorare con voi». L'altro passo meritevole di citazione: «Necessitano ulteriori studi sui trasporti e sul villaggio atleti e media dato che i vostri Giochi sono strutturati su tanti siti lontani l'uno dall'altro».

Ahi ahi, queste frasi non saranno forse negative? Tranquilla la risposta [redacted] Giorgetto Giugiaro, il pilota di «Torino 2006»: «Mannò, è naturale che qualche aspetto debba essere [redacted] approfondito; anche a Sion, la rivale per eccellenza nella corsa alle Olimpiadi, la commissione ha parlato di ulteriori studi».

Un piccolo [redacted] suspense e comicità quando un giornalista svizzero, e dunque tifoso di Sion, ha maliziosamente domandato a Igaya se «il Cio prima di assegnare i Giochi non [redacted] bene alla stabilità politica del paese che li vuole organizzare». Ovviamente, il riferimento era all'Italia, orfana di governo. Igaya ha risposto di getto: «Ho piena fiducia nel vostro paese e [redacted] vostri leader». Imbarazzi, bisbigliare, che il giapponese stia parlando della Svizzera? Un membro della commissione s'è avvicinato, gli ha sussurrato qualcosa all'orecchio, Igaya ha annuito poi, schiarendo la voce, ha scandito: «Ho piena fiducia nella gente d'Italia, negli sportivi e nei politici italiani». Applausi, smorfie del cronista elvetico, fine della pubblica apparizione dei temuti esaminatori, plastico capitombolo della Christillin in cui Sion vi leggerà una premonizione cupa per il subalpino destino e Torino invece vi ha già letto un auspicio fausto [redacted] nostro planare verso il trionfo». L'aruspice è Gianpaolo Ormezzano, bibbia del consesso olimpico e dei sui riti: «Igaya, [redacted] l'elogio dell'Italia, [redacted] andato oltre i vincoli della diplomazia, lui e [redacted] commissione ci vedono molto amichevolmente, hanno avuto risposte più che soddisfacenti su tutto, [redacted] anche sull'ambiente».

Insomma, sembra davvero che gli esaminatori del Cio abbiano apprezzato.

Claudio [redacted]

Al vertice dell'Udr la Scirea e Delfino

Sostenitori di Cossiga preparano la «squadra»

Oggi al Teatro Romano arriva Cossutta La Lega a congresso con Comino leader

Presidente regionale, l'onorevole Mariella Scirea, segretario il senatore Teresio Delfino, «vicario», Antonello Angeleri, affiancato da altri «vice», tra cui l'ex assessore comunale, Sebastiano Provvisiero. Questo l'organigramma subalpino del vertice dell'Udr, il Movimento di Francesco Cossiga che, da sondaggi svolti lunedì scorso, in Piemonte, potrebbe ottenere oltre il [redacted] cento di consensi elettorali. Quella dell'Udr di Cossiga, dicono i partiti della sinistra «di governo» (Ds e [redacted] guaci di Cossutta che oggi, ore 10, si riuniscono con il leader al Teatro Romano) [redacted] scelta [redacted] campo». Che, però, secondo l'on. Scirea, resta «antagonista» alla sinistra. «Certo, salvo sorprese dell'ultima ora, [redacted] D'Alema, ma nella prospettiva [redacted] un [redacted] forte, capace [redacted] diventare alternativa di governo a [redacted] e cossuttiani»: operazione che [redacted] è riuscita, per esempio, a Berlusconi e a Forza Italia dalle cui [redacted] arriva, appunto Mariella Scirea. Scorrendo il mosaico delle tre «anime» (Udr, Cdr e Intesa per l'Udr) che si sono strette intorno dell'ex Presidente della Repubblica, s'intravveda uno «scorcio» della vecchia democrazia cristiana, [redacted] qualche appendice laica (il consigliere provinciale e comunale Beppe Lodi, un tempo [redacted] La Malfa) o socialista (rappre[redacted] Vincenzo Femia), gli altri sono di derivazione moderata. In Comune [redacted] fanno parte i Cdu Mauro Battuello, Paolo Chiavarino (che sarà vicesegretario in città proprio [redacted] rappresentante del gruppo consiliare) e Rocco Lospinuso, oltre a Beppe Lodi, che compare pure nell'elenco di Palazzo Ci[redacted] Beppe Cerchio, nominato presidente provinciale. In Regione, infine, c'è [redacted] «gruppo dei «sette» [redacted] tutte le componenti rappresentate: Sergio Deorsola (Cdr vicino a Mastella), Giampiero Leo, Mariangela Cotto, Ugo Cavallera e Caterina Ferrero (espressione di Nuove energie) del Cdu e, infine Antonello Angeleri e Anna Benso di Intesa per l'Udr, che ha [redacted] leader nazionale Bruno Tabacci, ex presidente [redacted] giunta lombarda. L'appoggio del movimento ad un eventuale governo D'Alema non dovrebbe creare con[redacted] traccolpi. Nessun problema per il sindaco Castellani, «a [redacted] che su [redacted] come le unioni di fatto, si appiattisca troppo sulle sinistre estreme», dice Battuello, strizzando l'occhio al ppi. Popolari che, nel congresso provinciale di ieri, hanno riconfermato Paolo Parato segretario.

LEGA [redacted] Domenico Comino, segretario [redacted] Pi[redacted] leghista non è in discussione. Anzi, sarà proprio lui ad aprire il dibattito sul futuro del Carroccio, nel congresso straordinario che si svolge [redacted] (ore 9-20) al teatro di piazza Massaua, convocato «con l'obiettivo di favorire la nascita di un dialogo con quei movimenti, partiti, categorie, minoranze etniche e religiose che siano espressione di [redacted] e interessi della società padana».

[redacted]

CTO

Da domani visite guidate ai reparti ospedalieri

Il Centro traumatologico ortopedico (Cto) di Torino, ospedale di riferimento nazionale per la cura dei grandi traumi, apre i propri reparti alle visite guidate. Lo farà [redacted] domani al 23 ottobre nell'ambito della «Settima[redacted] dell'informazione», voluta dai vertici ospedalieri per spiegare al pubblico come funzionano i servizi sanitari, in modo che «un semplice accertamento [redacted] banale esigenza di pronto soccorso non debbano trasformarsi in una [redacted] nel labirinto».

[redacted]

Due torinesi e [redacted] milionari al videopoker

Due torinesi ed un monzese sono diventati milionari puntando alcune migliaia di lire ai videopoker del casinò di Saint Vincent. I tre giocatori hanno realizzato, rispettivamente, una scala reale ciascuno (cuori, fiori e quadri), del valore di 100 milioni di lire. Ora i giocatori del casinò guardano con particolare attenzione al Jackpot del Foyer dei giochi americani che ha raggiunto i 100 milioni di lire. Può [redacted] sbancato con una puntata [redacted] 1.000 lire.

[redacted]

Processo in autostrada bloccata un'ora la «A6»

Il traffico automobilistico sulla «A 6» Torino-Savona è stato bloccato ieri mattina per un'ora e mezza, tra Fossano e Carrù, nella carreggiata verso la Liguria, per un atto di un processo per omicidio colposo. L'imputato, Damiano Calosso, [redacted] Moncalieri, il pretore, il pm, gli avvocati e le parti civili hanno percorso, a piedi, oltre un chilometro sul viadotto Madonna di Galizia, per ricostruire le fasi dell'incidente in cui perse la vita Egidio Bruno, 23 anni, di Pianfei (Cuneo), operaio della società Infostrade. L' «esperimento giudiziale» è stato disposto dal pretore onorario di Mondovì, Mauro Anetrini. I disagi per gli automobilisti sono stati contenuti.

CONVEGNO

Appassionati [redacted] cartoline nelle sale del Jolly [redacted]

Per almeno otto o diecimila torinesi la «cartofilia», così [redacted] chiama questa sorella minore della filatelia, [redacted] diventata un hobby serio, intorno al quale è nato [redacted] vero mercato, [redacted] acquisti a cifre [redacted] tutto rispetto e scambi, ma soprattutto con [redacted] ricerca sistematica del [redacted] raro, oggi navigando anche su Internet, dove esiste un sito dedicato: «Intercard». Così è giunto ormai alla tredicesima edi[redacted] il convegno-mercato che si svolge ogni anno nelle sale del Jolly Hotel Ambasciatori, in [redacted] Vittorio Emanuele 104, organizzato dall'Apac, Associazione piemontese amatori cartoline, più nota [redacted] «Carto-linea Club». Ieri (e oggi si replica dalle 9 alle 12,30 e dalle 14,30 alle 18,30) i quasi 150 metri di tavoli della sala Marconi [redacted] affollati di intenditori, ma persino nel controviale, fuori [redacted] l'albergo, c'erano auto a bagagliaio aperto con centinaia di classificatori pieni di cartoline.

Tra i vari colpi anche una rapina in banca, la telecamera interna ha ripreso tutto [redacted] consentito la cattura

In due mesi diciotto assalti a supermercati

Uno dei banditi tradito dalla fasciatura al braccio

[redacted]

Roberto Magnotta (da sinistra) e Fabrizio [redacted] I due rapinatori arrestati Sono entrambi legati al mondo [redacted] droga

Durante la rapina uno dei due banditi urtò contro una scaffalatura del supermercato. E urlò: «Sempre questo braccio, che mi fa male». La sua imprecazione fu annotata nella denuncia presentata dalla titolare del supermercato. Un particolare insignificante. Che ha incuriosito [redacted] dottoressa Anna Maria Piccirillo, dirigente il commissariato San Secondo, e [redacted] portato all'arresto di due banditi, autori, per l'accusa, di 19 rapine, tutte a supermercati, una in banca.

Sono Roberto Magnotta, 34 anni e Fabrizio Sandri, 35. Tossicodipendenti. La loro è storia di due mesi di terrore. Ma è anche la storia di Magnotta che, fermato per alcune [redacted] quelle rapine, fu subito rilasciato. Ora è accusato anche dal film della rapina in banca.

Maggio scorso. Le 18 di sabato 2. Due banditi entrano al «Dì per dì» di via Barletta 85. Uno ha [redacted] pistola, minaccia la cassiera, prende 2 milioni e mezzo. Il complice spintona una cliente, urta contro uno scaffale: «Sempre contro questo braccio». [redacted] giorni successivi altre due rapine: il 4 e l'11. Ancora a supermercati (il Crai di Collegno, il Dì per dì di via Monginevro), sempre due banditi, identici nella decrizione a quelli che avevano rapinato l'emporio di via Barletta. Ma uno dei d[redacted] (si saprà poi essere Magnotta), porta [redacted] fasciatura sul braccio. «Al destro», dirà una testimone. Un ricordo inesatto, che complicherà la indagini.

Proprio in quei giorni gli uomini della dottoressa Piccirillo indagano [redacted] alcune rapine in supermercati della [redacted]. Dieci in un [redacted] e mezzo. Stessa tecnica, forse gli stessi banditi. Un sospetto, poi qualcosa di più. Una commessa ricorda che uno dei banditi ha urlato al complice: «Svelto Fabrizio». Due riconoscono Magnotta e Fabrizio Sandri dalle foto segnaletiche. Gli inquirenti presentano il rapporto al pm Padalino. Un sottufficiale che conosce Magnotta scopre che [redacted] soffre [redacted] una infezione al braccio (forse una puntura per drogarsi) e si è fatto curare in ospedale, poche ore dopo una rapina. Magnotta è fermato. Ma due giorni dopo è scarcerato dal gip: Il testimone aveva parlato di una «fasciatura [redacted] braccio destro», lui invece [redacted] ferito [redacted] braccio sinistro.

Al commissariato San Secondo non si scoraggiano. Ancora indagini. Mentre Magnotta era in carcere Sandri ha commesso altre rapine. L'inchiesta si allarga [redacted] altri analoghi assalti. «Partiti [redacted] rapina, [redacted] arrivati a 19. Abbiamo effettuato le identificazioni sulle foto segnaletiche poi, fermati Magnotta e Sandri, i riconoscimenti personali», racconta la dottoressa Piccirillo. «Prove schiaccianti, ad esempio il filmato della banca, e poi i due qualcosa hanno a[redacted]

Diciannove assalti: 18 a supermercati torinesi (ma anche a San Mauro, Nichelino e Collegno). E ad [redacted] banca: l'agenzia Crt [redacted] via Cigna. Alcune, rapine drammatiche. Come quella ad una studentessa, il [redacted] aprile scorso: fu rapinata della Golf e di 800 mila lire. Lei reagì, fu trascinata per alcuni metri. Nell'inchiesta c'è anche il nome di una ragazza, Rosanna Lamberti, [redacted] anni. E' denunciata a piede libero: guidava l'auto [redacted] per [redacted] fuga dopo una rapina. [e. mas.]

IL [redacted]

■ [redacted] via Barletta [redacted]	2.500.000
■ C[redacted] via Lancia [redacted]	[redacted]
■ [redacted] C.	Auto Golf e 800.000 lire
■ LO[redacted] strada San Mauro 51	[redacted]
■ DIPERDI' a San Mauro Torinese	900.000
■ LIDL via Monfalcone 42	[redacted]
■ [redacted] MARKET via [redacted] Vigliani	500.000
■ [redacted] Collegno	[redacted]
■ [redacted] Grazioli	[redacted]
■ CRAI di Nichelino	200.000
■ [redacted] strada Lanzo [redacted]	3.000.000
■ NOVA COOP piazza Respighi	2.000.000
■ META' piazza De Amicis	600.000
■ DIPERDI' via Barletta 85	2.400.000
■ [redacted] Collegno	[redacted]
■ [redacted] Guido Reni 211	[redacted]
■ [redacted]	[redacted]
■ [redacted] CRT via Cigna [redacted]	11.400.000
■ CRAI via Cenischia [redacted]	[redacted]

La Cassazione

«[redacted] è spacciare»

La droga è sempre droga. Anche quando la sua quantità [redacted] in grado di indurre nè lo «sballo», nè alcun altro effetto su chi la [redacted] Lo hanno stabilito le Sezioni Unite della Corte [redacted] Cassazione mettendo il suggello ad una questione controversa e ad una storia cominciata a Torino il 19 marzo [redacted] un [redacted] fa. Quel giorno Mohamed Kremi, spacciatore marocchino ai Murazzi, viene sorpreso dai carabinieri mentre [redacted] consegnando una bustina [redacted] eroina ad [redacted] giovane tossicodipendente. I chimici e gli esperti della scientifica determinano che quella polverina bianca contiene soltanto 13,6 milligrammi di eroina. In sostanza, il suo principio attivo è talmente basso da [redacted] inadatta ad indurre il tipico «trip» cercato da ogni tossico. Gli avvocati dell'extracomunitario sostengono che il loro assistito è accusato [redacted] un «reato inesistente», la Cassazione ieri ha invece confermato che «la droga è sempre droga, anche in quantità appena percettibili».

BOLLETTINO [redacted]

Domenica 18 Ottobre

[redacted]

su Piemonte e Valle d'Aosta, cielo irregolarmente nuvoloso con possibili [redacted] precipitazioni nelle ore pomeridiane. Venti deboli meridionali. Visibilità: ridotta per foschie. Temperatura: stazionaria.

[redacted]

[redacted] CITTA'	
MASSIMA	18,5
MINIMA	11,3
UMIDITA' (ore 14)	68%

PRECIPITAZIONI

FINO ALLE [redacted] 19	0 mm
TOTALE [redacted] QUESTO MESE	48 mm
MEDIA (1913-1994)	101,1

Osservatorio Meteo Piazza d'Armi

AEROPORTO DI CASELLE

[redacted]

MASSIMA	19,7	MINIMA	13,1
PRESSIONE (ore 20)			[redacted]

RECORD del [redacted] ultimi [redacted]

MASSIMA	28,8	1 ottobre 1997
MINIMA	-4,9	30 ottobre 1997

UN ANNO FA

MASSIMA	[redacted]	[redacted]	8,8

[redacted]

IL SOLE: sorge alle ore 7 e 48 minuti; [redacted] alle ore 18 e [redacted] minuti.

LA [redacted] si leva alle ore 5 e [redacted] minuti; cala alle ore 18 e 9 minuti.

[redacted] si vede grande come una moneta da 500 [redacted] vista da 1 km.

[redacted] è in [redacted] avvicinamento al Sole di 1° ogni 4 giorni.

[redacted] riconoscibile come [redacted] stella rossastra a sinistra di Regolo.

[redacted] proiettato nella parte orientale della costellazione dell'Acquario.

[redacted] sorge, [redacted] un orizzonte marino, 20 minuti dopo il tramonto del Sole.

[redacted] FENOMENO: [redacted] 23. Usano per il suo moto [redacted] con quello della Terra, sembra fermarsi [redacted] le stelle.

- Luna piena [redacted] ottobre ore 22
- Ultimo quarto 12 ottobre ore 13
- Luna nuova 20 ottobre ore 12
- Primo quarto 28 ottobre ore 14

Specchio [redacted] tempi

«Perché rischiamo di perdere il Salone del Libro e quello [redacted] Musica» - «Torno dagli [redacted] e vorrei ritrovare la mia famiglia» - «Un pagamento all'Usl che non convince» - «Non c'erano posti a sedere!»

Un lettore ci scrive:

«Sono [redacted] consigliere di "Prosa", dimissionario. Desidero rispondere al lettore di [redacted] anni che esprime il suo attaccamento a Torino, ma anche la delusione per gli "scippi" che la città puntualmente subisce. Vorrei che mio figlio (oggi di anni ne ha solo 10) dimostrasse a tempo debito lo stesso impegno e la stessa determinazione nel difendere i colori subalpini.

«Per il momento, posso assi[redacted] a quel giovane lettore (ma anche a mio figlio) che ho cercato di fare quanto stava in me perché Torino e il Piemonte difendessero e valorizzassero i pur pochi gioielli che restano, tra cui, appunto, il Salone del Libro e il Salone della Musica.

«Credo - l'ho dichiarato ai tre principali amministratori pubblici di questa Regione - [redacted] le risorse pubbliche destinate, sotto forma [redacted] contributi, al sostegno del Salone del Libro e del Salone della Musica, sono, in assoluto, relativamente conte[redacted] rispetto a quelle che, più in generale, vengono assorbite da altre numerose iniziative di assai minor richiamo. Ciò [redacted] esime tuttavia chi è chiamato a gestire quelle risorse, pubbliche, dal doverne [redacted] il massimo rispetto.

«L'equivoco in cui credo sia caduto quel giovane lettore risiede nel fatto che egli [redacted] che il modo più concreto e produttivo per difendere e valorizzare i due "gioielli" su cui egli ha richiamato l'attenzione dei lettori è che tutti - sottolineo tutti (istituzioni comprese) - facciano bene e per tempo ciò che davvero [redacted] in loro e ciò che davvero [redacted] per conseguire siffatto risultato.

«A quel giovane lettore, cui va tutta la mia simpatia, non va tuttavia sottaciuto che chi ha stipulato [redacted] contratto di licenza [redacted] marchi (in forza del quale Prosa è legittimata ad [redacted] i marchi Sal[redacted] del Libro e Salone della Musica), pur espressamente impegnatosi ad organizz[redacted] una [redacted] l'anno e per un congruo [redacted] giorni [redacted] due manifestazioni (una in primavera; l'altra in autunno), si è dimenticato di precisare dove le [redacted] si dovessero tenere.

«Non mi [redacted] che [redacted] quel giovane lettore a perseverare nel [redacted] impegno. [redacted] anche suggerirgli [redacted] non stupirsi se, in futuro, ciò che egli paventa do[redacted] realizzarsi».

Piero Gola

Una lettrice ci scrive:

«I genitori di mia madre [redacted] emigrati negli [redacted] Uniti dall'Italia. S[redacted] tentando di trovare la famiglia [redacted] nonna Giuseppina Guercio [redacted] venne in America nel 1911. Era nata a Torino il [redacted] luglio 1879. Suo padre [redacted] Carlo Guercio, nato nel 1847. Sua madre era Catterina Cardone, [redacted] nel 1851. [redacted] che lei [redacted] due sorelle ma non conos[redacted] i loro nomi. Una sorella [redacted] sposò ad [redacted] uomo dal nome [redacted] Giuseppe Gillio. Io verrò in Italia questa primavera e vorrei trovare [redacted] mia famiglia. Spero nell'aiuto dei lettori».

Karen Kulin

Un lettore ci scrive:

«A seguito [redacted] una domanda [redacted] nullaosta per l'assunzione di un apprendista, l'ufficio provinciale [redacted] lavoro richiedeva una visista sanitaria preassuntiva. L'Usl [redacted] di Nichelino ha preteso il pagamento di 57.900 lire, che [redacted] nostra azienda ha rimborsato [redacted] giovane. Ma, convinti che tale tipo di visita dovesse [redacted] gratuita, abbiamo inviato il 10 marzo una raccomandata alla Usl 8 [redacted] conte[redacted] il pagamento.

«E' [redacted] sottolineare che altre Usl, presso [redacted] quali abbiamo fatto eseguire visiste preassuntive ad altri quattro [redacted]didati apprendisti, non hanno richie[redacted] alcun pagamento. A tutt'oggi [redacted] ci hanno [redacted] degnati di un cenno [redacted] risposta».

Carlo Angelo Ceresa

Un lettore ci scrive:

«La Città di Torino si è superata. Dopo [redacted] inseguito la finale di Coppa Davis [redacted] disporre [redacted] campi [redacted] (che, a ben vedere, è [redacted] l'oratorio parrocchiale volesse organizzare i Mondiali di calcio), è riuscita a proporre una manifestazione f[redacted]: secondo la pubblicità comunale [redacted] Lingotto doveva avere luogo una serata dedicata a Lucio Battisti, a cui avrebbero partecipato anche Mogol e Lavezzi. Avendo saputo dai giornali che c'erano ancora posti liberi, [redacted] andato a ritirare l'invito in piazza San Carlo, speranzoso di ascoltare le melodie del compianto cantautore. La sorpresa è stata delle [redacted] piacevoli: il tanto propagandato omaggio a Battisti era solo una trovata pubblicitaria (o un errore di comunicazione?), ed [redacted] stato proposto uno spettacolo che da tre anni Mogol e Lavezzi portano in giro [redacted] l'Italia. Risultato: delusio[redacted] delle centinaia [redacted] persone che presto se ne sono tornate a casa. Oltretutto il padiglione era addirittura privo [redacted] posti a sedere».

Andrea Malaballa

Record di liste per le elezioni amministrative del prossimo 29 novembre

Ivrea, una poltrona per undici

E a Rivarolo l'Ulivo va in ordine sparso

Da sinistra, **Maurizio Neviani** candidato del Polo a Ivrea e **Edoardo Gaetano** sindaco uscente di Rivarolo

IVREA. Il programma elettorale, per ora, lascia ancora spazio alle idee e alle speranze; i nomi da mettere in lista ancora sono pochi, lo stesso candidato alla carica sindaco non una certezza. Quello che è sicuro, però, è che ieri pomeriggio a Ivrea nata l'ennesima proposta agli elettori che andranno alle urne il 29 novembre. Una proposta che nasce da una costola del pds (oggi ds): Gitana Scozzari, ni, consigliere uscente del gruppo della Quercia, fuori dal partito dal scorso, ha creato un movimento autonomo, «un gruppo - ha spiegato ieri nel primo incontro - aperto a chiunque abbia qualcosa da dire e che possa diventare, negli anni, un laboratorio di idee per la città».

Sorto per rottura nei confronti dei partiti del centro sinistra («che hanno liquidato sindaco uscente senza un perchè, e hanno deciso candidati e programmi nel chiuso delle loro stanze»), ora il movimento aggiunge al già lungo elenco coalizioni che vogliono prendere posto dell'amministrazione Giovanni Maggia. Candidata alla carica di sindaco sarà, quasi certamente, la stessa Scozzari; in questi giorni, inoltre, si raccolgono le adesioni per formare la lista. «Il nostro obiettivo? Avere un rappresentante in Consiglio comunale, presenza che raccolga le istanze dei cittadini».

Ieri mattina, intanto, proprio i Ds hanno presentato la lista che appoggerà (insieme a Ppi e Sdi) Fiorenzo Grijuela. Capolista è Andrea Benedino, studente universitario e segretario dell'Unione comunale della Quercia.

Per una sinistra sempre più divisa, si ricompatta invece lo schieramento del centro destra. Dopo una trattativa lunga e comunque non facile, ieri è stato presentato ufficialmente il candidato Maurizio Neviani, architetto 50 anni, alla sua prima esperienza politica. Lo appoggiano 3 liste politiche (An, Forza Italia e Cdl) e civiche (l'ormai storica «Per la città» Fernando Pivato e la nuova «Alternativa per Ivrea», guidata da Marisa Perino). Fra le bandiere e in un clima da «convention», con gli applausi dei fedelissimi dopo ogni intervento con previsioni del tipo «ci presentiamo per vincere al primo turno», Neviani ha le perplessità iniziali. «Ma poi ho riflettuto sulla situazione di crisi e di stasi della città, ed ho accettato entusiasta l'incarico».

Destra unita? Non proprio. A rompere le uova nel paniere è spuntata, a sorpresa e finora anche in silenzio, la lista di fiamma tricolore, il gruppo staccatosi da An per seguire l'ex segretario missino Pino Rauti. Il candidato alla carica di sindaco è Domenico Sento, geometra di Castellamonte con studio a Ivrea. Salgono così a 11 i candidati che si contenderanno la poltrona di primo cittadino, con ben 17 raggruppamenti; e scludono ulteriori sorprese. Tutti hanno già iniziato la raccolta delle firme, che è l'ostacolo maggiore verso il ottobre ultimo giorno per depositare le liste).

E anche a Rivarolo si registra un exploit di candidature, con spaccature sia nel Polo che Ulivo. L'ennesimo «forse» ultimo colpo di scena arriva dal versante che fino ieri sosteneva il primo cittadino uscente, Edoardo Gaetano. Cioè da quel «Laboratorio insieme» che quattro anni fa aveva reso possibile la vittoria dell'Ulivo e che oggi crea la lista «Sinistra alternativa» con candidando a sindaco Giampiero Cassulo, iscritto alle liste pds e segretario cittadino di Spi-Cgil. Di fatto, la coalizione centrosinistra si sgretola.

Mentre Leinì contesta l'inceneritore

Settimo si offre per la discarica

LEINI'. «Ritiri la delibera si dimetta!». Questo l'esito dell'incontro, organizzato venerdì sera dal gruppo regionale dei Verdi, contro l'ipotesi di un inceneritore stra- Cebrosa nel territorio Coldi Leinì. Ipotesi che ha suscitato valanga polemiche parte delle amministrazioni circostanti e di parecchi cittadini.

L'incontro, coordinato Alessandra Guseo, a cui hanno partecipato centinaia di persone, è stato un vero e proprio tiro al bersaglio. Il bersaglio, naturalmente, l'amministrazione comunale. E nella fossa dei leoni, per controbattere all'accusa, sono scesi il vicesindaco Angela Ricco e l'assessore all'Ambiente Marina Piotti. Era invece assente il sindaco Nevio Coral, impegnato, nella qualità di presidente di Expo 2000, alla cena del comitato olimpico.

«Abbiamo accettato questa convenzione con l'Amiat - ha detto Marina Piotti - soltanto per frenare l'ipotesi della realizzazione una mega discarica sulle Vaude e di un inceneritore di dimensioni ben maggiori a Settimo, poche centinaia di metri dall'area prescelta». Ha proseguito tra le proteste generali: «Lo abbiamo fatto per rompere certi giochetti che avvenivano alle nostre spalle».

Parole che hanno tenuto risultato sperato: «Ma quali giochetti - hanno urlato numerosi cittadini -, volevate soltanto entrare nel business dei rifiuti». Ma se l'ipotesi di una discarica sulle Vaude risulta completamente infondata, non altrettanto si può dire per un possibile impianto a Settimo.

In effetti l'Amiat, partecipando al bando di concorso per l'assegnazione delle del polo integrato di sviluppo, cosiddetto Pis, ha richiesto una superficie 80.000 mq per la costruzione «un impianto tecnologia complessa per recupero e la trasformazione dei materiali valorizzabili in materie prime e seconde da avviare successivi processi industriali».

Una richiesta, come ha sottolineato primo cittadino Settimo, Giovanni Ossola, a cui Comune non ha ancora risposto. «Se ci sarà un tavolo concertazione enti, Comuni e consorzio - ha spiegato - e verrà richiesta la nostra collaborazione, siamo pronti ad offrirla». Una dichiarazione che potrebbe sembrare di intenti. E allora il «Comitato per il no», che si costituito proprio l'altra sera, potrebbe trovarsi dover combattere la propria battaglia su più versanti. [n. her.]

PROVINCIA

E' nato lo «sportello per sviluppo locale», servizio rivolto alle piccole e medie imprese che si trovano ad operare sul mercato europeo. Realizzata l'Unionfidi Piemonte, l'iniziativa propone di offrire agli imprenditori locali informazioni sul credito agevolato e sulla legislazione sugli investimenti produttivi.

MONCALIERI, Un incendio ha parzialmente distrutto l'alloggio di corso Dante 7, Moncalieri, dove vive famiglia di origine marocchina. Le fiamme si sono sviluppate ieri intorno a giorno della da letto: i vigili fuoco hanno dichiarato inagibile il locale.

CONSUMATORI. A Cascine Vica, alle 15, presso il centro d'incontro don Puglisi, in via Camandona, s'inaugurano la banca del tempo lo sportello del consumatore, servizi solidarietà e stenza istituiti dal Comune.

FESTA. Oggi tradizionale festa annuale della società Agricola Operaia di Casalborgone, fondata nel lontano 1854 e attualmente guidata dal presidente Cesare Vogliotti. Alle 11, sfilata per le vie cittadine accompagnati dalla locale banda musicale, a seguire inaugurazione dello stabile strutturato concesso alla Croce Rossa concerto bandistico.

GIAVENO, PULLMAN. Per agevolare gli abitanti che nelle borgate, il sindaco di Giaveno, Osvaldo Napoli ha raggiunto un accordo con la ditta Martoglio per ampliare il servizio pullman. Dal prossimo lunedì ottobre partirà in via sperimentale, fino al 19 dicembre, il prolungamento del servizio urbano per le borgate Ponte Pietra, Maddalena e Chiarmetta con due corse giornaliere.

Festa d'autunno oggi in piazza Sampieri presso l'ex area mercatale di Gassino. Dalle 15 alle 18 distribuzione di castagne, vin brulè, caffè e tè. Ci sarà anche l'esibizione del gruppo artisti di strada «Le Maschere».

VERRUA SAVOIA, PONTE. Nell'ambito delle manifestazioni per il centenario della costruzione del ponte sul Po tra Verrua Savoia e Crescentino, oggi sfilata di auto, autobus autocarri d'epoca. Ritrovo partecipanti alle 9 in piazza a Brusasco, quindi sfilata fino Verrua Savoia premiazione.

TRANA, GONIN. Riapre oggi, in occasione della festa di Santa Teresa, la cappella di Cascina Usseglio, una autentica pinacoteca degli affreschi di Francesco Gonin. Comune di Trana dopo un primo intervento per il rifacimento del tetto ha in progetto di restaurare opere d'arte entro i primi del prossimo anno.

Critiche degli ecologisti al sindaco Novarino sui progetti anti-alluvione

Moncalieri, scontro sull'ambiente

Sono previsti lavori per oltre dieci miliardi

MONCALIERI. «Le aree alluvionate, sedi di insediamenti abitativi e industriali, devono essere messe sicurezza, e se ciò non è possibile, è necessario prevedere forme di rilocalizzazione». E' polemica a Moncalieri sui lavori di salvaguardia del territorio. Contro le opere per il completamento del canale scolmatore dei rii Palera Botero, che assieme al torrente Banna e ai rii Tepice e Sauglio provocarono l'alluvione del novembre '94, si schierano Legambiente, Pro Natura Piemonte, Italia Nostra Interregionale. Le tre associazioni contestano le scelte adottate: «Dai progetti risulterebbe una perversa interazione di localizzazioni urbanistiche infelici e di sistemazioni idrauliche piuttosto imprevidenti» scrivono in una relazione. E sostengono: «In generale bene ricordare che interventi di "ricalibratura", di "risistemazione" e così via, finiscono per aumentare la portata convogliata: il confinamento dell'alveo magra proteggerà forse alcune aree, ma di sicuro metterà in crisi il regime di deflusso». Critiche dure al complesso di opere che il Comune realizzerà anche con i contributi regionali ed europei di circa 10 miliardi. Ma sui progetti inseriti nel piano regolatore, all'esame della Regione, replica il sindaco Carlo Novarino. Spiega: «Il piano regolatore è stato preceduto e accompagnato da studi idrogeologici e geomorfologici: ed è sulla base di queste ricerche che è stato elaborato il progetto di un complesso sistema di opere di regimazione dei rii, formazione di canali scolmatori, arginature e idrovore destinate alla messa in sicurezza della parte collinare e specialmente della parte piana, dove sono maggiormente concentrati gli insediamenti». La difesa del territorio resta quindi l'obiettivo principale: dal 1949 al 1994 si sono verificate in tutto nove inondazioni. Aggiunge il sindaco: «L'amministrazione è consapevole che ulteriori costruzioni ed impermeabilizzazioni fanno che aggravare il problema: per questo il piano regolatore è fondato sulla riqualificazione e recupero delle aree urbane obsolete con norme restrittive per la tutela dell'ambito collinare».

Bussoleno, giunta

Esce Fabio Melis Entra Fucile nuovo assessore

BUSSOLENO. termine di una lunga maratona politica, il Consiglio comunale ha ratificato la nomina ad Ivano Fucile: sostituisce dimissionario Fabio Melis, di rifondazione comunista, partito che è uscito dalla giunta e dalla maggioranza. Ivano Fucile assumerà le deleghe al bilancio, patrimonio e tributi mentre vicesindaco Susanna Bufacchi ha avuto l'istruzione e la cultura oltre alle politiche sociali.

Sono però in arrivo a breve scadenza due importanti verifiche per questa giunta dell'Ulivo che ora si trova in minoranza (otto consiglieri contro nove): la revoca della variante al piano regolatore e bilancio preventivo del 1999.

Sant'Antonino Susa

Fiale in fiamme distrugge box della doccia

SANT'ANTONINO. I vigili del fuoco del distaccamento di Susa ed i carabinieri Borgone ieri mattina alle 9 sono intervenuti Sant'Antonino di Susa in seguito ad un incendio in un'abitazione in via Vignassa 16. L'allarme era stato dato dal proprietario Armando Rossetto Casel: mentre stava facendo la doccia improvvisamente si era incendiata la stufa catalitica che usava per scaldare il locale del bagno.

Il pronto intervento dei pompieri Susa dei volonatari di Borgone ha evitato che le fiamme propagassero nell'alloggio: non ci sono stati feriti, è rimasto distrutto solo il box doccia. L'incendio sembra sia stato causato da una perdita gas dalla bombola che alimentava la stufa.

A Giaveno

Ruba ai risparmi di un invalido Denunciato dai carabinieri

GIAVENO. Voleva i risparmi di un invalido e dopo averlo minacciato un accendisigari a forma di pistola è riuscito a farsi consegnare 100 mila lire. E' stato denunciato per rapina aggravata. Secondo il racconto Michele Perotti, anni, di Giaveno, nella sua casetta isolata si è presentato un conoscente. Dopo i convenevoli breve scambio di parole Francesco Emanuele, 50 anni di Avigliana, avrebbe chiesto tono minaccioso di dargli i soldi che aveva in casa. Al rifiuto di Michele Perotti, l'uomo sarebbe uscito in strada e dall'auto avrebbe preso una pistola. Il pensionato dopo lo choc ha telefonato ai carabinieri di Giaveno che sono risaliti all'uomo.

IFAS GRUPPO COMMUNICATION

VEICOLI COMMERCIALI KM Ø

NON TEMIAMO CONFRONTI!

CONSEGNA IN 3 GIORNI

FURGONE TRANSIT TETTO RIALZATO

2,5 Diesel - iniezione diretta - 76 HP - Servosterzo
Portata 8.80 - porta post. doppio battente

Listino chiavi in mano L. 27.700.000
nostro prezzo L. 24.980.000

con IFAS SYSTEM L. 317.000 al mese GARANZIA 3 ANNI o 100.000 Km.

TRANSIT 100 MEDIA... TRILATERALE

2,5 D - 76 HP - Iniez. - Servosterzo - Dim.: m.3,30 x 2,00 x 40
Capacità m. cubi 2,10 - Ruote gemellate

Listino chiavi in mano L. 37.907.000 nostro prezzo L. 30.890.000

con IFAS SYSTEM L. 388.000 al mese
GARANZIA 3 ANNI o 100.000 Km.

FORD COURIER VAN

1.80 - 60HP - Portata Q.li 5,10 - Volume m. cubi 2,8 servosterzo

Listino chiavi in L. 18.330.000
nostro prezzo L. 16.970.000

con IFAS SYSTEM L. 208.000 al mese GARANZIA 3 ANNI o 100.000 Km.

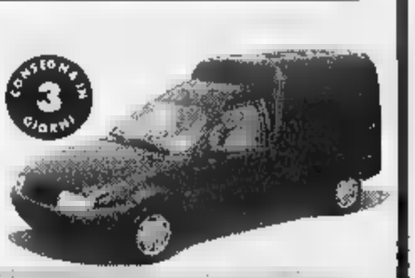

FIESTA WINDOW VAN

1,80 60 HP - ... utile Q.li 3,30 - 16,5 Km/litro

Listino chiavi in mano L. 17.003.000
nostro prezzo L.

con IFAS SYSTEM L. 191.000 al mese GARANZIA 3 ANNI o 100.000 Km.

VAN 1.8 ... 70 HP

Portata utile Q.li 5,80

Listino chiavi in L. 20.450.000
nostro prezzo L. 18.970.000

con IFAS SYSTEM L. 238.000 al mese GARANZIA 3 ANNI o 100.000 Km.

... GRAN VOLUME TETTO ALTO

2,5 D - 76 HP - iniezione diretta - servosterzo
... 10,30 - Portata utile 14,90

Listino chiavi in L.
nostro prezzo L. 31.225.000

con IFAS SYSTEM L. 391.000 al mese GARANZIA 3 ANNI o 100.000 Km.

ULTERIORI AGEVOLAZIONI CHI GIA' POSSIEDE ALMENO 3 AUTOVEICOLI (ANCHE AUTOVETTURE)

Euromotor DIVISIONE VEICOLI COMMERCIALI ORGANIZZAZIONE Authos

C.so Grosseto, 320 - TORINO - Tel. 011/739.53.53 SABATO APERTI 9.00-12.30 / 15.00-19.30

ifas GRUPPO Dal 1951, auto e servizi

Record di liste in vista delle elezioni amministrative che si svolgeranno il prossimo 29 novembre

Ivrea, una poltrona per undici candidati

In campo anche Scozzari (ex ds) e fiamma tricolore

IVREA. Il programma elettorale, per ora, lascia ancora spazio alle idee e alle speranze; i nomi da mettere in lista ancora sono pochi, e lo stesso candidato alla carica di sindaco non è certezza. Quello che è sicuro, però, è che ieri pomeriggio a Ivrea è nata l'ennesima proposta agli elettori che andranno alle urne il 29 novembre. Una proposta che nasce da costola del pds (oggi ds): Gitana Scozzari, 23 anni, consigliere uscente del gruppo della Quercia, ma fuori dal partito dal mese scorso, ha creato movimento autonomo, gruppo - ha spiegato ieri nel primo incontro - aperto a chiunque abbia qualcosa da dire e che possa diventare, negli anni, un laboratorio di idee per la città».

Sorto per rottura nei confronti dei partiti del centro sinistra («che hanno liquidato il sindaco uscente senza un perchè, hanno deciso candidati e programmi nel chiuso delle loro stanze»), ora il movimento si aggiunge al già lungo elenco di coalizioni che vogliono prendere il posto dell'amministrazione di Giovanni Maggia. Candidata alla carica di sindaco sarà, quasi certamente, la stessa Scozzari; in questi giorni, inoltre, si raccolgono le adesioni per formare la lista. «Il nostro obiettivo? Avere rappresentante in Consiglio comunale, una presenza che raccolga le istanze dei cittadini».

Ieri mattina, intanto, proprio i Ds hanno presentato la lista che appoggerà (insieme a Ppi e Sdi) Fiorenzo Grijuela. Capolista Andrea Benedino, studente universitario e segretario dell'Unione comunale della Quercia. «Puntiamo al rinnovamento - spiega il segretario di federazione, Maurizio Cieol -, diversi giovani e volti nuovi che affiancano a persone già esperte». Il caso-Scozzari viene liquidato con un comunicato stampa: «Non ha più alcun titolo per parlare a nome dei Ds, e i malesseri personali vanno rappresentati esclusivamente per quello che sono, cioè solo come malesseri personali».

Per una sinistra sempre più divisa, si ricompatta invece lo schieramento del centro destra. Dopo una trattativa lunga e comunque non facile, ieri è stato presentato ufficialmente il candidato Maurizio Neviani, architetto anni, alla sua prima esperienza politica. Lo appoggiano 3 liste politiche (An, Forza Italia e Ccd) e 3 civiche (l'ormai storica «Per la città» di Fernando Pivato e la nuova «Alternativa per Ivrea», guidata da Marisa Perino). Fra le bandiere e in un clima da «convention», con gli applausi dei fedelissimi dopo ogni intervento e con previsioni del tipo «ci presentiamo per vincere al primo turno», Neviani ha ammesso le perplessità iniziali. «Ma poi ho riflettuto sulla situazione crisi e di stasi della città, ed ho accettato con entusiasmo l'incarico».

Destra unita? Non proprio. A rompere le uova nel paniere è spuntata, a sorpresa e finora anche in silenzio, la lista di fiamma tricolore, il gruppo staccatosi da An per seguire l'ex segretario missino Pino Rauti. Il candidato alla carica di sindaco è Domenico Sento, geometra di Castellamonte con studio a Ivrea. Salgono così a 11 i candidati che si contenderanno la poltrona di primo cittadino, ben 17 raggruppamenti; ma non si escludono ulteriori sorprese. Tutti hanno già iniziato la raccolta delle firme, che è l'ostacolo maggiore verso il ottobre (ultimo giorno per depositare le liste). Se tutto quanto annunciato finora dovesse confermato, infatti, dovranno essere circa 5 mila gli eporediesi chiamati a sottoscrivere ogni singola lista.

Mauro Revello

Da sinistra, **Maurizio Neviani**, candidato sindaco per il polo e **Gitana Scozzari**: fuoriuscita dai ds, sta raccogliendo le firme per una lista autonoma

L'Ulivo si è sgretolato

Rivarolo, Gaetano perde alleati

RIVAROLO. Potrebbe essere una cinque per la poltrona di sindaco a Rivarolo dopo spaccature Polo Ulivo. L'ennesimo forse non ultimo colpo di arriva dal versante che fino a ieri sosteneva il primo cittadino uscente, Edoardo Gaetano. Cioè da quel «Laboratorio che quattro anni fa aveva reso possibile la vittoria dell'Ulivo e che oggi crea la lista «Sinistra alternativa» con candidando a sindaco Giampiero Cassulo, iscritto alle liste pds segretario cittadino di Spi-Cgil. Di fatto, coalizione di centro-sinistra si sgretola. «Ora ci definiranno bertinottiani - afferma Mario Scollo, portavoce del movimento -, in realtà ce andiamo perché l'amministrazione uscente ha tradito lo spirito che apparteneva vecchio "Laboratorio"». Stando così le cose le possibilità una riconferma di Gaetano alla guida un esecutivo è davvero ridotta a miracolo. «Ci ha colti di sorpresa, il loro modo porsi nostri confronti è stato scorretto», afferma l'attuale primo cittadino. Che qualcuno all'interno del suo gruppo sembra deciso a mettere sotto accusa per la gestione della formazione della lista. L'azione di «Sinistra alternativa» potrebbe essere vista, però, come l'estremo tentativo di convincere Gaetano a togliere dalla lista che lo sostiene alcuni candidati a favore di altri. Una svolta dunque inaspettata e che arriva qualche ora dopo la notizia dell'uscita scena di Carla Boggio come candidata del Polo. «Lascio per mancanza di chiarezza tra i vertici di Forza Italia, indecisi fino all'ultimo». Adesso, tra compagini dell'opposizione si fanno avanti due nomi per due nuove liste: Fabrizio Bertot, che correrebbe come quattro anni fa sostenuto dal suo partito, cioè An, e Gianni Terracciano, naturale candidato di Forza Italia. Difficile pensare che lo strappo nel Polo venga ricucito: lo stesso Bertot ammette tranquillamente: «Dite pure che io candido». Paradossalmente, chi alla fine beneficerà di queste due clamorose spaccature potrebbe Carlo Bollero (comunque difficoltà nel formare la lista), consigliere provinciale ppi, ex segretario cittadino dc, profondo conoscitore della vita politica rivarolese. Considerato fino a ieri outsider grandi velleità, ora Bollero balza di colpo in prima fila nella corsa per la poltrona di sindaco. In tutta questa confusione, rimane fuori la Lega: il Carroccio per il momento non ha avanzato nessuna candidatura, per cui è possibile che i voti dei sostenitori di Bossi si disperdano tra le varie liste di centro. Senza escludere eventuale colpo di scena che porterebbe sulla scena politica rivarolese un gruppo «trasversale» agli schieramenti che fino a questo momento si sono espressi.

Giampiero Maggio

Il sindaco uscente, **Edoardo Gaetano**, si ripresenta ma senza il sostegno di tutte le forze della coalizione che l'avevano candidato 4 anni

IN

CANAVESE, Oggi sono di turno le farmacie: Stragiotti (Ivrea, via Palestro 35), Nebuloni (Caravino, via Carecchio 1), Rossi (Lessolo, via Vittorio Emanuele II 18), Negri (Locana, via Roma 9), Babando (Favria, via Cattaneo 9), Pierucci (Candia, via Santo Stefano 3), Croce (Chivasso, via Torino 50).

CUCEGLIO, Ha da pochi giorni iniziato la sua attività, a Villa Gianotti di Cuceglio, la Casa famiglia per malate di aids. La struttura è gestita dai volontari dell'associazione Panta Rei: i soci - al momento più di - tengono oggi a Villa Gianotti la loro assemblea, durante la quale discuteranno delle caratteristiche e dell'organizzazione della Casa famiglia.

L'Ufficio tecnico Comune di Strambino ha diramato un comunicato nel quale vengono indicate con precisione quali sono le strade di campagna, nel capoluogo e nelle frazioni, la cui pulizia è di competenza del Comune. La manutenzione delle altre vie rurali spetta agli utenti delle stesse. «Costoro - spiega ancora l'Ufficio tecnico - possono costituirsi in consorzio, per effettuare la pulizia delle strade; e, richiesto, anche il Comune può entrare a far parte dei consorzi». Per ulteriori informazioni si può contattare l'Ufficio tecnico, rivolgendosi Municipio negli orari di apertura, telefonando allo 0125/637228.

SALASSA, Incidente venerdì mattina Salassa. Alberto Actis Caporale, 23 anni, residente a Valperga in località Martino Due, è stato investito mentre a bordo del suo motorino in via Torino, in pieno centro a Salassa. Il ragazzo, poi ricoverato in ospedale, è investito dalla Golf guidata da Francesco Rubino, 23 anni, Capo Rizzuto.

CUORGNÈ, L'amministrazione comunale di Cuorgnè ha investito all'incirca trecento milioni per riasfaltatura delle strade. I lavori, che verranno svolti in due tranches - una già dal prossimo novembre l'altra marzo '99 - verranno appaltati 24 ottobre prossimo.

DOVE & QUANDO

IL PALIO DELLE GALLINE. Si svolge oggi a Piverone, nell'ambito della «Festa dla castigna», la singolare corsa delle galline che rappresentano i diversi rioni del paese. In mattinata apre la mostra di artigianato, arte e agricoltura, mentre al pomeriggio è visitabile museo «La steiva». Alle 11.15 c'è un «aperitivo in musica», cui prendono parte i gruppi musicali e folcloristici locali e quelli ospiti della cittadina ungherese di Deg, nonchè gli Sbandieratori di Montagnana (Pd) e il complesso bandistico Happy Habbub di Bergamo. Alle 14.30 si avvia la sfilata, con i gruppi sopra citati e i Sunadur dal Ravi di Fubine (Al). Alle 15.30 inizia la corsa delle galline, seguita dalle premiazioni e dalla castagnata. Alle 21 concerto delle bande Chivasso Piverone.

Gli appuntamenti principali di oggi le Sagre di Nomaglio Brosso. A Nomaglio, in mattinata, viene inaugurata la mostra mercato di prodotti tipici e naturali, insieme quella dell'artigianato; per tutta la giornata previste passeggiate gastronomiche e musicali in paese; alle 13 inizia la cottura delle caldarroste per la partecipazione al concorso «Castagna d'oro», quindi si esibiscono gruppi musicali e folcloristici e, alle 16.30, si svolgono le premiazioni e la degustazione delle castagne. A Brosso, alle 14.30 aprono in piazza Sclopis gli stand gastronomici, quindi inizia la distribuzione di dolci e prodotti tipici a base di castagne; il pomeriggio è allietato dal gruppo I Musicanti di Riva presso Chieri. Si cuociono le castagne oggi pomeriggio anche alla trattoria «Benone» di Inverso, su iniziativa dello Sci Club Valchiusella, dopo lo svolgimento in mattinata della gara di ski-roll. L'associazione Credendari Aranceri organizza la sua castagnata nel pomeriggio, sotto le mura del castello di Ivrea; ma fin dal mattino sono aperte le mostre di modellismo, di pittura e fotografia; inoltre previsti visite guidate al castello e l'intervento alcuni cavallanti Carnevale eporediese. Le associazioni Avis e Aido di San Giorgio propongono la loro «castagnata sotto l'Ala» dalle 15 alle 17: intervengono il mago e la banda musicale «Carlo Botta». Caldarroste per tutti, nel pomeriggio, anche a Villareggia, a Salerano e all'oratorio salesiano di Cuorgnè.

Ivrea, il castello

GIORNO DI Le bancarelle degli ambulanti sono presenti, nel corso della giornata, in piazza Craveri Pont in occasione Fiera di San Luca. Sulla «lea», invece, si svolge la rassegna di bovini di razza pezzata rossa.

Massimo d'Azeglio

. concludono, ad Azeglio, le celebrazioni per il bicentenario della nascita del grande piemontese. Dalle 9 alle 15 è aperta una mostra di cartoline storiche, è viene rilasciato un annullo postale speciale. Alle 11, in piazza Massimo d'Azeglio, la commemorazione ufficiale. E nel pomeriggio il gruppo storico «Pietro Micca» Torino tiene concerto una grandiosa parata per le vie del paese.

Al San Colombano Belmonte il pomeriggio è dedicato alla distribuzione di frittelle di mele, strudel, castagne e vin brulé; alle 15 il gruppo di tradizioni popolari Val Chisone - Val di San Martino «La aut» presenta il suo spettacolo di musiche, canti e danze.

Le manifestazioni autunnali di Cuorgnè hanno in calendario per oggi il mercatino della roba usata e, alle in piazza, il «juke box» con i dj di Radio Alfa. Poi la merenda sinoira e serata di canzoni.

Iniziano domani, al centro commerciale Bennet di Pavone Canavese, gli «Incontri al Caffè del Pavone». Il primo appuntamento (inizio alle 17.30) ha per argomento: «La stampa locale: uno specchio reale o deforme della realtà che ci circonda». Intervengono Beppe Scapino, direttore del Risveglio Popolare, Giovanni Maggi, vicedirettore della Sentinella del Canavese, e Renato Dutto, redattore de Il Ca-. Moderano l'incontro Chiara Abrardi e Stefano Nicelli.

A Colleretto Giacosa, dove si celebra San Felice, è in programma mercatino dell'usato e, nel pomeriggio, corsa podistica valida per il campionato canavesano e una castagnata. A Preparetto di Castellamonte viene eletta, nel corso della serata danzante al padiglione, Miss San Peder '98. Giochi popolari, dalle 15, e Levone, dove alle 18 è prevista la premiazione del per i funghi e le zucche migliori.

IFAS GRUPPO CONFINDUSTRIA

VEICOLI COMMERCIALI KM Ø

NON TEMIAMO CONFRONTI!

CONSEGNA IN 3 GIORNI

TRANSIT TETTO RIALZATO

2,5 Diesel - Iniezione diretta - 76 HP - Servosterzo
Portata 8,60 - porte post. doppio battente

Listino chiavi in mano L. 27.700.000
nostro prezzo L. 24.980.000

con IFAS SYSTEM L. 317.000 al mese - GARANZIA 3 ANNI o 100.000 Km

TRANSIT 100 RIBALTABILE TRILATERALE

2,5 D - 76 HP - Iniez. diretta - Servosterzo - Dim.: m.3,30 x 2,00 x 40
Capacità m. cubi 2,10 - Ruote gemellate

Listino chiavi in mano L.
nostro prezzo L. 30.990.000

con IFAS SYSTEM L. 388.000 al mese
GARANZIA 3 ANNI o 100.000 Km.

FORD COURIER VAN

1.8D - 60HP - Portata Q.li 5,10 - Volume m. cubi 2,8

Listino chiavi in mano L.
nostro prezzo L. 16.970.000

con IFAS SYSTEM L. 208.000 al mese - GARANZIA 3 ANNI o 100.000 Km.

FIESTA WINDOW VAN

1.8D 60 HP - utile Q.li 3,30 - 15,5 Km/litro servosterzo

Listino chiavi in mano L. 17.000.000
nostro prezzo L. 15.480.000

con IFAS SYSTEM L. 191.000 al mese - GARANZIA 3 ANNI o 100.000 Km.

SCOOT VAN 1.8 TURBO DIESEL 70 HP

Portata utile Q.li 5,80

Listino chiavi in mano L. 20.450.000
nostro prezzo L. 18.970.000

con IFAS SYSTEM L. 238.000 al mese - GARANZIA 3 ANNI o 100.000 Km.

FURGONE TRANSIT 120 L VOLUME TETTO ALTO

2,5 D - 76 HP - iniezione diretta - servosterzo
m. cubi 10,30 - Portata utile 14,80

Listino chiavi in mano L. 36.304.000
L. 31.225.000

con IFAS SYSTEM L. 391.000 al mese - GARANZIA 3 ANNI o 100.000 Km.

ULTERIORI AGEVOLAZIONI PER CHI GIA' POSSIEDE ALMENO 3 AUTOVEICOLI (ANCHE AUTOVETTURE)

Euromotor DIVISIONE VEICOLI COMMERCIALI ORGANIZZAZIONE Authos

C.so Grosseto, 320 - TORINO - Tel. 011/739.53.53 SABATO APERTI 9.00-12.30 / 15.00-19.30

ifas GRUPPO Dal 1951, auto e servizi

Radio Dimensione Suono NETWORK
ASCOLTA LE FREQUENZE DI RDS RADIO DIMENSIONE SUONO CHIAMANDO IL NUMERO VERDE 167.255305 O VISITANDO IL SITO WWW.RDS.IT

NUMERI UTILI

[redacted]
[redacted] 118
[redacted] 58201030
Croce Rossa Italiana
Ambulanze 5510
Assistenza al cittadino 5875322
Traduttori urgenti 4987.8860-7705.5563
Centri Antiveleni 490663-3054343
Farmaci a domicilio (anziani, disabili) 228941
[redacted] 6636620
Droga che fare [redacted]
[redacted] 5800340
[redacted]
Soccorso pubblico d'emergenza 113
Carabinieri (Pronto intervento) 112
[redacted] 55441
[redacted] (Pronto intervento) 67691
[redacted] **fuoco** (Pronto intervento) 115
[redacted] **di finanza** (Pronto intervento) 117
[redacted]
Telefono Azzurro (Abuso minori) [redacted]
Telefono [redacted] (Violenza alle donne) 37518282

L'APPUNTAMENTO

IL CONSIGLIO DEL GIORNO

L'opera del futuro all'Olimpico

PROTAGONISTE sono le impalpabili immagini tridimensionali. Nessuna quinta, palcoscenico o macchina teatrale, [redacted]ti soprani e tenori. La nuova opera di **Philip Glass** (musica) e **Bob Wilson** (disegno e concezione visiva) **Monster of Grace** è generata interamente da un computer: un evento di [redacted] minuti che usa due proiettori da 70 millimetri sincronizzati e un megaschermo di [redacted] metri per 13. Rappresentato per la prima volta il 15 aprile 1998 a Los Angeles, Monster of Grace è un modello per l'opera del XXI secolo. Philip Glass e Robert Wilson [redacted] tornati a collaborare dopo ventidue anni immaginando questo spettacolo tridimensionale senza cantanti in scena né libretto. I testi delle canzoni sono ispirate ai poemi d'amore del XIII secolo di Gialal ad-Dim Rumi, il più grande poeta mistico persiano e il primo dei dervisci rotanti, e sono eseguiti da quattro cantanti nascosti nella buca dell'orchestra, mentre sulla scena si muovono gli attori e sullo sfondo scorrono delle "immagini tridimensionali da ascoltare". Al pubblico vengono dati all'entrata degli speciali occhiali ad alta tecnologia che permettono di cogliere l'effetto tridimenzionale della proiezione delle immagini che sono state create al computer da Diana Walczak e Jeff Kleiser, autori degli effetti speciali per film come Stargate e Dredd. La [redacted] è eseguita dal vivo dal **Philip Glass Ensemble**, con la direzione al piano di Philip Glass. Solo oggi al **Teatro Olimpico** ore 17. Inf. 063234890. *(Rossella Fabiani)*

NUMERI UTILI

[redacted]
Centralino 67101
Ama (Pulizia della città) 167 867035
[redacted]
Acea (Pronto intervento elettrico) 167.228833
Acea (Pronto intervento acqua) 167.229988
Aci soccorso stradale 116
Enel 16441
Italgas [redacted]
Pronto intervento idraulico [redacted]
Telecom 182
TRASPORTI
Atac 46954444
Metroferro 167.431784
Ferrovie dello Stato
F.S Informazioni 14[redacted]
Biglietti Eurostar a domicilio [redacted]
Informazioni andamento treni [redacted]
Aeroporti
Leonardo da Vinci 65951
Ciampino 794941
Taxi 3570-4994-88177-6645-4157

TEATRI

[redacted] via della Penitenza, 33 tel. 066874167. Alle ore 20.30 e alle 22.30 **[redacted]** del Cantico dei Cantici, di e con P. Schiavo e con M. Carnevale. Trad. [redacted] Ceronetti.

AGORÀ via Natale del Grande, 21 tel. 065898111 [redacted] ore 21 [redacted] di W. Mastrosimone; con S. Pariset, E. Caraccia, S. Fini, A. Bini; regia L. Cuirreli

[redacted] via S. Saba, 24 tel. [redacted]27. Alle ore 18.00 la Comp. Emmevu Teatro presenta **[redacted]** scritto e diretto da M. Jacolucci. Con M. Jacolucci, L. Piedimonte.

ARCILIUTO piazza di Montevecchio 5 tel. 066879419. Alle ore 22.00 poesia e musica con Enzo Samaritani.

ARGENTINA-TEATRO DI ROMA largo di Torre Argentina, 52 tel. 68804601/2 È aperta la camp. [redacted] stagione 1998-99. Info 066875445-[redacted], fax 6865569

[redacted] via dell'Argilla, [redacted] tel. 066361058. Alle ore 18.00 **[redacted]** di [redacted] con M. C. [redacted]; regia V. Cozzi

ASS. FRA I CIOCIARI [redacted] S. Severo, 2 tel. [redacted] Martedì alle [redacted] 18.00 **[redacted]** recital di [redacted] Corazza

[redacted] piazza Sant'Apollonia, 11/A tel. 065894875 Alle ore 21.00 Anna Ammirati in **[redacted]** [redacted] David [redacted] Traduzione e regia di C. [redacted] Lerici

COLOSSEO [redacted] via Capo d'Africa, 5/A tel. [redacted] Alle ore 18.30 **[redacted]** di Terry Baum e Carolyn Myers, interpretato e diretto da Paola Sambo e Gloria Sapio. Alle ore 20.30 **[redacted]** scritto e diretto da A. Vacani, con [redacted] Coltorti, P. Bettini, S.I. Lippi

[redacted] via Capo d'Africa, 5/A tel. [redacted]. Alle 20.30 (Sala B) **[redacted]** di P. Zuccari, regia di M. Cotugno, con T. Bagatella, G. Antignali, G. Fradeani. Martedì alle 20.30 (Sala A) **[redacted]** di C. Bettillo, con V. Bocciarelli, S. Del Giudice; regia di R. Azzurro.

[redacted] via Mar Rosso 331-Ostia Lido tel. 065667824. Alle 17.30 **[redacted]** di L. Iacurti, G. Palemesi, con L. Iacurti, S. Angelillo, S. Rappini; regia di [redacted] Palemesi. Alle ore 16.00 stagione teatrale per bambini **La [redacted]** regia A. Di Francesco

[redacted] [redacted] del Mortaro, 22 (largo Chigi) tel. 066795130. Giovedì 22 alle ore 21.00 (prima) **[redacted]** di Fernando Balmas; con F. Balmas, F. Arelano, A. Monti

[redacted] COCCI via Galvani, 69 tel. 065783502. Alle ore 17.30 **[redacted]** di Peppino De Filippo. Con A. Avallone, G. Zaccagnini, A. Poggi, F. Tuppo; regia A. Avallone

DELLA [redacted] via [redacted] Teatro Marcello, 4 tel. 066784380. Alle ore 17.00 **[redacted]** [redacted] Vincenzo Salemme; con V. Salemme, C. Buccirosso, M. Casagrande, T. Del Vecchio. È in corso la campagna abb. 1998/99.

DELL'OROLOGIO Sala Grande via dei Filippini, 17/A [redacted]08735. Alle [redacted] 19.00 **[redacted]** [redacted] Lars Noren. Con Franco Ricordi, F. D'Amato, B. [redacted]; regia L. Noren

[redacted] **Sala Caffè** via dei Filippini, 17/A tel. 0668308735. Alle ore 18.00 **[redacted]** da [redacted] Tzara, Ionesco, Caronetti ed altri, con D. Collepiccolo, L. De Marchi, E. Franchi, V. Piserchia, regia L. Salveti

DELL'OROLOGIO Sala [redacted] via dei Filippini, 17/A tel. 0668308735. [redacted] ore 18.00 la Com[redacted] [redacted] Sardo presenta **[redacted]** di e con L. Sardo. Regia di Marcello Cappelli

[redacted] **Sala [redacted]** via dei Filippini, 17/A tel. [redacted] Alle [redacted] 18.00 **[redacted]** da [redacted] atti unici di Anton Checov, adattamento e regia di Valentino Orfeo, con V. Orfeo, A. Nardone, G. Guidi. Domani alle ore 22.00 "Luca Faggella canta Le canzoni di Jacques Brel"

[redacted] CONTRARI via Taro, 33/A tel. [redacted] Alle ore 21.00 **[redacted]** scritto e diretto da F. Garcea, con F. Garcea, M. Di Salvia, R. Giannini

DEI SATIRI Sala A via di Grottapinta, 18 tel. 066871639. Alle ore 17.30 **[redacted]** di A. Amurri, con I. Ferrati, S. Giunti, G. Passeri; regia di A. Strovegia.

[redacted] via di Grottapinta, 18 tel. [redacted] Per la stagione 1998/1999 abb. a tre spettacoli a scelta. Orario 11/17 dal [redacted] al sab.

[redacted] via Zabaglia 42 tel. 065744034. Martedì alle ore 21.00 **[redacted]** I Sonetti di Belli, di e con M. [redacted] musiche composte ed eseguite da F. Valeri, A. Valeri, M. Sinibaldi. Domani alle 21.00 (unica recita) "Le Carte del lunedì" conversazione con R. Battaglini, il mito in tre atti unici

[redacted] vicolo Due Macelli, 37 tel. 066788259. Domani alle 11.00 **[redacted]** di Pavel Kohout, con R. Campese, M.T. Bax; regia [redacted] Lucchesi (per le scuole).

[redacted] [redacted] Crema, 8 tel. 067013522. Venerdì 23 alle ore 21.00 (prima) **[redacted] e i [redacted]** Di Aldo De Benedetti; con S. Mari, E. Ricciardi, F. Nobili; regia di Claudio D'Amico

ELISEO via Nazionale, 183E tel. 064882114. Alle 17.00 (abb. D2) Valeria Moriconi e Corrado Pani in [redacted] di A. Cechov, regia Maurizio Scaparro. Camp. abb. per la stagione teatrale 98/99.

ELISEO PICCOLO via Nazionale 183 tel. 064885095-064880831. Alle 17.00 (abb. 7) **[redacted]** di Dario Fo e Franca Rame; regia [redacted] M. Bernardi, con P. Milani, C. Simoni, R. Zini

E.T.I. TEATRO QUIRINO via delle Vergini, 7 tel. 066794585, via delle Vergini, 7 tel. 066794585. Alle ore 16.45 (abb. DO/B) Apas Produzioni Teatro Stabile del Veneto presentano M. Scaccia, M. [redacted] **[redacted]** di G. Celati, regia M. Zaccaria. Continua la camp. abb. stagione 1998/99 [redacted] 066794585 (147882211 biglietto elettronico).

E.T.I. TEATRO VALLE via del Teatro Valle, 21 tel. [redacted] Campagna abbonamenti 98/99, Formule sceglieatro 4+4 - Teatro QuirinoMini abbonamento Teatro Valle e Speciale Giovani. Orario biglietteria ore 10-19 info: 0668803794/167011616

[redacted] piazza Euclide, 34/A tel. 068082511 Sabato 24 alle 21.00 (prima) la Comp. Stabile Teatrogruppo presenta **[redacted]** da "La fille bien gardée" [redacted] Labiche e M. Michel, libero adattamento e regia di V. Boffoli

FLAIANO via S. Stefano del Cacco, 15 tel. 066796496. Alle 18.00 **[redacted]** [redacted] Corbucci, Smeria M. [redacted] con A. Steni, M. Scaletta, R. Ortesi, M. Falsin; regia di L. Chiavarelli. Alle 22.00 (unica recita) "Bianco o nero... in bianco e nero" canzoni di L. Tenco, arrangiamenti di R. Quarta, [redacted] Mandalari

FURIO CAMILLO via Camilla, 44 tel. 0678347348. Alle 16.45 e alle 20.30 **[redacted]** due atti di A. Aychbourn. Adattamento e regia F. Tiberi.

[redacted] via delle Fornaci, 37 tel. 066372294. Venerdì 23 alle 21.00 (prima nazionale) Ileana Ghione in **[redacted]** di L. Pirandello con M. Cundari, C. Borgogni; regia di M. Ferrero. Continua la campagna abbonamenti. Orario botteghino: 10.00-13.00/16.00-20.00

[redacted] via R. Leoncavallo, 10/16 tel. 068607513. Alle 21.00 "Handance Ensemble" coreografia di L. [redacted], C. Malangone, L. Fresa con il balletto [redacted] Renato Greco. Sabato 24 alle 21.00 la Comp. Movimento danza in [redacted] **del** [redacted] Prenotazioni per lo spettacolo "Allallargadaliedonne [redacted]" in scena mercoledì 27 alle 21.00. Info tel. 068413192

I [redacted] via [redacted] Franklin, 7 (Testaccio) tel. 065742240. Alle ore 17[redacted] **[redacted]** di B. Brugnola, G. Purpi, con S. [redacted] Luciano, S. Moreni, E. Ragno, regia di M. Milazzo

IL [redacted] via G. Carini, 72/78 tel. 065881021-065898031. Alle 17.00 **[redacted]** di A. Checov, con M. Kustermann, S. Borsarelli, M. Chiostro, M. Fedele; regia di G. Nanni

LA CHANSON largo Brancaccio, 82/A [redacted] 064873164. Alle 17.30 (familiare) **[redacted]** di Castellacci-Caizzi, con L. Caizzi, L. Ferro, [redacted] gemelle Bertuzzi ed il balletto 2+2. Coreografie di E. Hanack. Camp. abb. [redacted] orario 10-13/15-20 tel. 4873164

[redacted] via Montezebio, 14 tel. 3223634. Alle 17.00 **[redacted]** di M.G. Sauvajon, con E. Cotta, C. Alighiero, G. Dominici, D. Biagioni; regia di C. Alighiero. Prosegue la campagna abbonamenti stagione di Prosa e operette. Orario botteghino 10-20 tel. 3223634

[redacted] [redacted] via Merulana, 244 tel. [redacted] La stagione avrà inizio il 21 ottobre con la prima di **[redacted]** di Tullio Kezich, da Dino [redacted] G. Bosetti, M. Bonfigli. Il botteghino è aperto [redacted] lun. al sab. orario continuato dalle 9.30 alle 19.00. Continua la campagna abbonamenti stagione 1998/99

[redacted] piazza G. da Fabriano, 17 [redacted] 063234890-063234936. Alle 17.00 Romaeuropa Festival e Accademia Filarmonica Romana presentano **[redacted]** opera digitale in tre dimensioni, regia di P. Glass, R. Wilson

PARIOLI [redacted] via Giosuè Borsi, 20 tel. 068088299-068083523. Alle ore 17.30 **[redacted]** con Kabaldo-Athletic Dance Theatre. Pro[redacted] la campagna abb. [redacted]

[redacted] via G.B. Tiepolo, 13/A tel. 063219891. Alle [redacted] **[redacted]** di G. Prosperi, con A. Buscemi, G. Pellegrino, P. Lorenzoni; regia di A. Buscemi

[redacted] via Degli Scipioni, 98 tel. [redacted] Prossima apertura stagione teatrale 1998/99. "Casanova farebbe così" di [redacted] Curcio [redacted] P. De Filippo - "Il medico dei Pazzi" di E. Scarpetta - "La lettera di mammà" di P. De Filippo - "Lo spione della scala C" di Samy Fayad.

[redacted] piazza S. Chiara, 14 tel. 0668802770. Giovedì 22 alle ore 21.00 (prima) **[redacted]** con A. Altieri, R. Merlino, [redacted] Paliani, L. Greco, P. Romano, [redacted] Di Vincenzo, S. Esposito, T. Piergentili, M. Fonzi. Per info 0668802770-[redacted]

SALA PETROLINI via Rubattino [redacted] Sala Petrolini: Avviso ai soci. Questa sera **[redacted]** con F. Fiorentini, T. Tosto, L. Kalte. Sala Aldo Fabrizi: Alle 18.00 **[redacted]** piccoli monologhi [redacted] aspiranti divine a spasso per Roma, di e con I. Gallinelli; regia M. Spano

SALA TESTACCIO via R. Gessi, 8 tel. 065755482 Sala Teatro: alle ore 17.30 **[redacted]** scritto e diretto da E. Faina. Saletta Comica: alle ore [redacted] **[redacted] n. 2** scritto e diretto da [redacted] Faina, con A. Gambelli, M. Oursi.

[redacted] P.zza Porta S. Giovanni, 10 tel. 065812080. Alle 18.30 il Gruppo Gioco teatro **[redacted]** un cast di [redacted] attori, musiche di M. Pace; regia di C. Boccaccini.

[redacted] via Due Macelli, 75 tel. 066798269-066791439. Alle 18.00 **[redacted]** di F. Iorio, con G. d'Angelo, B. Boccoli, D. Mendez. Regia S. Japino. Collaborazione ai testi [redacted] M. Scaletta

SISTINA via Sistina, 129 tel. 064200711 [redacted] ore 17.00 (abb. DO4) la Compagnia [redacted] Rancia presenta Raffaele Paganini e Tosca in **[redacted]** Regia S. Marconi. Prosegue la camp. abb. [redacted] Orario botteghino: tutti i giorni 10/13 - 15.30/19

SPAZIOZERO via Galvani 65 tel. 065756211. Dal 27 al 31 ottobre **[redacted]** [redacted] con nuovi comici, presentatori, orchestre e ospiti. Info tel. 065756211

[redacted] via Cassia, 871/C tel. 0630311078-0630311335. Alle ore 18.00 **[redacted]** [redacted] Agatha Christie con P. Lombardi, [redacted] Schemmari; regia di S. Scandurra

[redacted]-STABILE DEL COMICO via C. Della [redacted] 6 tel. 0624406952. Alle ore 18.00 **[redacted]** [redacted] Germano Basile

[redacted] [redacted] p.zza A. Fradeletto tel. 0687131245. Alle ore 21.00 Mediascena Europa presenta "Elì d'amore" di F. Zaccherini, D. Serio

TEATRO [redacted] via Benevento, 23 tel. [redacted]. Alle ore [redacted] **[redacted]** di [redacted] Bruno, con P. Cortellesi, regia di F. Andreolli

TORDINONA via degli Acquasparta, 16 tel. 0668805890. Alle 18.30 L'Ass. Cult. Marte 2010 presenta Palcoscenico d'ottobre **[redacted]** di M. Isidori, con G. Alagna, M. Carletti; regia di G. Bondi.

VITTORIA P.zza S. Maria Liberatrice, 8 tel. 065740170 [redacted] A: [redacted] 17.30 **[redacted]** scritto, di e con C. Bigagli; con A. Corsini, S. Gragnani. Sala B. Alle 15.30 **[redacted]** di V. Salemme

CONCERTI E LIRICA

[redacted] **DELL'OPERA** piazza Beniamino Gigli, 1 tel. 0648160255/064817003 fax 064881755.
Aperta la campagna abb. per la stagione di lirica e balletto 1998-99. Biglietteria aperta tutti i giorni tranne la domenica, [redacted] ore 10.45 alle ore 17.00. Apertura Stagione lirica il 17 dicembre "Boris Godunov" di M. Musorgskij. Apertura Stagione di [redacted] il 2[redacted] "Romeo e Giulietta" di H. Berlioz.

ACCADEMIA FILARMONICA ROMANA via Flaminia, 118 tel. [redacted]01752.
Alle 17.00 presso il Teatro Olimpico P.za Gentile da Fabriano 17 in coproduzione con REF Romaeuropa Festival 98, [redacted] opera digitale in tre dimensioni di P. Glass, R. Wilson. Biglietti al botteghino (tel. 063234890) orario continuato 11-19. Prevendita [redacted] carta [redacted] credito solo al numero [redacted] dal lun. al ven. 10-17.

ACCADEMIA NAZIONALE S. CECILIA via Vittoria, 6 tel. 063611064-063611068. Alle ore 17.30 (abb. A) per la stagione di musica sinfonica, Myung-Whun Chung dirige il coro e l'or[redacted] di Santa Cecilia. Musiche di Beethoven. Biglietti in vendita al botteghino (tel. 0668801044) tutti i giorni alle ore 10.30 - 13.30 e dalle ore 15-18.00. Per info e prevendita telefonica con carta di credito [redacted] ven. ore 10.00-13.00 e 15.00-18.00. Numero verde 167/085085.

ACCADEMIA ROMANA DELLE ARTI via Grezar, 7 tel. [redacted]. Sabato 24 ottobre alle ore 20.30 presso la Chiesa del Beato Josemaria Escrivà in [redacted] Grezar, 7 concerto inaugurale del festival permanente di musica sacra, soprano I. Galgani, M. Muzzi organista.
Sono aperte le selezioni per la formazione del coro semi-professionista. Per informazioni [redacted] 0651963475

ASS. [redacted] Largo Nostra Signora di Coromoto, 2 tel. 0665746027. Alle 21.00 presso la Chiesa Nostra Signora di Coromoto concerto del Coro "T.L. da Vittoria" direttori P. Morelli. Corale "Benedetto Marcello" direttore M.T. Carloni

ASS. CULT. ARTE MUSICA STORIA via del Velabro, 19 tel. 069363022-0347/6551452. Domenica 25 alle ore 18.00 presso la Chiesa S. Giorgio [redacted] Velabro concerto [redacted] duo Pagliaiora-Orabona, musiche [redacted] Bruch, Grieg. Ingresso libero

ASS. CULT. F. CHOPIN Alle ore 8.15-19.00 9° Concorso pianistico internazionale "Roma 1998" prove eliminatorie. Musiche di Cimarosa, Mozart, Chopin ecc. Ingresso libero. Info [redacted]

ASS. INT. [redacted] DELLA MUSICA SACRA via Paolo IV, 29 tel. 0668805816. Alle 21.00 presso la Chiesa di S. Ignazio concerto del Frauenchor der Kingenstadt Solingen (Germania). Musiche [redacted] Christ, Schubert ed altri. Ing. [redacted]

ASS. MUSICALE G. CARISSIMI v.le delle Provincie, 184, tel. 063214132.
Giovedì 22 ottobre alle 20.30 presso l'Oratorio S. Eligio De Ferrari (via S. Giovanni Decollato 9) incontro con Puccini, conferenza-concerto. Sabrina Orlandini (soprano), Cinzia Damiani (pianoforte)

[redacted] ORGANISTICA DEL LAZIO via L. Leonardi, [redacted] Alle 19.00, presso [redacted] Chiesa di S. Marcello al corso (P.za S. Marcello) "Le ore dell'organo" musiche di Walthers, Bach, Bossi, Manzi, Liszt, organista A. Voltolina

ASSOCIAZIONE 90 E PIÙ via Conforto 7. Venerdì 23 "Le [redacted] unite in musica" duo violino e pianoforte, proff. Rosmery Broun e Mario Pio Amico

AULA [redacted] I.U.C. Lungotevere Flaminio, 50 tel. 066310051 - fax 0636001511. Alle [redacted] 20.00 concerto dell'Orchestra Regionale To[redacted] dirige: John Mc Glinn. Soprano [redacted] Criswell, musiche [redacted] Gershwin. Info I.U.C. [redacted]

BASILICA DI SANTA MARIA ARACOELI [?] Domani alle ore 18.30 "Il 700 e la musica sacra" musiche di Corelli, Vivaldi, Mozart, violino solista Rosemary Broun. Orchestra d'archi diretta da Carl Kronthaler

CHIESA S. [redacted] VITTORIA (Villa Senni - Grottaferrata). Giovedì 22 ottobre alle ore 20.30 Concerto [redacted] fiume di [redacted] con il gruppo di ottoni "Zephyr" con il soprano E. [redacted]genzi

[redacted] [redacted] via Ruggero Bacone, 8 tel. [redacted] alle ore [redacted] 00 al Teatro Ghione (via [redacted] Fornaci 37) recital del basso Nicoli Goerner, Paola Molinari (pianoforte) musiche di Massenet, Duparc, Tchaicowsky, Rachmaninov. Prenotazioni telefoniche allo 0647818485

COMUNE DI TREVIGNANO ROMANO Presso la Sala Convegni della Banca di Credito Cooperativo: Alle ore 18.00 concerto di Alessandro Fratta (flauto), Massimo Aculo (pianoforte). Musiche di Fauré, Dvorak, Borne, Schubert. Per info tel. 06999120203-069985010

CONCERTI DEL [redacted] - PALAZZO CHIGI DI ARICCIA p.za della Repubblica (Ariccia) tel. 0677209128. Alle 18.30 concerto di A. [redacted] (fisarmonica), M. Lanari (pianoforte). Musiche [redacted] A. Piazzolla.

[redacted] via delle Fornaci, 37 tel. 066372294. Lunedì 26 alle ore 21.00 "Schura Cherkassy Memorial concert" Nelson Goerner (pianoforte) musiche di Schumann, Liszt. Campagna [redacted] Euromusica

I [redacted] DI ROMA via Ipponio, 8 tel. 067001939. Domani alle ore 21.00 al Teatro Politecnico (via Tiepolo 13/A) "Compositori tra fascismo e dopoguerra" musiche di Pratella, Casella, Ma[?]piero

MENDELFLOR MUSIC tel. 0665795117. Venerdì 23 alle 20.30 nella Chiesa Valdese in p.za Cavour "La Traviata" musiche di G. Verdi

PROGETTO MUSICA '98 Info tel. 0668809222. Alle 17.30 presso l'Accademia Americana (via A. Masina, 5) Nuova Consonanza presenta 50 anni di musica elettroacustica "Rumori futuri" spettacolo multimediale a cura di L. Lombardi.

ROMAEUROPA FESTIVAL '98 via XX Settembre, 3 tel. 167-795525. Per il ciclo "Le voci dei Medici" mercoledì 21 alle 21 a Villa Medici concerto di Nora Gubich (mezzosoprano) e Alain Altinoglu (pianoforte). Musiche di Berlioz, Bizet, Chausson, Rameau, Haendel, Rossini. Info [redacted]

PREVENDITE

INTERCLUB SERVICE piazza Ippolito Nievo, 3, tel. 5895431-5894293-[redacted]. Chiuso domenica. Orario: dal lunedì al venerdì 9.00-13.00/16.00-19.00; sabato 9.00-12.00

[redacted] p.za Esquilino 37 tel. 4744776 4827403. Chiuso domenica. Orario 9.30-13/16-19.30

PLANETARIO via Veio 28 tel. 70450122. Chiuso domenica. Orario: dal lunedì al venerdì 10.00-13.00/16.00-19.30, sabato 10.00-13.00

[redacted] [redacted] S. Martino 3/B tel. [redacted] Orario (solo feriali): 9.00-13.00/15.00-19.00

PRENOTICKET Prenotazione solo telefonica con pagamento tramite carta di credito o vaglia [redacted] stale [redacted] a domicilio tel. . 20721

[redacted] via [redacted] Macchia Saponara 74/0 tel. 5214387. Chiuso domenica e lunedì mattina. Orario 9.00-13.00/16.00-19.30

MUSEI E MOSTRE

ACCADEMIA AMERICANA via Angelo Masina, 5 (Trastevere) [redacted] Orario: martedì-sabato ore 11-18, domenica ore 10-13. "Cy Twombly" Ingresso libero. Fino al 15 novembre.

ACCADEMIA NAZIONALE DI SAN LUCA piazza dell'Accademia di San Luca, 77 tel. [redacted] Orario [redacted] i giorni ore 10-19. £ 10.000 "Angelika Kauffmann e Roma" 35 dipinti realizzati durante i suoi soggiorni romani. Fino al 7 novembre.

ART CENTER ACEA via Ostiense [redacted] tel. 066991191. Orario: martedì-venerdì ore 10-14/17-22, sabato-domenica ore 10-22. £ 12.000 "Le macchine e gli Dei" sculture di Roma antica provenienti dai Musei Capitolini. Fino al 2000

[redacted] via del Corso, 18 (Centro storico) tel. 0632650412. Orario: mercoledì-lunedì ore 10-18. £ 5.000. "Barlach e Goethe" miseria, sofferenza, disperazione e lutto nell'opera dell'artista Ernst Barlach morto nel 1938. Fino al 29 novembre

COLOSSEO (Centro storico) tel. 064815576 (informazioni e prevendita). Orario: tutti i giorni ore 9-18. £ 10.000. Noleggio audioguide e visite guidate. Orario valido fino al 24 ottobre.

COMPLESSO MONUMENTALE DEL SAN MICHELE via di San Michele a Ripa, 22 (Trastevere) tel. 0658432285-06584332180. Orario lunedì-sabato ore 10-13 e 15-19. Ingresso libero. "Collezione Tirolo" per la prima volta a Roma l'esposizione di tre generazioni di artisti tirolesi dal 1945 a oggi. Fino al 14 novembre

GALLERIA BORGHESE piazza Scipione Borghese, 5 (Pinciano) tel. 068548577. Per visitare la collezione Borghese bisogna munirsi di prenotazione elettronica, con giorno e fascia oraria, telefonando al 328101. Orario: martedì-sabato ore 9-22, domenica ore [redacted]20. £ 12.000. Visite guidate £ 6.000. Accesso disabili. "Bernini scultore. La nascita del Barocco in casa Borghese" mostra [redacted] statue realizzate dall'artista tra [redacted] quelle giovanili. Fino al 18 novembre.

GALLERIA DI PIAZZA COLONNA piazza Colonna, tel. 066787516. Orario: lunedì-giovedì ore 10-22, venerdì e sabato ore 10-24. £ 14.000 "Dinosauri". Fino al 15 novembre

[redacted] DORIA PAMPHILI piazza [redacted] Collegio Romano, 2 tel. 066797323. Orario: tutti i giorni (chiuso il giovedì) ore 10-17. £ 12.000. Accesso disabili.

[redacted] [redacted] via delle Colonnelle, 27 tel. 063227162. Orario lunedì-sabato ore [redacted] "Lidia De Cesaris e Maura Mario Carlodalatri" vincitori [redacted] premio Canova '98". Fino al 23 novembre.

GALLERIA NAZIONALE D'ARTE [redacted] le delle Belle Arti 131 tel. 06322981. Orario [redacted] tedì-sabato ore 9-22, domenica 9-20 £ [redacted] Accesso disabili. "Arte a Roma negli anni Sessanta. Una collezione un dono". Fino al 22 novembre.

GALLERIA SAN MARCELLO via di San Marcello 42 tel. 066784174. Orario: lunedì-venerdì ore 9-18.30, [redacted] ore 9.30-12.30. "Sopraltutto pittura". Espongono Laura Mario Carlodalatri (che presenta in anteprima la "Scultura in movimento"), Riccardo Einaudi, Pepito Jesmini, Danilo Mauro, Sergio Natale, Luca Padroni, Simona Rinelli Ceradini, Luca Las, Giada Wide. Fino al 28 novembre.

[redacted] INSTITUT via Savoia, 15 tel. 068440051. Orario: martedì-venerdì ore 10-19. Ingresso libero

LA SERRA - VISITORS CENTER DELL'AUDITORIUM via Pietro de Coubertin (corso Francia) tel. 06807[redacted] Orario: lunedì-venerdì ore 10-13 e 15-17, sabato ore 10-13. "Plastici progetti e schizzi del nuovo Auditorium di Renzo Piano". Fino all'inaugurazione del nuovo Auditorium.

MUSEI CAPITOLINI piazza del Campidoglio (Centro storico) tel. [redacted] Orario: martedì-domenica ore 9-19. £ 10.000. L'ultima domenica del mese ingresso gratuito.

MUSEI E GALLERIE DEL VATICANO viale Vaticano, tel. 0669883333. Orario: lunedì-[redacted] ore 8.45-16, domenica ore 9-14. £ 15.000. L'ultima domenica del mese ingresso gratuito. Accesso [redacted]

MUSEO ASTRONOMICO [redacted] [redacted] viale del Parco Mellini, 84 tel. 0635347056. Orario: mercoledì e sabato ore 9-13. Ingresso libero

MUSEO DEL RISORGIMENTO via di San Pietro in Carcere (Centro storico). [redacted]. Orario: lunedì-sabato ore 10-19, domenica ore 10-20.30. "L'arte, le mele e il Trentino". Ingresso libero. Fino al 18 ottobre

[redacted] via [redacted] Gonfalone [redacted] tel. [redacted] Orario martedì-mercoledì-venerdì-sabato ore 9-13, giovedì ore 14.30-18.30 [redacted] tedì anche ore 14.30-18.30. £ 4.000

[redacted] **ETRUSCO** piazzale Villa Giulia, 9 tel. 063201951. Orario: martedì-sabato ore 9-19, domenica ore 9-14 [redacted].

MUSEO FRANCESCANO DEI PADRI CAPPUCCINI (Chiesa di S. Maria della Concezione) via Vittorio Veneto, 27 tel. 064871185. Orario: venerdì, mercoledì ore 9-12 e 15-18

[redacted] piazza [redacted] Ponte Umberto I tel. 0668806286. Orario: martedì-sabato ore 9-19, domenica ore 9-14. £ 3.750. L'ultima domenica del [redacted] ingresso gratuito. "Leopardi a Roma 1822-1833". Fino al 10 dicembre.

MUSEO NAZIONALE DEGLI [redacted] MUSICALI piazza S. Croce in Gerusalemme, 9/a tel. 067014796. Orario: martedì-sabato ore 9-13.30, domenica ore 9-12.30. £ 4.000. Acc. disabili

[redacted] **DELLE ARTI E [redacted] DI POPOLARI** piazza Marconi, 10 tel. [redacted] Orario: lunedì-sabato ore 9-14, domenica 9-13. £ 4.000. "Realtà e mito nei costumi del Piemonte e della Valle d'Aosta". Accesso disabili [redacted] al 30 ottobre. "Costumi per narrare - La [redacted] di Piero Farani". Fino al 30 [redacted].

MUSEO NAZIONALE DELLE PASTE ALIMENTARI piazza Scanderbeg, 117 tel. 066991120. Orario: lunedì-domenica ore 9.30-17.30. Acc. disabili

[redacted] **NAZIONALE DI [redacted] SANT'ANGELO** lungotevere Castello, 50 tel. [redacted] Orario: martedì-sabato ore 9-22, domenica 9-20. £ 8.000

[redacted] **NAZIONALE PREISTORICO ETNOGRAFICO [redacted] LUIGI PIGORINI** piazza G. Marconi, 14 tel. 06549521. Orario: martedì-sabato ore 9-14, domenica ore 9-13. £ [redacted]. "Lo splendore del guerriero - Armi africane antiche" esposizione di armi africane. Fino al 31 [redacted]

[redacted] **NUMISMATICO DELLA ZECCA** via XX Settembre, 94 [redacted] 0647613317. Orario [redacted]tedì-venerdì ore 9-12.30. Ingresso libero

MUSEO STORICO DELLA LIBERAZIONE via Tasso, 145 tel. 067003866. Orario: martedì-venerdì ore 16-19 [redacted] e domenica ore 9.30-12.30.

[redacted] largo Orazio Giustiniani, 10 tel. [redacted] Orario: tutti i giorni ore 10-24. £ 15.000. "Cina, la porta del drago" arte e cultura cinese dagli usi e costumi alla lavorazione [redacted] seta. Fino all'8 [redacted]

PALATINO ingressi da piazza di Santa Maria Nova, 53 e via di San Gregorio 30 (Centro storico) tel. 064815576. Orario: lunedì-sabato ore 9-18, domenica 9-14. £ 12.000. Visite guidate. Orario valido fino al 24 ottobre

PALAZZO [redacted] (Museo Nazionale Romano) piazza S. Apollinare, [redacted] tel. 064815576 (informazioni e prevendita). Orario [redacted] sabato ore 9-22, domenica ore 9-20. [redacted]

PALAZZO CHIGI [redacted] [redacted] della [redacted]pubblica, 14 (Ariccia) tel. [redacted] Orario: tutti i giorni [redacted] £ 18.000. "L'Ariccia del Bernini. L'attività dell'artista [redacted] Chigi nel [redacted] [redacted]". Fino al 31 dicembre

PALAZZO DELLE ESPOSIZIONI via Nazionale, [redacted] tel. 064745903-064885465. Orario: 10-21 (chiuso martedì). "La storia del Kazakhstan nei suoi tesori". Fino al 23 dicembre. "La coscienza luccicante" sperimentazione e produzione artistica nel campo delle tecnologie elettroniche. Fino al 30 ottobre. "Fotografie - Henri Cartier-Bresson" i più recenti del grande autore francese che ha da poco compiuti 90 anni di età. [redacted] all'8 novembre

PALAZZO RUSPOLI [redacted] del Corso, 118 tel. 0668307344. Orario: tutti i giorni ore 9.30-19.30. "Alla scoperta del Barocco italiano - La collezione Denis Mahon" cento disegni e ottanta dipinti. £ 12.000. Fino al 15 gennaio

[redacted] **DI [redacted] RUSPOLI** via Fontanella Borghese, 56 tel. 06328101. Orario: martedì-domenica ore 10-19. Ingresso libero. "Zwobada" [redacted] sculture [redacted] francese tra i più interessanti della prima metà del nostro secolo. Fino al 15 novembre.

FARMACIE DI NOTTE

Aperte dalle 19.30 alle 8.30

[redacted]: via dello Statuto 35/a; via Nomentana 565; piazza Massa Carrara 10; piazza Bologna 10; piazza Istria 8; Galleria di testa [redacted] Termini (ore 7.30-22); corso Rinascimento 40; via Nazionale 228; via Arenula 73; via Bertoloni 3; piazza Barberini 49; corso d'Italia 100; via Roccantica 2; piazza della Repubblica 67; piazza dei Cinquecento 49.

[redacted]: via Tiburtina 437; via Tuscolana 925/c in alternanza settimanale con via Tuscolana [redacted] e via Tuscolana 918; via delle Robinie 81; via Casilina 1220.

[redacted]: viale Europa 76, viale Beata Vergine del Carmelo 73; via Ostiense 168; piazza Ragusa 14; via Etruria 36; via Tuscolana 462; via Appia Nuova 213; via Acqua Bullicante 69; via Prenestina 365/a; via Collatina 112.

[redacted]: viale Marconi 178; via Portuense 425; via Pietro Cartoni 183; piazza S. Giovanni di Dio 14, viale Trastevere 229; via Gino [redacted] 113; via Pietro Rosa 42; largo G. da Montesarchio 10.

[redacted]: largo Cervinia 18; via Monti di Primavalle 187; via Paraccieri 12; piazza Risorgimento 44; corso Francia 174; largo Donaggio 6; piazza Ponte Milvio 15; piazza Pio XI [redacted]; via Cola di Rienzo 213

LIBRERIE DI NOTTE

[redacted] - via dei Fienaroli, 27/28 tel. 5884097. Orario: lunedì ore 17.00-24.00, dal martedì alla domenica ore 11.00-24.00. Libreria-Caffè con sala proiezioni, convegni, ristorante e sala da tè.

[redacted] **401** - piazza Campo de' Fiori, 44 tel. 6875930. Orario: [redacted] ore 16.00-24.00 [redacted] martedì al sabato ore 10-13.30 e 16.00-24.00, domenica ore 10.30-13.30 e 16.00-24.00. Libri d'arte, teatro, cinema e spettacolo con [redacted] particolare attenzione ai piccoli editori.

GULLIVER - via Tuscolana, 771/a tel. [redacted] Orario: Tutti i giorni ore 9.00-23.00.

GUSTO ALLA LETTURA - corso Vittorio Emanuele II, 283 tel. 6861396/6896826. Orario [redacted] martedì [redacted] giovedì ore 9.00-1.00, venerdì e sabato ore 9.00-2.00, domenica e lunedì ore 9.00-24.00. Pre[redacted] libri, incontri dedicati alla poesia, lezioni di ballo, domenica animazione bambini, libri introvabili (fuori catalogo) in particolare libri d'arte.

LIBRERIA DEL TESTACCIO - piazza S. Maria Li[redacted]. [redacted] tel. 5746153. Orario: aperta tutti i giorni fino alle 23.00

[redacted] - via [redacted] Corso, 26/27 tel. 3204942. Orario: lunedì-giovedì ore 10-20.30, venerdì e sabato ore 10.00-24.00, domenica ore 10.30-13.30 e 15.30-21.00.

[redacted] VIA [redacted] - via Ripetta, 239/241 tel. 3207305-36003631. Orario: lunedì-venerdì ore 10.00-24.00, sabato ore 10.00-1.00, domenica ore 11-13.30 e 17.00-24.00

LIBRERIE LE [redacted] - via [redacted] Giubbonari, 76/77 [redacted] 68804192, via Nazionale, 71 tel. [redacted] Governo Vecchio, 46 tel. 68307645. Orario [redacted] lunedì al giovedì ore 9.00-24.00, venerdì e sabato ore 9.00-1.00. Orario continuato. Novità e vasta scelta di volumi a [redacted] prezzo

[redacted] - via Gustavo Bianchi, 7 tel. 5750477-5754632. Orario: [redacted] martedì alla domenica [redacted] 14.00-1.00. Libreria-Caffè con Internet café, sala conferenze con maxischermo per proiezioni

[redacted] - piazza Montecitorio, 59 tel. 6781103. Orario: aperta tutte le sere fino alle ore 23.00, il sabato fino alle ore 24.00.

LA [redacted] - via Veneto, 36 tel. 4824151. Orario: dal lunedì al venerdì ore 9.30-24.00, sabato ore 9.30-1.00, domenica ore 11.00-13.30 e ore 17.00-[redacted] Costruita su diversi piani la libreria ospita eventi e presentazione di libri

[redacted] - [redacted] (Atrio biglietteria) tel. 4828422. Orario: aperta tutte le sere fino alle [redacted].

I LOCALI

[redacted] via Otranto 9/11 (Prati) [redacted] 0637514763. Due salette accoglienti con tavolini in stile "irony" e banco-bar illuminato da lampade di tendenza.

ALGIAMAR via Galvani 54, tel. [redacted] Alle 22 concerto con I Mama Africa.

ALEXANDERPLATZ via Ostia, 9 (Prati), tel. 0639742171. Domani alle 22.30 jazz con il trio di Riq Marcolulli

[redacted] CAFÈ viale E. Massaia, [redacted] (Ostiense) tel. 0651882490. Aperto dalle 21 alle [redacted] un cybercafé di ispirazione newyorchese con cinque postazioni multi[redacted]

[redacted] lungotevere Testaccio [redacted], tel. 065754378. Tutti i martedì e i giovedì serate a tema su viaggi e avventure con proiezione di diapositive e musica in sottofondo.

ALPHEUS via del Commercio 36, tel. 065747826. Alle 22.30 Sala Mississippi, musica dallo Sri Lanka con gli Shaktis.

ANTICO CAFFÈ DELLA PACE via della Pace 4, tel. 066861216. Un tradizionale luogo di ritrovo che offre due sale interne e una piazzetta.

[redacted] via delle Capannelle 104, tel. 067213772. Alle 22 musica brasiliana con Ivanar

[redacted] via dei Fienaroli, 30/b (Trastevere), tel. [redacted]. Alle 22 musica brasiliana con il gruppo dei [redacted].

BAR DEL FICO piazza del Fico 26/28, tel. 066865205. [redacted] locale che offre due accoglienti salette interne

BIG MAMA vicolo San Francesco a Ripa 18 (Trastevere), tel. 065812551. Martedì alle 22 rassegna "Rock City" con un concerto in versione unplugged dei Nine Below Zero

[redacted] via [redacted] Compagna, 35 tel. [redacted]. Martedì alle 22 concerto di musica dal vivo con una jam session

[redacted] via di S. Onofrio 28, tel. [redacted]. Martedì alle 22 musica caraibica dal vivo con Ivanar in consolle Mr Charango

EL ESCARABAJO via della Magliana 63/e, [redacted] 065561239. Ristorante, ma anche bar de tapas e tablao flamenco con musica e spettacoli dalle 22.30 in poi.

[redacted] MAGAZZINI via dei Magazzini Generali, 8 bis. Tel. 065758040. Musica [redacted] vivo con i gruppi emergenti della capitale. Questa sera atmosfere lounge. Cocktail e birra alla spina. Giovedì alle 22.30 concerto dei Punch & Judy che eseguono brani tratti dal loro primo cd autoprodotto.

[redacted] via Crescenzio [redacted]. Alle 21.30 concerto di musica blues con I C.A.B

[redacted] FIELDS via C. Morin 42 (Prati), tel. 063725081. Alle 22 concerto di musica blues con gli Audh Emz

I [redacted] IN ACQUE via dei Reti 38/a (San Lorenzo) tel. 064454382. Alle 22 concerto rock dei Dejavoodoo

[redacted] via Mario De' Fiori 97, tel. [redacted] 23 la "Domenica dello Sport" con un parterre di calciatori famosi. In consolle i dj Paolo Pompei e Alfredo Meoni.

[redacted] L'OLIO via di Monte Giordano 28, tel. 0668803268. Un locale che offre fin dal primo pomeriggio cocktail, birre, panini e 58 tipi diversi di tè

[redacted] [redacted] via Casilina km 49,600 (Colleferro), [redacted] 0697201011. Alle 22 concerto di musica dal vivo con [redacted] Banda

[redacted]'S via Gregoriana, 54/a (centro storico), tel. 066796386. Martedì alle 22 concerto di musica dal vivo con una jam session jazz.

[redacted] piazza Augusto Imperatore 9 (centro storico), tel. 063226273. Martedì alle 21.30 concerto swing-ragtime con gli Hot Swing Trio

[redacted] [redacted] via Negroni, 46 - Ariccia. Tel. 069344232. Disco pub in stile americano che offre musica dal vivo, cabaret e discoteca

IL LOCALE [redacted] Fico 3 (centro storico), tel. 065745989. Alle 23 concerto del gruppo I.H.C. (Intellectual Hard Core) e la loro "musica deforme".

[redacted] DELLE [redacted] piazza Antonio Meucci [redacted] (Marconi), tel. 0655300742. Martedì alle 22 concerto della band Caro's One con le cover di Renato Carosone

PARKER CLUB [redacted] Amelia 13 b/c, tel. [redacted] Vasta scelta di birra e whisky, dolci e [redacted] specialità culinarie. In occasione [redacted] direttamente da Monaco la birra della [redacted] in omaggio il boccale originale. Mercoledì alle 22 concerto dei Caffè Nero Ristretto

[redacted] **GONZALES** via Libetta 13 (Ostiense), tel. [redacted] Alle 21.30 si balla con Steve Emeguru e selezioni musicali black e funky del dj Max Liberati

[redacted] piazza Campo de' Fiori 20/21 (Centro storico), tel. [redacted] Musica in sottofondo in un locale nel cuore del centro storico.

TRANSILVANIA via delle Conchiglie, 23 (Fiumicino) tel. 0360-705864. Disco bar "horror" che offre cocktail, panini e tanta musica.

TRINITY [redacted] via [redacted] Collegio Romano, 6 tel. [redacted]. Pub su due piani arredato in stile [redacted], con quadri e oggetti tipici.

VICTORIA HOUSE via Gesù e Maria 18, [redacted]. Un pub in stile britannico che offre numerose specialità inglesi: torte rustiche, stufati e patate al forno

[redacted] [redacted] Gracchi 83/85 (Prati) tel. 03483701722. Internet café diviso in due sale con 16 postazioni per navigare e giocare in rete.

[redacted] via Portuense 2[redacted] (Fiumicino), tel. 066505646. Reggae pub con musica dal vivo

TRAME

[redacted] Thriller. Oscar quale miglior film straniero, è ambientato nella Rotterdam degli anni Venti e s'inizia con il ritrovamento del cadavere di un temuto amministratore. **(Doria 3, Intrastevere 2, Savoy 3, Trianon 5)**

COSI' RIDEVANO. Drammatico. Leone d'Oro alla Mostra di Venezia, il nuovo film [redacted] Gianni Amelio è ambientato nella Torino degli anni Cinquanta e [redacted] la storia [redacted] due emigranti [redacted] sud. **(Admiral, Etoile, Roma)**

DARK CITY. Fantastico. Rufuss Sewell si sveglia una mattina in uno strano albergo e scopre di essere ricercato per una serie di omicidi che [redacted] si ricorda [redacted] commesso. **(Atlantic 4, Quirinale 2)**

[redacted] **PERFETTO.** Thriller. [redacted] marito potente e miliardario (Michael Douglas), una moglie bella e infedele (Gwyneth Paltrow); un artista squattrinato (Viggo Mortensen) amante di lei; ognuno ha un motivo per sbarazzarsi di chi intralcia i suoi progetti... **(Eurcine 4, [redacted] 1, [redacted] Cesare 1, Lux 5, Pasquino)**

ELIZABETH. Drammatico. Nell'Inghilterra [redacted] 1554 viene incoronata Regina la giovane Elizabeth. **(Atlantic 6, Ciak 2, Excelsior 2, Holiday, Intrastevere 1, Quattro Fontane 3, Quirinetta, Royal 1)**

GALLO CEDRO[redacted] Commedia. Carlo Verdone interpreta un eterno Peter Pan di periferia, donnaiolo, ex agente immobiliare, concorrente di quiz televisivi sempre a caccia di emozioni [redacted] punto che decide persino di diventare volontario per la Croce Rossa in un paese arabo. **(Atlantic 1, Broadway 1, Capranica, Ciak 1, Empire 1 e 2, Excelsior 1, Gregory, New York, Paris, Quirinale 1, Reale 1, Sala Troisi, Superga, Universal)**

LOLA CORRE. Azione. [redacted] Berlino dei nostri giorni vivono Lola e Manni, giovani e innamorati. Lui è nei guai: deve recuperare il [redacted] [redacted] un commerciante d'auto. Lei è disposta a tutto per aiutarlo. **(Cinema Lucky Blu, [redacted] 6, Quattro [redacted] 1)**

OBSESSION. Thriller. Helen (Gwyneth Paltrow) [redacted] innamorata del benestante Jackson, professionista a Wall Street: lui la porta a trascorrere [redacted] Natale nella tenuta di campagna dove [redacted] la madre (Jessica Lange), [redacted] gelosa del figlio. **(Antares 2, Intrastevere 3, [redacted] 4, Savoy 4, Trianon [redacted])**

[redacted] Commedia. Ritorna nelle sale in versione integrale il bizzarro film [redacted] Renzo Arbore interpretato dal personaggio de «L'altra domenica». **(Farnese, Mignon 1, Trianon 4)**

I PICCOLI MAESTRI. Drammatico. L'ultimo lavoro [redacted] Daniele Luchetti è [redacted]ntato nel 1943 e racconta le vicende di giovani studenti [redacted] diventano partigiani sulle montagne. **(Augustus 1, Giolello)**

[redacted] Commedia drammatica. Storia [redacted] provincia negli anni '70 [redacted] l'esordio alla regia di Ligabue, tratto dal libro del musicista «Fuori e dentro il borgo». **([redacted] 2, Jolly 2, [redacted] 2, Metropolitan)**

IL [redacted] Commedia. Francesco Nuti [redacted] campione di biliardo, Sabrina Ferilli [redacted] prostituta d'alto bordo. I due s'innamorano: non sarà una love story semplice. **(Alhambra 3, Barberini 1, Drive In, [redacted]na 2, Jolly 4, Lux 1, Maestoso 1, Odeon 2)**

SLIDING DOORS. Commedia. Una metropolitana persa per un minuto [redacted] ritar[redacted] è [redacted] centro della giornata di Helen (Gwyneth Paltrow): l'avesse presa avrebbe scoperto il convivente con l'ex fidanzata. **(Eden, Eurcine 3, Jolly 3, Lux 3)**

SMALL SOLDIERS. Fantasy. Nel nuovo [redacted] di Joe Dante un gruppo di soldatini si trasforma in una squadra di guerrafondai. **(Lux 2, Madison 1, Missouri 2, [redacted] 4, Savoy 2, Trianon 2, [redacted] Blu)**

TRUMAN [redacted] Commedia. Nel film di Peter Weir, fenomeno dell'estate americana, [redacted] Carrey impersona l'inconsapevole protagonista di una soap-opera trasmessa [redacted] diretta televisiva ventiquattro ore su ventiquattro. **(Alhambra 1, Barberini 3, [redacted] di Rienzo, Embassy, Eur[redacted] 1, Greenwich 2, Jolly 1, Lux 4, Maestoso 3, Sisto)**

[redacted]. [redacted]. L'ultimo lavoro dei fratelli Taviani si articola su due episodi: «Felice» descrive le vicissitudini di un [redacted] tenore (Antonio Albanese), «I due sequestri» riguarda le gesta criminali di [redacted] manovale della mafia. **(Mignon 2, Nuovo Olimpia A)**

TUTTI PAZZI PER MARY. Commedia. Cameron Diaz è l'ambita Mary nella nuova irriverente pellicola dai fratelli Farrelly «Scemo + scemo». **(Antares 1, Broadway 2, Capitol, Doria 1, Europa, Excelsior 3, Garden, Greenwich 1, [redacted] 2, Missouri 1, Ritz, Trianon 1, Tristar Sala [redacted])**

[redacted] **CHE SUSSURRAVA AI** [redacted]. Sentimentale. Dal best seller di Nicholas Evans, la storia d'amore tra la direttrice di [redacted] (Kristin Scott Thomas) e un [redacted] (Robert Redford) abile a curare i cavalli. **([redacted] Giulio Cesare 2, Rivoli)**

VAMPIRES. Horror. Nel nuovo [redacted] di John Carpenter, tratto da un racconto di [redacted] Steakley, James Woods è [redacted] cacciatore [redacted] vampiri nel Nuovo [redacted]. **(Atlantic 5, Broadway 3, [redacted])**

PRIME VISIONI

S/G/M/P DIMENSIONI DELLO SCHERMO S Super G Grande M Medio P Piccolo — POSTI A SEDERE — RISTORO — LOCALI CON ARIA CONDIZIONATA — [redacted] PORTATORI

LA [redacted]

DI LIETTA TORNABUONI

I fratelli Coen e il loro grande Lebowski

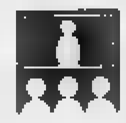

I FRATELLI Coen (Joel regista, Ethan produttore, tutt'e due sceneggiatori) ambientano a Los Angeles («dopo averla vista puoi morire [redacted] pensare che Dio t'abbia fregato»), nel 1991 del conflitto americano con l'Iraq e con Saddam Hussein, un film entusiasmante per ricchezza di idee e d'invenzioni, per recitazione magnifica, per intelligenza, spirito, oltranza, divertimento. Costruito intorno a un errore di identità e a un sequestro di persona con relative avventure, ispirato alle atmosfere sfasate, violente e confuse del romanzo di Raymond Chandler «Il grande sonno» e al suo protagonista, [redacted] nostalgico consapevole della putredine del mondo ma deciso a fare quello che deve, il film è il ritratto di Jeff Bridges, vecchio ragazzo degli Anni Settanta fedele alle amicizie e alle proprie idee. È pure un ritratto di Los Angeles, popolata di falsi miliardari, mogli adultere e voraci, nazi-nichilisti in nero, pornoproduttori sbruffoni o artisti concettuali in malafede, dove l'unico rifugio è il bowling con i suoi arredi antiquati, un posto caldo illuminato bene per stare con gli amici.
John Goodman e John Turturro interpretano personaggi irresistibili.

IL [redacted] LEBOWSKI
[redacted] Joel Coen, con Jeff Bridges, John Goodman, Steve Buscemi, John Turturro. Produzione Usa, 1997.
(Capranichetta)

ACADEMY HALL
via Stamira 5 tel. [redacted]7778
[redacted] di Roland Emmerich; con Matthew Broderick, Jean Reno. Orario: 15.00-17.30-20.00-22.30 L. 12.000

ADMIRAL
piazza Verbano 5 tel. [redacted].
Così ridevano di Gianni Amelio; con Enrico Lo Verso, Francesco Giuffrida. Orario: 15.00-17.30-20.00-22.30 L. 12.000

ADRIANO
piazza Cavour 22 tel [redacted]
Chiuso [redacted] lavori

ALCAZAR
via Merry del Val 14 tel [redacted].
L'uomo che sussurrava ai cavalli di R. Redford, con R. Redford. Orario: 15.00-19.00 L. 13.000 22.00 L. 10.000

ALHAMBRA Sala 1
via Pier delle Vigne, [redacted] tel 0666012154
[redacted] Peter Weir con Jim Carrey, Laura Linney. Orario 16.00-18.10-20.15-22.30 L. 13.000

ALHAMBRA Sala 2
via Pier delle Vigne, [redacted] tel. 0666012154.
Radiofreccia di Luciano Ligabue; con Stefano Accorsi, Luciano Federico. Orario 15.45-18.00-20.15-22.30 L. 13.000

ALHAMBRA Sala 3
via Pier delle Vigne, 4 tel 0666012154.
Il signor Quindicipalle di Francesco Nuti; con Francesco [redacted], Sabrina Ferilli Orario: 16.00-18.10-20.15-22.30 L. 13.000

[redacted]
via Accademia Agiati 57 tel 065408901
Chiuso per lavori

AMERICA
via Natale del Grande 6 [redacted] 065816168
Godzilla di Roland Emmerich; con Matthew Broderick, Jean [redacted] Orario: 15.00-17.30-20.00-22.30 L. 12.000

ANTARES Sala 1
viale Adriatico, 15-21 tel 068184388
Tutti pazzi per Mary di Peter e Bobby Farrelly; con Cameron Diaz, Matt Dillon. Orario: 15.30-17.50-20.10-22.30 L. 12.000

ANTARES Sala 2
viale Adriatico, 15-21 tel 068184388
Obsession di Jonathan Darby; con Jessica Lange, Gwyneth Paltrow. Orario: 16.30-18.30-20.30-22.30 L. 12.000

APOLLO
via [redacted] Galla e Sidama 20 tel. 0686208806.
Sei giorni, [redacted] notti di Ivan Reitman, con Harrison Ford, Anne Heche. Orario: 16.30-18.30-20.30-22.30 L. [redacted]

[redacted]
via Archimede, 71 tel. [redacted].
Racconto d'autunno di Eric Rohmer; [redacted] Riviere Orario: 16.30-18.30-20.30-22.30 L. [redacted]

ARISTON
via Cicerone 19 [redacted]. 063212597.
Chiuso per lavori

ATLANTIC Sala 1
via Tuscolana 745 tel. 067610656.
Gallo Cedrone di Carlo Verdone; con Carlo Verdone, Regina Orioli. Orario: 14.30-16.30-18.30-20.30-22.30 L. [redacted]

ATLANTIC Sala 2
via Tuscolana 745 tel. 067610656.
Godzilla di Ronald Emmerich; con Matthew Broderick, Jean Reno. Orario: 14.30-17.10-19.50-22.30 L. 12.000

ATLANTIC Sala 3
via Tuscolana 745 tel. 067610656.
Il dottor Dolittle di B. Thomas, con Eddie Murphy, K[redacted]. Orario: 15.10-17.00-18.50-20.40-22.30 L. 12.000

ATLANTIC Sala 4
via Tuscolana [redacted] tel 067610656
Dark City di Alex Proyas; con Rufus Sewell, Kieler Sutherland Orario: 16.30-18.30-20.30-22.30 L. 12.000

ATLANTIC Sala 5
via Tuscolana 745 tel. 067610656
Vampires di John Carpenter con James Woods, Daniel Baldwin. Orario: [redacted]-20.20-22.30 L [redacted]

ATLANTIC Sala 6
via Tuscolana 745 [redacted] 067610656.
[redacted] di Michael Hirst, con Cate Blanchett, Geoffrey Rush [redacted] 15.00-17.30-20.00-22.30 L. 12.000

AUGUSTUS Sala 1
corso Vittorio Emanuele 203 tel 066875455
I piccoli maestri di Daniele Luchetti, con Stefano Accorsi, [redacted] 15.45-18.00-20.15-22.30 L. 12.000

AUGUSTUS Sala 2
corso Vittorio Emanuele 203 tel 066875455.
L'amante in città di Greg Mottola, con Parker Posey, Campbell Scott. Orario: 16.30-18.30-20.30-22.30 L. 12.000

BARBERINI Sala 1
piazza Barberini 24-25-26 tel. 064827707.
Il signor Quindicipalle di Francesco Nuti; con Francesco Nuti, Sabrina Ferilli. Orario: 16.00-18.00-20.15-22.30 L. [redacted]

BARBERINI Sala 2
piazza Barberini 24-25-26 tel. 064827707
Sei giorni, [redacted] notti di Ivan Reitman, con Harrison Ford, Anne Heche. Orario: 16.10-18.10-20.25-22.30 L. 13.000

BARBERINI Sala 3
piazza Barberini 24-25-26 tel [redacted].
The Truman [redacted] di Peter Weir con Jim Carrey, Laura Linneu. Orario: 16.15-18.20-20.30-22.30 L. 13.000

BROADWAY Sala 1
via dei Narcisi 36 tel. 062303408
[redacted] di Carlo Verdone; con Carlo Verdone, Regina Orioli. Orario: 15.00-16.50-18.40-20.30-22.30 L. 10.000

BROADWAY Sala 2
via del Narcisi 36 tel. 062303408.
Tutti pazzi per Mary di Peter e Bobby Farrelly; con Cameron Diaz, Matt Dillon. Orario: 15.30-17.50-20.10-22.30 L. 10.000

[redacted] **3**
via dei Narcisi 36 tel. 062303408.
Vampires di John Carpenter con James Woods, Daniel Baldwin Orario: 16.00-18.10-20.20-22.30 L. 10.000

[redacted]
via G. Sacconi 39 tel. 063236619.
Tutti pazzi per Mary di Peter e Bobby Farrelly; con Cameron Diaz, Matt [redacted] Orario: 15.15-17.40-20.00-22.30 L. 12.000

CAPRANICA
piazza Capranica 101 [redacted] 066792465.
Gallo [redacted] di Carlo Verdone; con Carlo Verdone, Regina Orioli. Ora[redacted] 15.00-16.50-18.40-20.30-22.30 L. 12.000

CAPRANICHETTA
piazza Montecitorio 125 tel. [redacted]96957.
Il grande Lebowsky di Joel Coen, con Jeff Bridges, John Goodman. Orario 17.30-20.00-22.30 L. 12.000

CIAK Sala 1
via Cassia 692 tel 0633251607.
Gallo [redacted] di Carlo Verdone; con Carlo Verdone, Regina Orioli. Orario: 14.30-16.30-18.30-20.30-22.30 L. 12.000

CIAK Sala 2
via Cassia 692 tel 0633251607.
Elizabeth di Michael Hirst; con Cate Blanchett, Geoffrey [redacted] Orario: 15.30-17.50-20.10-22.30 L. 12.000

[redacted]
Borgo Santo Spirito, 75 tel 066832724.
Lola corre di Tom Tykwer, [redacted] Franka Potente, Moritz Bleibtreu. Orario: 16.00-17.40-19.20-21.00-23.00 L. 12.000

[redacted]
piazza Cola di Rienzo 88 tel. 063235693.
The Truman Show di Peter Weir; con Jim Carrey, Laura Linneu. [redacted] 16.00-18.20-20.25-22.30 L. 13.000

[redacted] **PICCOLI**
viale della Pineta 15 Villa Borghese tel. 068553485.
L'incantesimo del lago 3 Orario: 15.00-16.15-17.30-18.45 L. 6.000 **Aprile** Orario 20.45 [illegible] Orario: 22.30 L. 10.000

[redacted] **1**
via Andrea Doria 52/60 tel. 0639721446.
Tutti pazzi per Mary di Peter e Bobby Farrelly; con Cameron Diaz, Matt Dillon. Orario: 15.20-17.40-20.00-22.30 L. 12.000

DORIA Sala 2
via [redacted] Doria 52/60 tel. [redacted].
Godzilla di Ronald Emmerich; con Matthew Broderick, Jean Reno. [redacted] 16.30-20.00-22.30 L. 12.000

DORIA Sala 3
via Andrea Doria 52/60 tel. 0639721446
Incontri proibiti Orario: 16.00-18.10 **Caracter-Bastardo eccellente** Orario: 20.10-22.30 L. [redacted]

[redacted]
piazza Cola di Rienzo 74 tel. 063612449.
Sliding doors [redacted] Peter Howitt; con Gwyneth Paltrow, John Hannah Orario: 16.30-18.30-20.30-22.30 L. 13.000

[redacted]
via Stoppani 7 tel [redacted].
The Truman Show di Peter Weir con Jim Carrey, Laura Linneu. Orario: 16.00-18.20-20.25-22.30 L [redacted]

[redacted]
viale Regina Margherita 29 tel. 068417719
Gallo [redacted] di Carlo Verdone, con Carlo Verdone, Regina Orioli. Orario: 15.00-16.50-18.45-20.35-22.30 L. 13.000

EMPIRE 2
viale Esercito 44 (Cecchignola) tel 065010652
[redacted] **Cedrone** di Carlo Verdone; con Carlo Verdone, Regina Orioli. Ora[redacted] 15.00-16.50-18.40-20.35-22.30 L. 10.000

[redacted]
piazza in Lucina 41 tel. 066876125
[redacted] **ridevano** di Gianni Amelio, con Enrico Lo Verso, Francesco Giuffrida Or[redacted] 15.00-17.30-20.00-22.30 L. 12.000

EURCINE Sala 1
via Liszt 32 tel 065910986
[redacted] **Truman** [redacted] di Peter Weir con Jim Carrey, Laura Linneu. Orario: 15.15-17.50-20.10-22.30 L. 13.000

[redacted]
via Liszt 32 tel 065910986
Il signor Quindicipalle di Francesco Nuti; con Francesco Nuti, Sabrina Ferilli. Orario 16.00-18.10-20.20-22.30 L [redacted]

[redacted]
via Liszt [redacted] tel. [redacted]
Sliding doors di Peter Howitt; [redacted] Gwyneth Paltrow, John Hannah. Orario: 16.15-18.20-20.25-22.30 L. 13.000

EU[redacted]
via Liszt 32 tel [redacted]
Delitto perfetto di Andrew Davis; con Michael Douglas, Gwynet Paltrow Orario 15.45-18.00-20.15-22.30 L. [redacted]

[redacted]
corso [redacted] 107 tel. 0644249760
Tutti pazzi per Mary di Peter e Bobby Farrelly; con Cameron Diaz, Matt [redacted] Orario: 15.30-18.00-20.15-22.30 L 12.000

[redacted]**ELSIOR Sala 1**
via Beata V. Carmelo 2 tel [redacted].
Gallo Cedrone di Carlo Verdone; con Carlo Verdone, Regina Orioli. Orario: 15.00-16.55-18.50-20.45-22.45 L. 12.000

EXC[redacted] **Sala 2**
via Beata V. Carmelo 2 tel [redacted].
Elizabeth di Michael Hirst; con Cate Blanchett, Geoffrey Rush Orario. 15.30-17.50-20.10-22.30 L. 12.000

[redacted] **3**
via Beata V. Carmelo 2 tel 065292296.
Tutti pazzi per Mary di Peter e Bobby Farrelly; con Cameron Diaz, Matt Dillon. Orario: 15.00-17.30-20.00-22.30 L. 12.000

FARNESE
Campo de' Fiori 56 tel [redacted]95.
[redacted] **Pap'occhio** [redacted] Renzo Arbore, con Renzo Arbore, Roberto Benigni Orario: 16.30-18.30-20.30-22.30 L. 12.000

[redacted]
[redacted] Bissolati 47 tel 064827100.
[redacted] **perfetto** di Andrew Davis; con Michael Douglas, Gwynet Paltrow. Orario: 15.30-17.50-20.10-22.30 L. 13.000

[redacted]
via Bissolati 47 tel 064827100
[redacted] **degli angeli** di Brad Silberling; con Meg Ryan, Nicholas Cage. Orario: 15.15-17.50-20.10-22.30 L [redacted]

[redacted]
via Pietro Maffi, 10 tel. [redacted]
[redacted] **apertura** [redacted]

[redacted]
viale Trastevere 246 tel. 065812848.
Tutti pazzi per Mary di Peter e Bobby Farrelly; con Cameron Diaz, Matt Dillon. Orario: 15.30-17.50-20.10-22.30 L. 12.000

[redacted]
via Nomentana 43 tel. 0644250299.
I piccoli maestri di Daniele Luchetti, con Stefano Accorsi, Stefania Montorsi Orario: 15.40-18.00-20.15-22.30 L. 10.000

GIULIO C[redacted]
viale Giulio Cesare 259 tel. 0639720795.
Delitto perfetto di Andrew Davis; con Michael Douglas, Gwynet Paltrow. Orario: 15.15-17.50-20.10-22.30 L. 13.000

GIULIO CESARE 2
[redacted] Giulio Cesare 259 tel. 0639720795.
L'uomo che sussurrava ai cavalli di R. Redford; con R. Redford. Orario: 15.30-18.45-22.00 L. 13.000

[redacted]
viale Giulio Cesare 259 tel. 0639720795.
Armageddon di Michael Bay; con Bruce Willis, Ben Affleck. Orario: 16.30-19.30-22.30 L. 13.000

[redacted]
viale Taranto 36 tel. 0670496602.
La spada magica alla ricerca di Camelot di Frederik Du Chau. Ora[redacted] 15.10-17.00-18.50-20.40-22.30 L. 12.000

GREENWICH Sala 1
via G. Bodoni 59 tel. 065745825
Tutti pazzi per Mary di Peter e Bobby Farrelly; con Cameron Diaz, Matt Dillon. Orario: 16.00-18.10-20.20-22.30 L. 12.000

GREENWICH Sala 2
via G. Bodoni 59 tel. [redacted].
[redacted] **Truman Show** di Peter Weir; con Jim Carrey, Laura Linneu. Orario: 16.30-18.30-20.30-22.30 L. 12.000

GREENWICH Sala 3
via G. Bodoni [redacted]. 065745825.
[redacted] **pere** di Francesca Archibugi; con Valeria Golino, Sergio Rubini. Orario: 16.00-17.35-19.10-20.50-22.30 L. 12.000

GREGORY
via Gregorio VII 180 tel. 066380600
Gallo Cedrone di Carlo Verdone, con Carlo Verdone, Regina Orioli. [redacted] 14.40-16.35-18.30-20.30-22.30 L. 13.000

[redacted]
largo Benedetto Marcello 1 tel [redacted]
[redacted] di Michael Hirst, con Cate Blanchett, Geoffrey Rush. Orario: 15.25-17.45-20.05-22.30 L. 12.000

[redacted]
v[redacted] Moroni 3/A (p.za Trilussa) tel 065884230.
Elizab[redacted] di Michael Hirst, con Cate Blanchett, Geoffrey Rush. Orario: 15.30-17.50-20.10-22.30 L. 12.000

INTRASTEVERE 2
vicolo Moroni 3/A (p.za Trilussa) tel. 065884230.
[redacted] di Mike van Diem; con Fedja Van Huet, Jan Decleir. Orario: 15.30-17.50-20.10-22.30 L. 12.000

INTRASTEVERE 3
vicolo Moroni 3/A (p.za Trilussa) tel. [redacted]
Obsession di Jonathan Darby, con Jessica Lange, Gwyneth Paltrow Orario: 16.30-18.30-20.30-22.30 L. 12.000

[redacted]
via Giano Della Bella, 4/6 tel. 0644232190.
The Truman Show di Peter Weir con Jim Carrey, Laura Linneu. Orario: 16.15-18.20-20.15-22.30 L. 13.000

[redacted] **2**
via Giano Della Bella, 4/6 tel. 0644232190.
Radiofreccia di Luciano Ligabue; con Stefano Accorsi, Luciano Federico. Orario: 15.30-17.50-20.10-22.30 L. 13.000

JOLLY Sala 3
via Giano Della Bella, 4/6 tel 0644232190.
[redacted]**g doors** di Peter Howitt; con Gwyneth Paltrow, John Hannah. [redacted] 15.30-17.50-20.10-22.30 L. 13.000

JOLLY Sala 4
via Giano Della Bella, 4/6 tel 0644232190
Il signor Quindicipalle di Francesco Nuti; con Francesco Nuti, Sabrina Ferilli. Orario 16.15-18.20-20.25-22.30 L. 13.000

KING
via Fogliano 37 tel 0686208732.
[redacted]

LUX 1
via Massaciuccoli, 39 tel. 0686204960.
Il signor Quindicipalle di Francesco Nuti; con Francesco Nuti, Sabrina Ferilli. Orario: 15.10-17.10-19.00-21.00-23.00 L. 13.000

[redacted]
via Massaciuccoli, 39 tel. [redacted].
[redacted] di Joe Dante; con Kirsten Dust, David Cross. Orario: 16.00-18.10-20.20-22.30 L. 13.000

LUX 3
via Massaciuccoli, 39 tel. 0686204960.
Sliding doors [redacted] Peter Howitt; con Gwyneth Paltrow, John Hannah Orario: 15.45-17.40-[redacted] 13.000

LUX 4
via Massaciuccoli, 39 tel. 0686204960.
The Truman Show di Peter Weir; con Jim Carrey, Laura Linneu. Orario: 15.00-17.00-19.00-20.50-22.50 L. 13.000

LUX 5
via Massaciuccoli, 39 tel. 0686204960.
Delitto perfetto di Andrew Davis; con Michael Douglas, Gwynet Paltrow. Orario: 15.00-17.00-19.00-21.00-23.00 L. 13.000

LUX 6
via Massaciuccoli, 39 tel. 0686204960.
Lola corre di Tom Tykwer; con Franka Potente, Moritz Bleibtreu. Orario: 16.00-17.40-19.00-21.00-22.40 L. [redacted]

[redacted]
[redacted] Chiabrera 121 [redacted]. 065417926.
Small soldiers di Joe Dante; con Kirsten Dust, David Cross. Orario. 15.30-17.40-20.00-22.30 L. 12.000

MADISON Sala 2
via Chiabrera 121 tel. 065417926.
Tutti pazzi per Mary di Peter e Bobby Farrelly; con Cameron Diaz, [redacted] Dillon. Orario. 15.30-17.50-20.10-22.30 L. 12.000

MADISON Sala 3
via Chiabrera 121 tel. 065417[redacted]
Godzilla di Ronald Emmerich; con Matthew Broderick, Jean [redacted] Orario: 15.00-17.30-20.00-22.30 L. 12.000

MADISON Sala 4
via Chiabrera 121 tel 065417926.
Il [redacted] **Doli**[redacted]. Orario. 15.00-16.45-18.30 L. 12.000. [redacted]. Orario 20.20-22.30 L. 12.000

[redacted] **1**
via Appia Nuova 416 tel. [redacted].
Il signor Quindicipalle di Fr[redacted] Nuti; con Francesco Nuti, Sabrina Ferilli. Orario: 15.45-18.00-20.15-22.30 L. 13.000

MAESTOSO Sala 2
via Appia Nuova 416 tel. 06786086.
Radiofreccia di Luciano Ligabue; con Stefano Accorsi, Luciano Federico. Orario: 15.00-17.40-20.05-22.30 L. 1[redacted]

[redacted] **3**
via Appia Nuova 416 tel 06786086
[redacted] **Truman** [redacted] di Peter Weir con Jim Carrey, Laura Linneu. Orario: 15.30-17.50-20.10-22.30 L. 13.000

MAESTOSO Sala 4
via Appia Nuova 416 tel 06786086
Armageddon di Michael Bay; con Bruce Willis, Ben Affleck. Orario 16.30-19.30-22.30 L. 13.000

MAJESTIC
via SS. Apostoli 20 tel. [redacted].
[redacted]

METROPOLITAN
via del Corso 7 tel. 063200933
Radiofreccia di Luciano Ligabue; con Stefano [redacted] Accorsi, Luciano Federico. Orario: 15.00-17.40-20.05-22.30 L. 13.000

[redacted]
via Viterbo 11 tel. 068559493.
Il [redacted] di Renzo Arbore; con Renzo Arbore, [redacted] Benigni. Orario: 16.30-18.30-20.30-22.30 L. [redacted]

[redacted]
via Viterbo 11 tel. 068559493.
Tu ridi di Paolo e Vittorio Taviani; con Antonio Albanese, Sabrina Ferilli. [redacted] 16.30-18.30-20.30-22.30 L. 12.000

MISSOURI Sala 1
via E. Bombelli 25 tel. 0655383193
Tutti pazzi per Mary di Peter e Bobby Farrelly; con Cameron Diaz, Matt Dillon. Orario: 15.30-17.50-20.10-22.30 L [redacted]

MISSOURI Sala 2
via E. Bombelli 25 tel. 0655383193.
Small soldiers di Joe Dante; con Kirsten Dust, David Cross. Orario: 15.30-17.40-[redacted] L. [redacted]

MISSOURI Sala 3
via E. Bombelli 25 tel. 0655383193.
La spada magica [redacted] Orario: 15.00-16.45-18.30 L. 12.000; **Arma letale 4.** Orario 20.15-22.30 L. 12.000

NEW YORK
via Cave 36 tel. 067810271.
Gallo Cedrone di Carlo Verdone; con Carlo Verdone, Regina Orioli. Orario: 14.50-16.45-18.40-20.35-22.30 L. 12.000

NUOVO OLIMPIA A
via in Lucina 16/G tel. 066861068.
Tu ridi di Paolo e Vittorio Taviani; con Antonio Albanese, Sabrina Ferilli. Orario: 16.30-18.30-20.30-22.30 L. [redacted]

NUOVO OLIMPIA B
via in Lucina 16/G tel. [redacted].
Giro di luna tra terra e mare di G.M. Gaudino; con Olimpia Carlisi, Tina Femiano Orario: 17.00-18.50-20.40-22.30 L. 12.000

NUOVO SACHER
largo Ascianghi 1 tel. 065818116.
[redacted] di Eric Rohmer; con [redacted] Riviere. Orario [redacted] 20.20-22.30 L. [redacted]

ODEON 1
piazza S. Jacini, 22 [redacted].
Sei giorni, sette notti di Ivan Reitman; con Harrison Ford, Anne Heche. Orario: 15.00-17.00-19.00-20.55-22.55 L. 13.000

[redacted]
piazza S. Jacini, 22 tel. 0636298171.
Il signor Quindicipalle di Francesco Nuti; con Francesco Nuti, Sabrina Ferilli. Orario: 15.10-17.10-19.00-21.00-23.00 L. 13.000

ODEON 3
piazza [redacted], 22 tel. 0636298171.
Armageddon di Michael Bay; con Bruce Willis, Ben Affleck. Orario: 15.00-17.50-20.20-23.00 L. 13.000

[redacted]
piazza S. Jacini, 22 tel. 0636298171
[redacted] **soldiers** di Joe Dante; con Kirsten Dust, D[redacted] Cross. Orario: 16.00-18.10-20.20-22.30 L. 13.000

PARIS
via Magna Grecia 112 tel. [redacted].
[redacted] di Carlo Verdone; con Carlo Verdone, Regina Orioli. Orario: [redacted] 16.50-18.40-20.30-22.30 L. 13.000

PASQUINO
Vicolo del Piede, 19 tel. [redacted].
Delitto perfetto VO di Andrew Davis; con Michael Douglas, Gwynet Paltrow. Orario: 15.45-18.00-20.15-22.30 L. [redacted]

QUATTRO FONTANE 1
via Quattro Fontane 23 tel. 064741515
Lola corre di Tom Tykwer; con Franka Potente, Moritz Bleibtreu. Orario: 17.00-18.50-20.40-22.30 L. 12.000

QUATTRO FONTANE 2
via Quattro Fontane 23 tel. 064741515.
[redacted] **d'autunno** [redacted] Eric [redacted]. Orario: 16.30-18.30-20.30-22.30 L. 12.000

[redacted] **3**
via Quattro Fontane 23 tel. 064741515.
Elizabeth di Michael Hirst; con Cate Blanchett, Geoffrey Rush. Orario: 17.30-20.00-22.30 L. 12.000

QUATTRO FONTANE 4
via Quattro Fontane [redacted] tel. [redacted]
Il dottor Dolittle Orario: 15.15-17.00 **L'**[redacted] **della notte** Orario: 18.30-20.30-22.30 L. 12.000

[redacted]
via Nazionale 190 tel. 064882653.
Gallo [redacted] di Carlo Verdone; con Carlo Verdone, Regina Orioli. Orario: 14.45-16.40-18.35-20.30-22.30 L. 13.000

QUIRINALE Sala 2
via Nazionale 190 tel 064882653.
Dark City [redacted] Alex Proyas; con Rufus Sewell, Kieler Sutherland. Orario: [redacted] 20.30-22.30 L. 13.000

[redacted]
via Minghetti 4 tel. 066790012.
Elizabeth VO con sott. it in italiano Michael Hirst; con Cate Blanchett, Geoffrey Rush. Orario 15.45-18.00-20.15-22.30 L. 12.000

REALE
piazza Sonnino 7 tel. [redacted].
Gallo [redacted] di Carlo Verdone; con Carlo Verdone, Regina Orioli. Orario: 15.00-16.50-18.40-20.30-22.30 L. 13.000

[redacted]
piazza Sonnino 7 tel. [redacted].
[redacted] di John Carpenter con James Woods, Daniel Baldwin. Orario: 16.00-18.10-20.20-22.30 L. 13.000

RIALTO
via IV Novembre 156 tel. 066790763.
[redacted] **pere** di Francesca Archibugi; con Valeria Golino, Sergio Rubini. Orario: 16.30-18.30-20.30-22.30 L. 12.000

RITZ
viale Somalia 109 tel. 0686205683.
[redacted] **pazzi per Mary** di Peter e Bobby Farrelly; con Cameron Diaz, Matt Dillon. Orario: 15.30-17.45-20.05-22.30 L [redacted]

[redacted]
[redacted] Lombardia [redacted] tel. [redacted].
[redacted] **cavalli** di R. Redford; con R. Redford [redacted]: 16.00-19.00-22.00 L. 13.000

ROUGE [redacted]
piazza Sonnino 37 tel. 065812884
Così ridevano di Gianni Amelio; con Enrico Lo Verso, Francesco Giuffrida. Orario: 15.15-17.45-20.05-22.30 L. 12.000

[redacted]
via Salaria 31 tel. 068554305.
La spada magica alla ricerca di Camelot di Frederik Du Chau. Orario: 15.30-17.15-19.00-20.45-22.30 L. 12.000

ROYAL Sala 1
via E. Filiberto 175 tel. 0670474549.
[redacted] di Michael Hirst; con Cate Blanchett, Geoffrey Rush. Orario: 15.30-17.50-20.10-22.30 L. 12.000

[redacted] **Sala 2**
via E. Filiberto 175 tel. 0670[redacted]
[redacted] di Ronald Emm[redacted]; con Matthew Broderick, Jean Reno. Orario: 15.00-17.30-20.00-22.30 L. [redacted]

SALA TROISI
via Girolamo Induno 1 tel. [redacted].
[redacted] Carlo Verdone; con Carlo Verdone, Regina [redacted]. [redacted]: 15.15-17.05-18.55-20.45-22.45 L. [redacted]

[redacted]
via della Mercede 50 tel. 066794753.
I giardini dell'Eden di Alessandro D'Alatri; con Kim Rossi Stuart, Said Taghmaoui. Orario. 16.30-18.30-20.30-22.30 L. 12.000

SAVOY Sala 1
via Bergamo 25 tel. 06[redacted].
Godzilla di Ronald Emmerich; con Matthew Broderick, Jean [redacted]. Orario: 16.30-20.00-22.30 L. 12.000

SAVOY Sala 2
via Bergamo 25 tel. 0685300948.
Small soldiers di Joe Dante; con Kirsten Dust, David Cross. Orario: 15.30-18.00-20.20-22.30 L. [redacted]

[redacted]
via Bergamo 25 tel. 0685300948.
Caracter-Bastardo eccellente di Mike van Diem; con Fedja Van Huet, Jan Decleir. Orario: 15.30-18.00-20.20-22.30 L. 12.000

[redacted] **4**
via Bergamo 25 [redacted] 0685300948
Obsession di Jonathan Darby; con Jessica Lange, Gwyneth Paltrow [redacted] 16.30-18.30-20.30-22.30 L. 12.000

SISTO
via dei Romagnoli 125 (Ostia) tel. 065610750.
[redacted] di Peter Weir con Jim Carrey, Laura Linneu. Orario: 16.15-18.15-20.15-22.30 L. 12.000

[redacted]
viale della Marina 44 (Ostia) tel [redacted]
Gallo Cedrone di Carlo Verdone; con Carlo Verdone, Regina Orioli. Orario: 14.45-16.30-18.20-20.20-22.30 L. 12.000

TRIANON Sala 1
via Muzio Scevola 99 tel. 067858158
Tutti pazzi per Mary di Peter e Bobby Farrelly, con Cameron Diaz, Matt Dillon. Orario: 15.30-17.50-20.10-22.30 L [redacted]

[redacted] **Sala 2**
via Muzio Scevola 99 tel. 067858158.
Small soldiers di Joe Dante; con Kirsten Dust, David Cross. Orario: 15.30-17.50-21.00-22.30 L. 12.000

[redacted] **Sala 3**
[redacted] Scevola 99 tel. 067858158.
Obsession di Jonathan Darby; con Jessica Lange, Gwyneth Paltrow. Orario: 16.30-18.30-20.30-22.30 L. 12.000

TRIANON Sala 4
via Muzio Scevola 99 tel. 067858158.
Il Pap'occhio di Renzo Arbore; con Renzo Arbore, Roberto Benigni Orario: [redacted]-18.30-20.30-22.30 L. [redacted]

TRIANON Sala 5
via Muzio Scevola 99 tel. 067858158.
Incontri proibiti. Orario: 16.00-18.00 **Caracter-Bastardo eccellente.** Orario: [redacted] 12.000

TRISTAR MULTIPLEX-SALA BLU
via G. di Gregna 5 (ang. via Tiburtina) tel. 0640801484
Small soldiers di Joe Dante; con Kirsten Dust, David Cross. Orario: 16.15-18.25-20.35-22.45 L. 8.000

TRISTAR [redacted] **ROSSA**
via G. di Gregna 5 (ang. via Tiburtina) tel. 0640801484.
Tutti pazzi per Mary di Peter e Bobby Farrelly; con Cameron Diaz, Matt Dillon. Orario: 15.25-17.45-20.05-22.25 L. 12.000

TRISTAR MULTIPLEX-SALA VERDE
via G. di Gregna 5 (ang. via Tiburtina) tel 0640801484
Godzilla di Ronald Emmerich; con Matthew Broderick, Jean Reno Orario: 15.00-17.30-20.00-22.30 L. [redacted]

[redacted]
via Tiburtina 374 tel. 0643533744
La spada magica ... Orario: 16.00-17.30-19.00 L. 12.000 **Arma letale 4.** Orario: 20.30-22.30 L [redacted]

[redacted]
via Bari 18 tel. [redacted].
[redacted] di Carlo Verdone; con Carlo Verdone, Regina Orioli. Orario: 14.45-16.40-18.35-20.30-22.30 L. 13.000

[redacted]

AL [redacted] via [redacted], 94 (Villa Fiorelli) tel. 0670302515. [redacted] Orario: 15.00-16.30 **Titanic** Orario: 18.10-21.30
ARCOBALENO via F. Redi 1A tel. 064402719 L.7.000 [redacted] Orario 15.45-18.00-20.15-22.30.
ASS. [redacted] via Pompeo Magno, 27 tel. 0632[redacted]. L.10.000. Sala A: [illegible] Orario: 16.30-18.30-20.30-22.30; Sala B: [illegible] Orario: 17.30-20.00-22.30; Sala C: [redacted] **parole** [redacted] Orario: 17.30-19.10-20.50-22.30.
AZZURRO SCIPIONI via degli Scipioni, 82 tel. 0639737161. Ingresso con tessera. Sala Lumière: **Ossessione** Orario: 17.00; **Rocco e i suoi fratelli** Orario: 19.15; **Morte a Venezia** Orario: 22.15. Sala Chaplin: **La freccia azzurra** Orario: 17.00; **Romeo & Giulietta** Orario: 18.30; **Ai confini della città** (corto)-**Madre e figlio** Orario: 20.30; [illegible] Orario: 22.30
[redacted] Palisello 24 tel [redacted] **Aprile** Orario. 16.00-17.40-19.20-20.55-22.30.
DELLE [redacted] viale delle Provincie 41 tel. 0644236021 L.7.000. **Il grande Lebowsky** Orario: 16.00-18.10-20.20-22.30.
DON BOSCO via Publio Valerio 63 tel. 0671588058 L.5.000 **Il** [redacted] **del mio migliore amico** Orario: 16.00-18.00.
DRIVE IN piazza Fonte degli Acilii 6/9 tel. 0650930649. L.10.000. **Il signor Quindicipalle** Orario: 20.30-22.30
PALAZZO DELLE ESPOSIZIONI via Nazionale, 194 tel [redacted]. Romaeuropa Festival presenta "Omaggio a Ettore Scola"
PASQUINO CLUB piazza S. Eg[redacted], 10 tel. 065803622. L.8.000. [illegible] VO Orario. 16.30-18.30-20.30-22.30.
[redacted] via G. B. Tiepolo, 13/A tel. 063227559. Ingr. con tessera. L.8.000. [redacted]

La partita è allo stadio, **Domenica Goal** è ovunque.
Radio Dimensione Suono

Fischler: impensabile rinunciare. In Italia si chiede continuità sulla politica per il settore

«Più occupati con la riforma agricola»

Ma sui rifinanziamenti si va allo scontro

[redacted] La crisi di governo preoccupa l'agricoltura. La richiesta [redacted] che viene [redacted] organizzazioni di [redacted] che il nuovo esecutivo garantisca stabilità con la conferma degli obiettivi e degli impegni presi [redacted] Prodi. Sul tavolo ci sono una ventina di problemi aperti: dalla [redacted] dell'Irap con salvaguardia dell'invarianza fiscale per le imprese agricole, alla programmazione degli interventi, al disegno legge di orientamento [redacted] modernizzazione, alla previdenza.

«Chi lascerà cadere la [redacted]tazione avviata al tavolo di Palazzo Chigi si assumerà la responsabilità di aprire una stagione di conflittualità in agricoltura», avverte il presidente della Coldiretti, Paolo Bedoni, impegnato nel consiglio nazionale della confederazione. Nel frattempo annuncia due iniziative, da programmare a livello regionale, che hanno lo scopo di creare attenzione [redacted] consenso: la prima si chiama «Impresa verde», [redacted] un progetto perché si imponga un'immagine [redacted] azienda agricola nuova, legata ad una concezione multifunzionale dell'agricoltura, dall'aspetto produttivo [redacted] quello ecologico [redacted] salvaguardia [redacted] presidio del territorio. La seconda, battezzata «Campagna amica» punta invece [redacted] costruire una politica di alleanze con forze sociali e consumatori per sottolineare [redacted] il ruolo dell'agricoltura sia destinato sempre più [redacted] influenzare società [redacted] ambiente.

Ma, oltre quelli interni, [redacted] aperti anche capitoli internazionali, come Agenda 2000, la riforma delle organizzazioni comuni [redacted] mercato e quella del sistema di finanziamento della politica agricola comunitaria [redacted] parte dell'Unione Europea. Fronti sui quali gli scontri sono cose di tutti i giorni. Proprio in risposta alle polemiche su Agenda [redacted] il commissario all'agricoltura, Fischler, ha comunicato i risultati [redacted] studio eseguito dai suoi esperti: la riforma del settore avrà un impatto positivo sull'inflazione, l'occupazione salirà dallo 0,2 e l'incremento per il prodotto interno lordo potrà raggiungere a lungo termine lo 0,4 per cento. Gli agricoltori, in particolare, beneficeranno di un'impennata dei redditi reali tra il 22 [redacted] il 34 per cento, rispetto a quelli calcolati sul periodo compreso tra il 1992 [redacted] il [redacted] Inoltre diminuirà l'esodo dalle campagne, aumenteranno i consumi e le esportazioni, mentre sulla spesa alimentare l'Ue potrà realizzare tra 20 mila e 34 mila miliardi di lire di risparmi. Insomma, conclude Fischler «rinunciare alla riforma è un'alternativa non proponibile». Ma il Copa, il Comitato che raccoglie le organizzazioni agricole europee, avverte: le modifiche del sistema [redacted] finanziamento della Ue è pericoloso, perché, come dice il vicepresidente del comitato, Carlo Gottero, nascondono ipotesi di rinazionalizzazione [redacted] della politica agricola. Sulla questione [redacted] parola passa domani ai ministri dell'agricoltura europei.

Intanto nove nubi [redacted] addensano sugli uliveti: [redacted] mettere sull'avviso i nostri produttori è il ministro Pinto, che parla di «nuove disposizioni comunitarie che tendono a modificare radicate diffuse e positive consuetudini nel sistema dell'autoconsumo, dei consumi familiari [redacted] delle vendite dell'olio [redacted] oliva dal frantoio [redacted] dal produttore direttamente al consumatore». E, secondo i calcoli fatti dall'Unaprol, l'aumento delle risorse destinato [redacted] settore oleicolo non compensa la riduzione [redacted] 41 per cento del sostegno comunitario: da mercoledì riparte la protesta dei produttori con una manifestazione unitaria organizzata a Bari da Coldiretti, Confagricoltura e Cia.

Vanni Cornero

Paolo Bedoni, presidente Coldiretti

[redacted]

Vino, accisa zero consentita

ROMA. La legislazione fiscale comunitaria ora in vigore non si op[redacted] a che un Paese produttore [redacted] vino applichi sul prodotto un'accisa (imposta di fabbricazione) uguale a zero. Lo ha detto il commissario europeo Mario Monti, responsabile della politica fiscale, in risposta all'interrogazione [redacted] un europarlamentare. Un'altra interrogazione riguardava la necessità [redacted] un riesame del regime in atto. Monti ha risposto che, dal 1992, è obbligo [redacted] prassi costante della Commissione europea preparare ogni due anni una relazione sul livello di tassazione delle bevande alcoliche. Nessuna decisione è [redacted] presa sul contenuto finale della prossima relazione, nella quale [redacted] si potrà mancare di riesaminare la questione dell'accisa a tasso zero per il vino e le condizioni [redacted] concorrenza tra i il vino [redacted] le altre bevande alcoliche».

Si cambia strategia contro la crisi

Riso, produzione decisa dai consumi

[redacted] Il futuro del riso italiano si gioca nel Duemila con un'ipotesi che prevede la ripartizione della superficie, ritagliata a misura di consumatori europei e [redacted] di produttori. E' questo [redacted] messaggio che scaturisce dallo studio commissionato dall'Ente nazionale Risi a Nomisma, [redacted] centro studi bolognese fondato da Prodi nel '91 per ricerche sull'economia reale. Una maxi-proposta che dovrebbe dare un contributo sostanziale per [redacted] dalla grave crisi in cui si dibatte il settore.

Già approvato da tutta la filiera risicola (agricoltori e industriali), il progetto [redacted] sottoposto all'esame del ministero delle Risorse Agricole, poi diventerà base per la riforma del regolamento comunitario. La risicoltura del Terzo Millennio secondo Nomisma parte da un presupposto: la centralità del consumatore co[redacted] punto di riferimento. E suddivide il riso in due settori: quello «locale» (lo japonica coltivato soprattutto in Italia) [redacted] quello «mondiale» (tipo Indica [redacted] japonica parboiled). La grande scommessa è il riequilibrio del mercato con un'operazione [redacted] restyling sull'ettarato. Giuseppe Ferraris, responsabile del gruppo riso di Confagricoltura: «Si tratta di convertire la quantità di riso locale eccedentario a produzione di riso cosiddetto mondiale».

La realizzazione del progetto avverrebbe attraverso lo spostamento di ettari e volumi di produzione. «E' uno studio molto approfondito - dice Piero Garrione, presidente dell'Ente Nazionale Risi - per alleggerire la pesantezza della situazione con l'equilibrio di mercato. Soltanto dopo la presentazione al ministe[redacted] progetto Nomisma sarà ufficializzato».

Ma nel frattempo filtrano le anticipazioni. Per salvare il settore oppresso da caduta [redacted] prezzi e concorrenza, secondo Nomisma la superficie risicola italiana dovrà [redacted] coperta da circa 57.000 ettari [redacted] «mondiale» (o Indica, destinata a consumi di [redacted] da contorno e non primi piatti), [redacted] 189.000 [redacted] japonica. Complessi[redacted] 239.000 ettari. Rispetto alla situazione attuale la superficie di Indica aumenterebbe [redacted] 31.500 ettari. Una trasformazio[redacted] che spinge gli agricoltori ad orientarsi verso nuovi scenari, limitando progressivamente le coltivazioni [redacted] riso locale. In questo modo sarebbe risolto [redacted] problema delle eccedenze. Secondo gli studi attualmente in Italia sarebbero infatti 180.000 le tonnellate di riso lavorato (equivalente [redacted] 50.000 ettari) e tutti derivanti da prodotto locale.

La proiezione riguarda anche l'intera area comunitaria (con i partner Spagna, Francia, Grecia e Portogallo). I 433 mila ettari [redacted] rebbero [redacted] ripartiti: 145 mila [redacted] mondiale, 288 mila [redacted] locale.

Una rivoluzione storica, che cambierebbe lo [redacted]. Tutto ciò, secondo gli addetti [redacted] lavori, non significa abbandonare il «made in Italy». Anzi, agire su due fronti. E s'infittiscono le iniziative per promuovere la tradi[redacted] del cereale coltivato in Italia. Nel Novarese si sta svolgendo la rassegna gastronomica «Ri[redacted] e Lago»; lunedì 26 ottobre [redacted] Costigliole d'Asti l'Italian Culinary Institute for foreigners organizza un convegno su «Riso, tipicità [redacted] tradizione italiana», con Stefano Bartezzaghi, Giancarlo Deidda, Edoardo Raspelli, Antonio Santini e Ezio Vizzari. Ea Milano, in serata, [redacted] presentata la «Guida Gallo 1999 ai migliori risotti del mondo», con Alberto Bevilacqua che ha curato [redacted] prefazione.

Gianfranco Quaglia

Piero Garrione

[redacted] Bambini e insegnanti vanno in cascina a «lezione di realtà» [redacted]

Il pollo non ha sei zampe

Un [redacted] pollo ha sei cosce [redacted] quattro petti, non ha piume [redacted] allevato [redacted] supermarket e nelle rosticcerie». Non è [redacted] frase demenziale, bensì [redacted] risposta [redacted] un ragazzino di 8 anni data [redacted] Roma all'intervistatrice di [redacted] azienda di marketing che svolgeva un'indagine sulle preferenze alimentari dei bambini. Ben venga dunque l'iniziativa «La campagna [redacted] bambini», che comincia questo [redacted] e il cui obiettivo principale è quello di mettere i più piccoli in contatto con [redacted] realtà agricola di tutti i giorni. L'idea [redacted] del Consorzio Agriturismo Piemonte: «L'originalità della nostra attività - dice il presidente, Margherita Borri - sta nel consentire ai bambini e ai loro insegnanti di entrare in contatto con [redacted] realtà agricola, attraverso esperienze [redacted] manualità». Per esempio? «Ad esempio, condividere [redacted] l'agricoltore delle mattinate di lavoro per la raccolta [redacted] mais o della frutta, osservare e seguire la loro trasformazione e lavorazione, vedere come si fa il pane. E, naturalmente, poter [redacted]re gli animali, non solo da cortile, [redacted] seguirne la cura e le fasi dell'alimentazione». Ai ragazzini è già stata distribuita la guida, intitolata appunto «La campagna [redacted] bambini». «I bambini - dicono i responsabili del Consorzio - possono così acquisire quel [redacted] della realtà [redacted] il quale si svuota di significato l'universo di simboli che l'umanità produce. Le insegnanti lo sanno ed [redacted] per questo che l'iniziativa ha [redacted]. L'esperimento - che ha il patrocinio del Comune, della Provincia e della Regione Piemonte - [redacted] anche oggetto di osservazione e apprezzamento da parte di agricoltori di altre regioni, che hanno sviluppato a loro volta nuove forme di ospitalità e accoglienza. Un altro aspetto positivo di questo scambio è il convolgimento, attraverso i bambini, [redacted] tutta la famiglia dell'esperienza agrituristica. Capita spesso che i bambini chiedano ai genitori [redacted] poter ritornare, così l'incontro si ripete di sabato e di domenica insieme a fratelli, cugini, zii. Ma [redacted] che [redacted] consiste esattamente, come si svolge la visita di una scolaresca in una azienda agricola? Vediamo due casi: un'impresa frutticola con stalla equina e una zootecnica-cerealicola. Nella prima ai bambini vengono fatti osservare i cavalli [redacted] vengono spiegati loro la razza, il comportamento, la morfologia. Si passa poi alla visita [redacted] podere [redacted] riconoscimento di fiori, piante e osservazione del frutteto [redacted] del bosco. Non mancano naturalmente i momenti dedicati alle gare: giochi [redacted] squadre, lancio del ferro, tiro alla fune e infine caccia al tesoro, basata sulle osservazioni fatte nella mattinata. Nell'azienda zootecnica cerealicola [redacted] programma è simile, con gli adattamenti richiesti dal diverso tipo di attività. [redacted] osserva la cura dei prati e la fienagione, la coltivazione del grano e del mais. Poi [redacted] vigneto, l'orto, gli animali da cortile, terminando con una passeggiata nei boschi. Le visite-tipo, che possono variare secondo la stagione e il carattere delle aziende, [redacted] una ventina e il costo si aggira tra [redacted] 10 e le [redacted] mila lire per bambino, nel secondo [redacted] pranzo compreso.

[redacted]

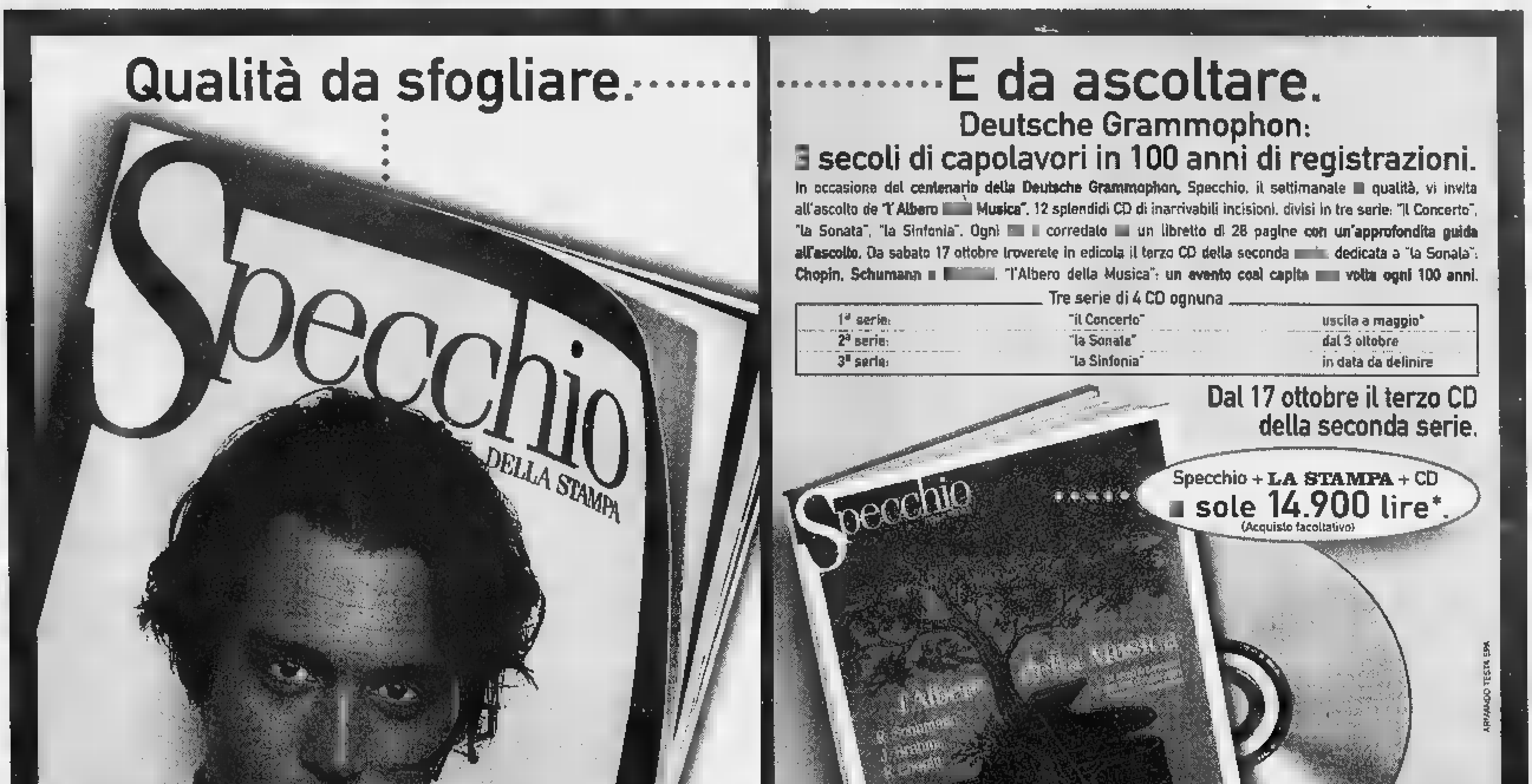

COMUNICATO RISERVATO A TUTTI GLI OPERATORI COMMERCIALI

DAL 19 OTTOBRE AL 25 OTTOBRE

SUGLI ACQUISTI SUPERIORI A L. 550.000*

SCONTO 5%

SCONTO IMMEDIATO IN FATTURA

*ESCLUSO: IVA, IMBALLI A RENDERE, ZUCCHERO E OFFERTE SPECIALI IN CORSO

Per ottenere la tessera di ingresso ai Docks Market occorre presentare l'iscrizione alla C.C.I.A.A. e il certificato di attribuzione partita IVA.

docks MARKET ALIMENTARI ALL'INGROSSO

ACQUI TERME (AL) - VIA CIRCONVALLAZIONE, 74 - TEL. 0144.324806/49/76 - FAX 0144.324715
Orario continuato: dal Lunedì al Venerdì dalle 7.00 alle 19.00 - Sabato dalle ore 7.00 alle ore 12.00 - Domenica dalle ore 8.30 alle ore 12.00

(TO) XXV APRILE,
TEL. 011.3976431 - 011.3976439
FAX 011.3580058 - 011.3580083
Orario continuato: dal Lunedì al Venerdì dalle ore 6.00 alle ore 21.00
Sabato dalle ore 6.00 alle ore 12.00
Domenica dalle ore 8.30 alle ore

(TO) S.S. LAGO DI VIVERONE, 36
TEL. 0125.577429/28 - 0125.675934/44
FAX 0125.577420
Orario continuato: dal Lunedì al Venerdì dalle ore 6.30 alle ore 19.00
Sabato dalle ore 7.00 alle ore 12.00
Domenica dalle ore 8.30 alle ore 12.00

VIGEVANO (PV) ARTIGIANATO, 10
TEL. 0381346171/81 - 0381.346294/77
FAX 0381.346351
Orario continuato: dal Lunedì al Venerdì dalle ore 7.00 alle ore 19.00
Sabato dalle ore 7.00 alle ore 12.00
Domenica dalle ore 8.30 alle ore 12.00

VADO LIGURE (SV) VIA FERRARIS, 137
TEL. 019.21641
FAX 019.216449
Orario continuato: dal Lunedì al Venerdì dalle ore 6.30 alle ore 19.00
Sabato dalle ore 6.30 alle ore 12.00
Domenica dalle ore 7.30 alle

24-25 ottobre 1998

Cantine Contratto
via G.B. Giuliani, 56
Canelli (Asti)

mostra mercato tra mare e collina
orario: 10,00 - 19,00

informazioni:
Cantine Contratto tel.0141823349

l'elogio dell'acciuga

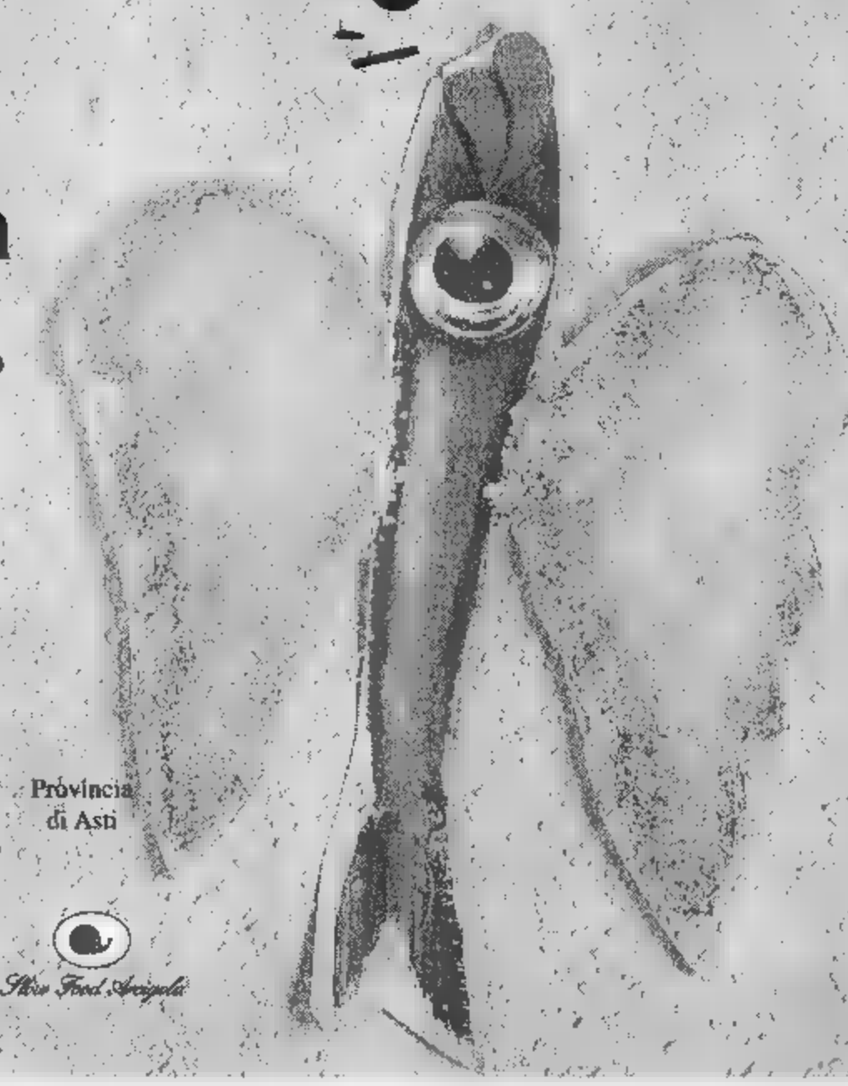

Ci vediamo a Canelli per celebrare
l'**acciuga** che "salta nel mare"
fino alle valli Piemontesi attraverso
l'antica **Via del Sale** Per ammirare
vetri storici di Murano,
gioielli, telerie, ceramiche e oggetti
che prendono forma ispirandosi
alla fauna del Mediterraneo
Per gustare acciughe in barile
e in mille modi, "**sposate**"
ai grandi ristoratori della zona,
in un itinerario arcigoloso inedito
e intrigante
Per sorseggiare grandi vini
e spumanti dell'antica
Casa Contratto dove,
nel silenzio delle sue cantine
si eleva ... il canto delle sirene

ADV Fuoriline Area - illustrazioni: Vittoria Facchini

Ministero per le Politiche Agricole Sezione Pesca
REGIONE PIEMONTE
Provincia di Asti
Comune di Canelli
LA STAMPA
Slow Food Arcigola

SPAZIO AFFARI

[redacted] 5

TORINO CITTA'

CORSO [redacted] termoautonomo [redacted] camera tinello cucinino e bagno. Mq [redacted] L. 185 milioni. Edilcase 011 561.3535.
[redacted] Tazzoli [redacted]ntro residenziale con giardino alloggio panoramico 7º piano 140 mq box auto. I.S.I. 011 535.351.
[redacted] Turati [redacted] L. 20 milioni signorile mq 160 [redacted] camere cucina biservizi 2 ingressi. Tel. 011 562.2296.
[redacted]SO Vinzaglio pressi casa recente [redacted]no ultimo mq 145 sala [redacted] cucina biservizi terrazzo. Tel. 011 596.169.
CORSO Vittorio fronte giardini Cenisia signorile ristrutturato soggiorno 2 camere servizi. Iulacasa 011 434.7626.
CORSO Vittorio piazza Rivoli libero saloncino 2 camere tinello cucinino bagno ascensore. Emmedue 011 562.8487.
CORSO Vittorio pr[redacted] Vinzaglio piano alto libero mq 230 più terrazzo [redacted] 2 posti auto. Salm 011 568.3263.
CRIMEA stupendo vista sig[redacted] alloggio/studio mq 240 salone 4 camere cucina 3 bagni box posto auto vende. Imm. Postiglione 011 504.040.
CROCETTA abitazione/ufficio in casa signorile mq 180 salone doppio 4 camere cucina biservizi. Edilcase 011 561.3535.
[redacted] corso Adriatico libero ingresso salone camera cucina bagno L. 220 milioni. Sabatelli Immobili 011 655.359.
CROCETTA corso Galileo Ferraris libero con portineria camera cucina bagno L. 140 milioni. Gabetti 011 591.8339.
CROCETTA corso Re Umberto alloggio 6º piano mq 290 terrazzo mq 50 stabile prestigioso. Torino Centro 011 562.2430.
[redacted] Duca degli Abruzzi casa d'epoca prestigiosa piano 1º elegantemente ristrutturato sala pranzo 2 camere studio cucina biservizi. Tel. 011 596.169.
[redacted] in stabile recente signorile panoramico salone 2 camere cucina abitabile biservizi box. J.C. 011 517.2817.
CROCETTA (isola pedonale) completamente ristrutturato da architetto mq 140 piano alto. Belle Epoque 011 568.1826.
CROCETTA isola pedonale intera palazzina d'epoca monofamiliare mq 550 su 3 piani più mansarda finiture di pregio giardino e garage. Tel. 011 596.169.
CROCETTA libero signorile mansardato di 65 mq 3 vani servizi ristrutturato volendo arredato. Berra 011 549.330.
CROCETTA libero signorile [redacted] camere cucina 2 bagni mq 110 completamente ristrutturato. Imm. Cravari 011 568.1515.
[redacted] 5º piano ristrutturato ingresso 2 camere cucina servizi L. 180 milioni. Studio Quaglia 011 367.516.
CROCETTA su grande corso in palazzo signorilissimo vendo appartamento mq 290 circa salone salotto 5 camere cucina guardaroba armadiato 2 bagni. Tel. [redacted].
CROCETTA via Carle signorile biingressi ampio [redacted] 2 camere cucina biservizi lavanderia mq 140. Tel. 011 546.065.
CROCETTA via Marco Polo bellissimo appartamento mq 90 ristrutturato stabile d'epoca L. 230 milioni. Tel. 011 669.2962.
CROCETTA via Marco Polo libero ristrutturato 3 camere tinello cucinino bagno L. [redacted] milioni. Gabetti 011 591.8338.
CROCETTA via S. Secondo piano 2º alloggio mq 160 cucina 5 camere servizi L. 320 milioni. G. F. 011 385.7004.
CROCETTA via Valeggio minilissimo in stabile prestigioso soggiorno pranzo cucina 2 camere biservizi possibilità posto auto. Qualità Immobili 011 536.600.

CROCETTA
villa d'epoca prestigiosa esclusiva rifinitissima mq 500 con splendido giardino. Trattative riservate. Tel. 011 812.3444.

CROCETTA zona Mauriziano impresa prenota alloggi nuovi signorili in costruzione. Tel. 011 676.377.

[redacted]
vende alloggi in costruzione palazzina 3 piani zona Santa Rita metrature 60/150 mq. Boxes. Ufficio vendite in cantiere. Tel. 011 316.1244 - [redacted]

[redacted] **CODONI** 011 660.2264 corso S[redacted]stopoli 12 tranquillo 2 camere cucina [redacted]gno giardino privato L. 185 milioni.
ELIO CODONI 011 [redacted] via Principe Tommaso (corso Vittorio) libero [redacted] re cucina 2 bagni mq 120 signorile.
ESIM Cit Turin bell[redacted] casa Liberty prestigioso salone 4 camere cucina triservizi, box posto auto. Tel. 011 480.135.
ESIM corso Vittorio piazza Rivoli 3 camere cucina bagno 100 mq piano alto. Prezzo interessante. Tel. 011 480.135.
ESIM [redacted] piano alto signorile salone doppio 3 camere cucina 2 servizi [redacted]sarda, box. Tel. 011 480.135.
ESIM Parella signorile ultimo piano terrazzo 60 mq salone 2 camere cucina biservizi, mansarda indipendente di salone angolo cottura e bagno. Tel. 011 480.135.
ESIM S. Rita in bello [redacted] saloni 3 camere cucina [redacted] cantina box e posto auto. Tel. 011 480.135.
ETG [redacted] D [redacted] Peyron casa d'epoca con portineria appartamento piano rialzato mq 165, uso abitazione/ufficio prezzo molto interessante. Tel. 011 521.2438.
[redacted] **IMMOBILI SRL** A Centro storico, piazza IV M[redacted] alloggio in casa d'epoca signorile, in ristrutturazione, con affaccio su piazza, di 3 camere soggiorno cucina 2 bagni, con terrazzino, possibilità box auto ottime rifiniture. Tel. 011 436.5819 - 011 521.2438.
ETG IMMOBILI SRL B centro storico su piazza, in casa d'epoca in ristrutturazione, appartamenti signorili da mq 48 a 208, terrazzi e box, ottimo investimento. Tel. 011 436.5819 - 011 521.2438.
[redacted] **SRL** C corso Dante 6º piano ottime condizioni soggiorno 2 camere cucina servizio. Tel. 011 521.2438.
ETG IMMOBILI SRL E via Dei Mille angolo via Della Rocca mq 300 piano nobile, ottime rifiniture con boiserie, camino d'epoca ed ampi saloni doppi ingressi, possibilità affitto box auto in cortile. Tel. 011 436.5819 - 521.2416.
ETG [redacted] **SRL** F via Manara, pro[redacted]o Flume mq 160 terrazzo 2 ingressi ottimo stato. Tel. 011 521.2438.
[redacted] **IMMOBILI** [redacted] G [redacted] Cordero di Pamparato casa epoca, alloggio duplex 4º/5º piano 2 ingressi mq 170 ottimo stato. Tel. 011 436.5819 - 521.2438.
[redacted]**ID** 011 581.8777 Cit Turin via Cavalli adiacente Tribunale signorile recente 2 ingressi 4 camere cucina 2 bagni.
EUROFID 011 501.8777 via Digione/piazza Bernini in stabile di nuova ristrutturazione alloggi da 45 a 100 mq. Iva 4%.
FAILLA & BERTINETTO [redacted] 741.2874 libero signorile corso Principe Eugenio ottimo soggiorno 2 camere cucina servizi L. 290 milioni. Volendo altro alloggio adiacente, [redacted].
FAILLA [redacted] BERTINETTO 011 741.2874 libero zona Rebaudengo panoramico camera tinello cucinino bagno L. 118 milioni.
FAILLA & BERTINETTO 011 741.2874 libero zona via Vandalino spazioso camera tinello cucinino bagno L. 120 milioni.
FAILLA 011 [redacted] corso Palermo libero doppi ingressi salone 3 vani cucina 2 bagni box più posto auto affare L. 235 milioni.
[redacted] 011 437.2366 adiacenze [redacted] Maurizio libero signorile soggiorno 2 camere servizi mq 132 L. 358 milioni.
[redacted] 437.2366 [redacted] Montecucco libero stupendo salone 2 [redacted] cucina 2 bagni [redacted] doppio L. 650 milioni.
FAILLA 011 437.2366 corso Vittorio (corso Re Umberto) libero piano alto signorile mq 178 L. 490 milioni.
[redacted] 011 437.2366 libero via Vigliani piano alto ascensore camera tinello cucinino [redacted] (2 arie) L. 120 milioni.
[redacted] 437.2366 [redacted] libero termoascensore ampio 2 camere tinello servizi taglio classico L. 180 milioni.
[redacted] via libero 2 [redacted] tinello cucinino bagno 5º piano L. 90 milioni più mutuo. Tel. 011 640.3793 Activa.
FIMINTER IMMOBILI [redacted] Galileo Ferraris fronte Isola Pedonale 240 mq in bella casa d'epoca. [redacted] 011 517.0021.
FIMINTER IMMOBILI via Save pressi piazza Vittorio casa d'epoca 300 [redacted] truschi L. 760 milioni. Tel. 011 517.0021.
[redacted]**MINTER IMMOBILI** via Valperga Caluso bella casa d'epoca signorile 190 mq 3º piano L. 460 milioni. Tel. 011 517.0021.
[redacted]**MINTER IMMOBILI** via Governolo casa d'epoca salone 6 camere cucina bagni box L. 750 milioni. Tel. [redacted] 517.0021.

FRAZIONAMENTO
lungo Dora Firenze stabile con ascensore alloggi da 45, 55 e 85 mq mutuo con rate pari affitto. Edilcase 011 561.3535.

FRONTE Po prestigioso appartamento pa[redacted] 3 camere cucina tripli servizi box. Eurocase 011 580.6023.
[redacted] 011 [redacted] vende libero pressi chiesa S. Rita intero piano 1º 600 mq unili con rialzato 1[redacted] mq da rialzare e frazionare 11 appartamenti.
GABETTI casa indipendente bi/trifamiliare ristrutturata mansarda posti auto cortile. Ag. Lucento 011 253.747.
GABETTI [redacted] Grosseto ristrutturato 2 camere [redacted] bagno 2 arie libero L. 175 milioni. Ag. Lucento 011 253.747.
GABETTI SPA Campidoglio [redacted] signorile 3 camere tinello cucinino bagno L. 208 milioni. Ag. Parella 011 756.688.
GABETTI SPA corso Galilei salone 2 ca[redacted] cameretta cucina 2 bagni vista Valentino. Ag. Nizza 011 663.3574.
[redacted] **SPA** [redacted] Lecco libero ristrutturato 3 camere cucina bagno L. 235 milioni. Ag. Parella 011 756.688.
GABETTI SPA corso Taranto, libero, ben tenuto: soggiorno angolo cottura 2 camere bagno. Tel. 011 248.1653.
GABETTI SPA piazza Carna panoramico e spazioso appartamento [redacted] mansarda collegata. Ag. G. Cesare 011 248.1653.
GABETTI [redacted] strada Bertolla [redacted] indipendente con giardino e locale commerciale. Ag. G. Cesare 011 248.1653.
GABETTI [redacted] Vanchiglietta via Oropa mq [redacted]turato termoautonomo L. [redacted] milioni. Ag. Crimea 011 660.4240.
[redacted] Vanchiglietta via [redacted] mq 75 circa ristrutturato L. 185 milioni. Ag. Crimea 011 660.4240.
[redacted] vendo libero fronte parco Ruffini salone 3 camere cucina 2 bagni box. Ag. Viberti 011 335.8703.
GABETTI SPA vende libero via Bergera recente saloncino 2 camere cucina bagni box. Ag. Viberti 011 335.8703.
[redacted] **SPA** via Finalmarina ingresso [redacted] camera cucinotta bagno ristrutturato. Ag. Nizza 011 663.3574.
[redacted] via Pagliani [redacted] costru[redacted] 3 camere tinello cucinino 2 bagni. Ag. Nizza 011 [redacted].
GIARDINI Marinetto [redacted] bella [redacted] recente mq 100 elegantemente ristrutturati. Luciana Vola 011 435.1555.
[redacted] **IMMOBILIARE** libero [redacted] Ferrucci ingresso 2 [redacted] cucina bagno 2 arie luminoso. Tel. 011 518.4780.
G.L. IMMOBILIARE [redacted] pressi Molinette [redacted] ingresso salone 2 [redacted]ere cucina 2 bagni. Tel. [redacted].
G.L. IMMOBILIARE pressi corso Bramante libero ingresso 2 camere cucina bagno L. 145 milioni. Tel. 011 518.4780.
[redacted] **IMMOBILIARE** S. Rita libero ingresso 2 camere tinello cucinino bagno 2 arie luminoso. Tel. 011 518.470.
G.L. IMMOBILIARE via Bibiana in elegante [redacted] si prenotano [redacted] varie [redacted] 518.4273.
G.L. IMMOBILIARE via Venaria alloggi nuovi pronta consegna varie metrature minimo anticipo. Tel. 011 518.4780.
GRAN MADRE panoramico ingresso salone 4 camere cucina 3 bagni balconi 2 posto a[redacted]. [redacted]. Profin 011 812.4513.
GRAN MADRE pressi casa nuova mansarda mq 60 circa terrazzino box posto auto. Studio Ceraser 011 812.6106.
IMPRESA corso Brunelleschi ultimi alloggi sala 2 camere cucina 2 servizi box giardino. Bignamini 011 434.2377.
IMPRESA vende pressi piazza Statuto corso Principe Oddone in stabile signorile con ampio giardino [redacted] alloggi in costruzione varie metrature [redacted] box auto mutui permuta. Siniedil 011 531.910.

INIZIO FRAZIONAMENTO
via Vanchiglia 41 liberi alloggi di camera cucina bagno; 2 camere cucina bagno; 3 camere cucina bagno. Prezzi a partire da L. 34 milioni. Possibilità di abbinamenti vari. M. Caso sas 011 770.7531.

INVESTITALIA Crimea in palazzotto Liberty alloggio panoramico da ristrutturare mq 190. Box auto. Tel. 011 518.4366.
INVESTITALIA dintorni corso Montecucco alloggio soggiorno camera tinello cucinino bagno mq 100. Tel. 011 518.4366.
INVESTITALIA interno corso Francia vista parco Tesoriera signorile alloggio anche divisibile mq 570. Tel. 011 518.4366.
INVESTITALIA via dei Mille in palazzo d'epoca ristrutturato alloggio mq 150 totali su 2 piani. Tel. 011 518.4366.
[redacted] via [redacted] corso Montecucco alloggio con [redacted] da mq 120 totali. Box auto. Tel. 011 518.4366.
INVESTITALIA via Montevecchio in palazzo moderno signorile appartamento mq 250. Piano 4º. Tel. 011 518.4368.
ITALIA '61 panoramico mq 180 ingresso salone 3 [redacted] cucina doppi servizi [redacted] doppio. Tel. 011 544.533.
LA DE-GA vi offre ultimi alloggi in vendita in [redacted] quartiere completamente ristrutturato tra via Sant'Agostino e via dello Orfano. Telefonare allo 011 817.8174 - 011 436.2338.
LESSONA via vicinanze, impresa pronota ultimi alloggi in [redacted]stigiosa palazzina dominante sul par[redacted]. Tel. 011 561.1137 - 0347 451.2059.
LIBERO corso Sebastopoli camera tinello cucinino servizi piano 6º [redacted] auto. Tel. 011 [redacted].
LIBERO Parella in palazzina [redacted] 2 camere cucina biservizi box. Tel. 011 562.3725.
LIBERO [redacted] Viriorio sala 2 camere cucina servizi piano 3º no ascensore L. 140 milioni. Tel. 011 562.3725.
LIBERO S. Rita via Filadelfia ampio 2 camere tinello cucinino bagno. Contralcase 011 433.1767 - 433.3223.
LIBERO via Crescentino casa d'epoca restaurata ascensore termo salone 3 camere cucina 2 bagni. Tel. 011 503.313.
LIBERO via Susa (Inghilterra) soggiorno cucinotta [redacted] servizi ristrutturato. Tel. 011 562.3725.
[redacted] libero piano [redacted] con ascensore 2 camere tinello cucinino bagno ripostiglio L. 150 milioni. IPI 011 561.7091.
LUCIANA VOLA 011 435.1395 corso Turati in elegante complesso con piscina piano alto mq 175 vista collina.
LUNGO Dora Voghera libero ingresso 4 camere cucina bagno termoascensore L. 150 milioni. [redacted] 011 568.3263.
LUNGO PO ANTONELLI pressi impresa vendo nuova mansarda signorile mq 42 termoautonomo. Tel. 0335 272.066.
LUNGO PO ANTONELLI vicinanze impresa vende alloggio ristrutturato salone cucina 2 camere 2 wc abbinabile mansarda termoautonomo. Tel. 011 899.4657.
LUNGO PO Machiavelli casa signorile pri[redacted] vende alloggio mq 200 4º piano splendida vista box. Tel. 011 819.4610.
LUNGO PO [redacted] libero signorile panoramico salone 3 camere cucina 2 servizi. Bergamasco 011 669.9631.
MADONNA della Rose pressi corso Unione 1º piano mq 160 terrazzo L. 200 milioni più mutuo. Tel. 011 640.3793 Activa.
MINIAPPARTAMENTI nuovi centrali signorili piccolo stabile d'epoca totalmente ristrutturato. AD Casa 011 958.[redacted].
MIRAFIORI libero piano 6º saloncino [redacted] camere cucina terrazzino verandato box L. 170 milioni. Eurocase 011 580.6023.
[redacted] piazza de Amicis in [redacted] ristrutturato [redacted] 2 livelli soluzioni originali [redacted] da ristrutturare. Studio Osta vende. Tel. 011 812.7700.
MONOLOCALE signorile adiacente corso Tassoni (Migliara) ristrutturato finemente arredato. Eurocase 011 580.6023.
NEL centro storico in palazzo monumento nazionale restaurato impresa offre alloggi di varie dimensioni. Per informazioni telefonare allo 011 817.8174 - 011 436.2338.
[redacted] Rosmini in epoca ristrutturato ascensore termoautonomo appartamenti ingresso soggiorno camera cucina servizi mai abitati. Studio Nuzzi 011 542.488.
PALAZZINA mq 550 circa 3 piani uso civile e commerciale zona via Filadelfia pressi corso Unione. Ottimo investimento/reddito. Torino Centro 011 562.2430.
PALAZZINA signorile ultimi 3 appartamenti in pronta consegna zona Tesoriera mq 105 e 180 vendesi direttamente. Tel. 011 [redacted].

PARCO MICHELOTTI
splendida villa a [redacted]ra nuove finiture estremamente [redacted]plete. E[redacted] 011 437.5696.

PARCO RUFFINI in via Monginevro 158, via Stelvio 15 alloggi da 48 a 107 mq box auto giardino consegna dicembre '99. BORINI & PRONO vende. Tel. 011 562.2992.
PELLICO via (corso Massimo d'Azeglio) in ristrutturazione alloggi liberi da mq 40 a mq 140 a prezzi interessanti con facilitazioni di pagamento. ITI 011 319.2332.
PIAZZA Adriano (pressi) nuova costruzione alloggi varie metrature residenziale a partire da L. 100 milioni rifiniture di pregio. Tel. 011 953.4809 - 953.2198.
PIAZZA Bernini in casa d'epoca mq 230 [redacted] ristrutturare 2 saloni 4 camere cucina biservizi box. Edilcase 011 561.3535.
PIAZZA Bernini in casa prestigiosa del '70 mq 280 doppi ingressi giardino privato e box auto. Edilcase 011 561.3535.
PIAZZA Carducci pressi libero totalmente ristrutturato ampio 2 camere tinello cucinino servizi mq 90. Finci 011 505.691.
PIAZZA Castello via Pietro Micca prestigioso stabile d'epoca appartamento mq 110 piano alto. Tel. 011 531.005.
PIAZZA Cattaneo libero 9º piano panoramico soggiorno camera cucina bagno L. 170 milioni. Edilcentro 011 501.717.
PIAZZA Gallimberti pressi [redacted] 2 camere cucina servizi ristrutturato L. 270 milioni. Panorama Casa 011 771.7047.
PIAZZA Gran Madre signorile [redacted] 2 camere cameretta [redacted] biservizi [redacted] box triplo. De Sario 011 819.2200.
PIAZZA Guala [redacted] signorile salone [redacted] camere soggiorno cucinotta biservizi L. 310 milioni. Design Case 011 318.1515.
PIAZZALE Caio Mario 7º piano panoramico alloggio mq 125 terrazza mq 20. Santateresa 011 776.4738.
[redacted] Manno pressi ristrutturato 3º piano ingresso 2 camere cucina servizi. Veranda. Ascensore. S.I.A. 011 581.7852.
PI[redacted] Rivoli pressi libero ristrutturato ingresso 2 camere tinello cucinino bagno bella casa Emmedue 011 562.8487.
PIAZZA Statuto via Allioni 4 camere [redacted]notta bagno terrazzino 1º piano ottimo stabile. Personalcase 011 771.8507.
[redacted] Vittorio via Bava casa d'epoca signorile piano 1º mq 250, 4 camere [redacted] sale affrescate servizio più soppalco [redacted] 35 abitazione/ufficio. Tel. 011 [redacted].
PLATANI residenza cors[redacted] Cirié 10, impresa vende ultimi alloggi in prestigioso palazzo in posizione dominante. Tel. 011 561.1137 - 0347 451.[redacted].
PONTE [redacted] pressi in palazzina signorile salone [redacted] cucina biservizi 130 mq circa. Box. [redacted] 011 568.2665.
PRECOLLINA [redacted] largo Tabacchi villetta indipendente giardino pianeggiante L. 840 milioni. G. & V. 011 660.4291.
[redacted] bella [redacted] d'epoca [redacted] terrotta alloggi vario metrature volendo abbinabili box giardino. Maina 011 835.042.
PRECOLLINA [redacted] Chieri casa quadrifamiliare ristrutturata alloggi vario metrature box giardino. Tel. 011 873.5361.
PRECOLLINA corso Sella vista Mole alloggio rifinito 90 mq L. 260 milioni box. Casapiemonte Hermada 011 819.1000.
PRECOLLINA Crimea (Largo Montana) mq 250, 185, 300, più belli in stabile re[redacted]. La Belle Epoque 011 568.1828.
PRECOLLINA in posizione panoramica alloggio [redacted] 2 livelli mq 130 giardino privato posti auto. Creditcase 011 597.770.
PRECOLLINA libero appartamento ristrutturato soggiorno camera cucina servizi. Eurocase 01[redacted].6023.
PRECOLLINA piazza Hermada ben ristrutturato soggiorno camera cucina bagno vi[redacted]. Creditcase 011 597.770.
PRECOLLINA porzione di villa bifamiliare [redacted] '700 ottimamente ristrutturata: [redacted] mq, box doppio, giardino esclusivo 5000 mq. Maina 011 835.042.
[redacted] pressi largo Boccaccio libe[redacted] saloncino 3 camere cucinino bagno e terrazzo. Emmedue [redacted].8487.
PRECOLLINA [redacted] sogg[redacted] 4 camere tinello cucinotta [redacted] giardino condominiale. Salm 011 [redacted].
PUNTO EDILNORD corso Einaudi [redacted] signorile piano 7º mq 200 biingressi portineria L. 650 milioni. Tel. 011 542.866.
PUNTO EDILNORD corso Galileo Ferraris alloggio ultimo piano vista splendida mq 200 L. 530 milioni. Tel. 011 542.866.
PUNTO EDILNORD corso Novara in [redacted]bile nuovo alloggio ultimo piano box prezzo interessante. Tel. 011 542.866.
PUNTO EDILNORD corso Sebastopoli prestigioso piano alto mq 210 portineria biingressi box doppio. Tel. 011 542.866.
PUNTO EDILNORD pressi corso Stati Uniti alloggi in casa d'epoca di mq 90 e 120. Tel. 011 542.866.
[redacted] pressi Torino Esposizioni in stabile signorile piano 4º mq 85 L. 215 milioni. Tel. 011 542.866.
PUNTO EDILNORD [redacted] Segantini palazzi[redacted] con giardino alloggio biliveli mq [redacted] box L. 290 milioni. Tel. [redacted]1 542.866.
REAGLIE [redacted] quadrifamiliare [redacted] mq [redacted] mansarda mq [redacted] giardino [redacted]. Santateresa 011 776.4738.
[redacted] **DONATO** in via Le Chiusa 97 ultimi alloggi da 50 a 105 mq con box auto giardino in pronta consegna. BORINI & PRONO vende. Tel. 011 562.2992.
SAN DONATO [redacted] Livorno libero a L. 72 milioni ingresso ca[redacted] tinello cucinino bagno. Emmedue 011 562.8487.
SAN PAOLO libero fronte parco panoramico alto salotto camera cucina balconi. Tel. 011 336.696.
[redacted] libero in palazzina recente con giardino salone 3 [redacted]re tinello cucina 2 bagni mq [redacted] L. 450 milioni volendo box. Per visita Edilcase [redacted] 561.3535.
S. RITA adiacenti piazza casa recente ingresso camera tinello cucinino L. 30 milioni L. 580 mila mese. Tel. 011 503.313.
[redacted] in palazzina indipendente splendido appartamento 160 mq soggior[redacted] cucina 5 camere bagni. Haston 011 562.[redacted].
S. RITA parco Rignon libero [redacted] camere cucina 2 servizi [redacted] giardino recente ot[redacted]. Bignamini 011 434.2377.
S. RITA signorile ingresso camera soggiorno cucinino terrazzo in casa architetto Mancinao. Giorgio Ortelli 011 597.575.
S. RITA Sporting in[redacted] nuova costruzione alloggi da 35 mq a 115 mq [redacted] giardino. Gedim 011 562.7568.
SU corso prestigioso [redacted] salone camino due letto biservizi cucina finiture p[redacted] no agenzie. Tel. [redacted] 437.2095 sera.
TAIT [redacted] 562.3931 libero attico lungo [redacted] Machiavelli ristrutturato [redacted] camere tinello cucinino bagno terrazzo.
TAIT 011 562.3931 [redacted] corso [redacted] panoramico signorile recente ampio [redacted] camere soggiorno cucinino box.
TAIT [redacted] 562.3931 libero [redacted] Giulio Cesare - Novara piano alto saloncino 2 camere tinello cucinino bagno.
TAIT [redacted] 562.3931 libero corso Racconigi (pressi corso Vittorio) signorile recente [redacted]era cucina bagno.
TAIT 011 562.3931 [redacted] corso Ursa/via Vigliani recente 3 camere bagno.
[redacted]**T** 011 562.3931 libero [redacted] Vercelli ingresso - soggiorno camera bagno ascensore minimo contanti L. 5 milioni.
TAIT 011 562.3931 libero in corso Trapani (pressi corso Peschiera) saloncino 2 camere tinello ascensore.
[redacted] 562.3931 libero Italia '61 (pressi Palazzo del Lavoro) rinnovato camera tinello cucinino minimo contanti.
TAIT 011 562.3931 libero pressi corso Cairoli ampio monolocale con ingresso bagno termoascensore minimo contanti.
TAIT 011 562.3931 libero S. Rita signorile recente 5º ed ultimo piano salone 2 camere cucina bagno.
TORINO MARE 011 437.5555 libero adiacenze corso Emilia ingresso 2 camere cucina ripostiglio bagno e cantina.
TORINO via Sommariva 1º piano casa signorile alloggio di 2 camere tinello cucinino veranda servizio e cantina possibilità box L. 185 milioni. Tel. 011 606.5880.
VANCHIGLIA via Napione ristrutturato soggiorno 3 camere cucina biservizi box L. 250 milioni. Dacomo 011 319.9010.

VENCHI UNICA
[redacted] Vandalino impresa vende ultimi alloggi piano 2º fuori terra soggiorno cucina 2 camere possibilità [redacted] servizi da L. 220 milioni. [redacted]uo regionale da 2%. Ottime finiture. Tel. 01[redacted]

VENDESI pressi via Vigliani libero saloncino [redacted] due camere cucina servizi 95 mq L. 185 milioni. Tel. 011 771.1614.
VIA Asuncion panoramico mq 60 piano alto camera tinello cucinino bagno terrazzino L. 140 milioni. Tel. 011 669.2962.

[redacted] 38
nuovi alloggi signorili pronta consegna 130 mq circa al piano piccolo condominio ottime finiture mutuo, permute. Eurodile 011 437.5696.

VIA Cernaia fronte Cittadella vendo appartamento mq 180 circa 5 vani L. 450 [redacted]ni. Casa d'epoca. Baldini 011 596.771.

VIA CERNAIA 40
In prestigiosa casa d'epoca liberi 2 monolocali ultimo piano. Eurodile 011 437.5696.

VIA Cibrario pressi alloggio [redacted] biingressi salone 3 camere cu[redacted] biservizi mq [redacted] circa. Intercase 011 568.2665.
[redacted] Canal ingresso salone [redacted] 3 camere 2 servizi soffitto cantina box. Borgo Vecchio 011 509.875.

VIA DELLA CONSOLATA
in esclusivo palazzo del '700 mq [redacted] saloni affrescati particolari di [redacted] prestigio abitazione/ufficio. Tel. 011 812.3444.

VIA della Rocca alloggio nuovo prestigioso custode soggiorno cucina 3 camere 3 bagni posto auto. Cogim 011 899.4402.
VIA della Rocca angolo via Mazzini libero in stabile d'epoca salone 3 camere cucina 2 servizi. Aria 011 355.715.
[redacted] della Rocca in bella [redacted] d'epoca soggiorno 2 camere cucina doppi servizi. Gabetti Crimea 011 660.4240.
[redacted] da Sanctis living su soggiorno cucinotto camera bagno cantina ristrutturato. Piano 6º. Silpa 011 619.9494.
VIA Di Nanni libero camera cucina bagno ingresso 2º piano ben tenuto affare L. 60 milioni Consuledile 011 437.4000.
VIA Massena libero totalmente ristrutturato bellissimo salone camino 4 camere ampia cucina biservizi. Finci 011 505.691.
VIA Rio de Janeiro ingresso salone 2 camere cucina servizi box mq 117 giardino e terrazzo mq 130. Silpa 011 619.9494.
VIA Rio de Janeiro ingresso soggiorno con angolo cottura camera bagno box. Mq 67 piano 4º. Silpa 011 619.9494.

(continua)

LA STAMPA ABBATTE I COSTI DELL'ISTRUZIONE

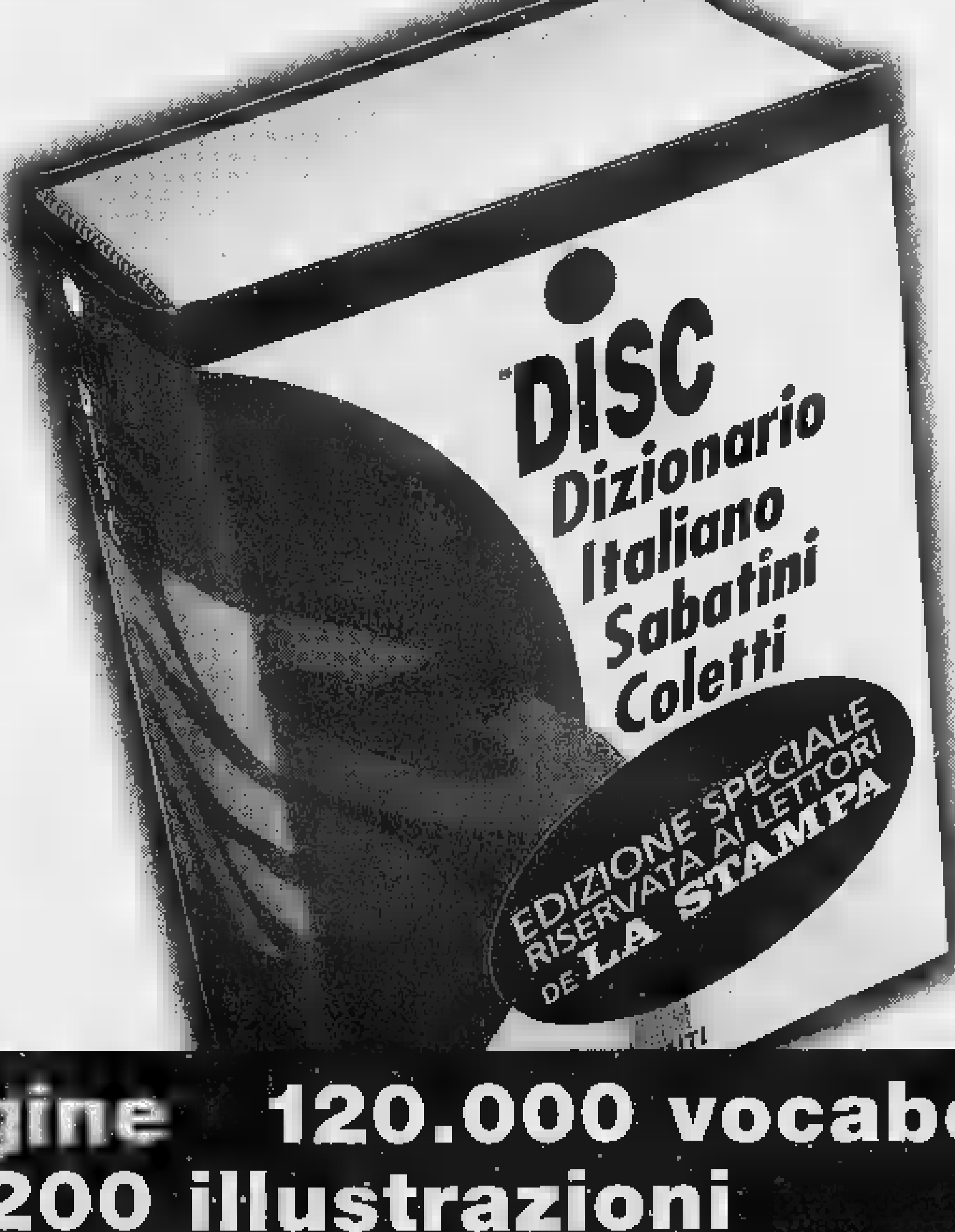

E sceglie per i propri lettori il nuovo Dizionario Italiano Sabatini Coletti.
A sole L. 45.000,
più 10 prove d'acquisto de "La Stampa".

[redacted] pregati di rivolgersi al loro [redacted] di fiducia.

Per informazioni chiamare il Numero Verde 167-011959

3.104 pagine 120.000 vocaboli
1.200 illustrazioni
[redacted] è [redacted] la scuola, le [redacted] ma anche per [redacted] con la [redacted]

Nome
Cognome
Via
Città
Cap
Tel
Prov.
LA[redacted]

1	5	9
2	6	10
4	8	
3	7	

Ritagliate i codici [redacted] barre dalle prime pagine de "La Stampa" per 10 giorni e incollateli negli appositi spazi. Compilate questo coupon con i vostri dati e consegnatelo al vostro edicolante di fiducia. Due giorni dopo potrete già ritirare [redacted] vostra copia di Disc, il nuovo Dizionario Italiano Sabatini Coletti pagando le 45.000 lire. Per gli abbonati [redacted] prevista la medesima procedura. Non sarà possibile l'invio del dizionario per posta.

Il trattamento dei dati personali [redacted] svolto [redacted]'Editrice La Stampa S.p.A. e da Giunti Gruppo Editoriale limitatamente all'operazione in questione e [redacted] di quanto [redacted] dalla legge 675/96 [redacted] dei dati personali. I dati in questione pertanto non saranno [redacted] comunicati a terzi.

ETIMOLOGIE, SINONIMI, FRASEOLOGIA IN PIÙ LINGUE, PROVERBI, SIGLE, ABBREVIAZIONI, ILLUSTRAZIONI E ALTRO ANCORA. IL DISC È UN'OPERA INDISPENSABILE: MOLTO PIÙ DI UN SOLO DIZIONARIO. IN ESCLUSIVA CON LA STAMPA.

LA STAMPA GIUNTI

Lingotto Fiere

Torino 19-22 novembre 1998

Giovedì - Venerdì 17.00-23.00 Sabato - Domenica 10.00-23.00

Expo 2000

ELOGIO all' OROLOGIO & PREZIOSA

13ª EDIZIONE

Salone dell'orologeria, gioielleria e degli oggetti preziosi da collezione

Buono Sconto di L. 3000
ELOGIO all' OROLOGIO & PREZIOSA
Lingotto Fiere 19-22 Novembre 1998
speciale per i nostri lettori: ritagliare e presentare alla cassa per ricevere due biglietti ridotti costano L. 9.000 anziché L. 12.000 nei giorni Giovedì e Venerdì

Eventi speciali.

Una originale esposizione di cronometri, orologi e auto d'epoca sportive e non.
In collaborazione con
Associazione A.S.V.A. (Torino)
■ Associazione Automotoretrò (Torino)

TEMPO & MOTORI

KRONOS
Organizzazione Generale:
via G.Bruno 116 - 10134 Torino
Tel. 011.319.95.97 r.a.
Fax 011.319.97.06

167-226048

ELOGIO alla PENNA

Penne stilografiche moderne e da collezione delle case più prestigiose.
In collaborazione con
Museo Stilografiche (Torino)

ESSELUNGA®

FESTA D'AUTUNNO

DAL 19 AL 31 OTTOBRE

Tutti articoli a prezzi corti

ALCUNI ESEMPI

Valsugana
conf. 2x375 g
Lire 3190

Fantasia di funghi con porcini
La Valle degli Orti
surgelata
300 g Lire 4480
(Lire al kg)

Vini
Heritage
Syrah, Blanc Rouge Fruité
75 cl Lire 3890

Prosecco di Valdobbiadene
classico
a fermentazione naturale
75 cl Lire 5690

Prosciutto cotto
trancio
al kg Lire 9450

di maiale
famiglia
al kg Lire 6980

Lonza di maiale
al kg Lire 8500

SCONTO 30% AI POSSESSORI DI FIDATY CARD ESSELUNGA

Emmental Francese
al kg L. 12980
SCONTO FIDATY
Lire 9080

Vernaccia di Gimignano D.O.C.G. Falchini
75 cl L. 6400
SCONTO FIDATY 30%
Lire 4480

Vini D.O.C. Friuli Morassuti
Merlot, Cabernet, Pinot bianco o Tocai friulano
150 cl L. 6490
SCONTO FIDATY 30%
Lire 4540

Patate
sacco kg
al kg L. 600
SCONTO FIDATY 30%
Lire 420

Spalla di maiale
al kg L. 5690
FIDATY 30%
Lire 3980

Braciole di maiale
al kg L. 6980
SCONTO FIDATY 30%
Lire 4880

SCONTO 50% AI POSSESSORI DI FIDATY CARD ESSELUNGA

ALCUNI ESEMPI

Vini D.O.C. Cavicchioli
Lambrusco Grasparossa o di Sorbara
75 cl L. 5490
SCONTO FIDATY
Lire 2740

Vini delle Venezie Pasqua
Chardonnay-Prosecco, Pinot Nero, Pinot Chardonnay Sauvignon
75 cl L. 5980
SCONTO FIDATY 50%
Lire 2990

Vini Torretta Zamarra
Sangiovese
di Capitanata
150 cl L. 4980
SCONTO FIDATY 50%
Lire 2490

FINO AD ESAURIMENTO SCORTE

- Fidaty Card Fidaty Oro: l'anno sconti e promozioni in esclusiva per i possessori
- Con Fidaty Oro comodo pagamento unico addebito a fine mese

Rivolgersi al banco Fidaty per ulteriori informazioni

CHI CERCA CASA TROVA GABETTI E SI FINANZIA CON BANCA WOOLWICH.

SETTORE FRAZIONAM[illegible]

PARELLA (C.so Monte Grappa)

Fronte parco Tesoriera, frazioniamo palazzo anni '50 dalle gradevoli linee architettoniche, interamente ripristinato nelle parti comuni, con ascensori e riscaldamento centrale. [illegible] appartamenti, eventualmente abbinabili, godono tutti di impareggiabile vista sul parco.

– Camera, cucina (porzione indipendente nel cortile). **Libero**, L. 112 milioni;

– 2 camere, tinello, cucinino, bagno. **Occupato**, da L. 115 milioni;

– 3 camere, tinello, cucinino, bagno. **Occupato**, da L. 140 milioni;

– 3 camere, tinello, cucinino, bagno. **Occupato**, a L. 226 milioni;

– Posti [illegible] nel cortile da L. 12 milioni;

– Box auto nel cortile solo abbinabili [illegible] appartamenti. **Tel. 011.54.80.45**

[illegible] STRADA (Via Cristalliera)

A due passi dal parco della Tesoriera, in solida palazzina anni '20 con riscaldamento centrale e senza ascensore, vendiamo luminosi e spaziosi appartamenti **occupati**:

– Ingresso, camera, tinello, cucinino, bagno, piano rialzato a L. 66 milioni;

– Ingresso, 2 camere, tinello, cucinino, bagno, piano 1° da L. 92 milioni;

– Ingresso, salone, 2 camere, tinello, cucinino, bagno e [illegible] sovrastante a L. 116 milioni;

– Box auto singoli a L. 35 milioni.

Sicura rivalutazione. Minimo anticipo e mutuo bancario fino al 90% del prezzo. **Tel. 011.54.80.45**

CENTRO (Via Mercantini)

Tra P.zza Solferino e i giardini [illegible] Cittadella, con cinema, teatri, [illegible] eleganti negozi raggiungibili con una breve e piacevole passeggiata, frazioniamo un palazzo di inizio secolo dalle sobrie ed eleganti linee architettoniche, dotato di ascensore e riscaldamento centrale.

– Ultimo piano, appartamento **libero** di 250 mq ca., eventualmente così divisibile:

– Saloncino, camera, cucina, bagno, 100 [illegible], libero, da ristrutturare, L. 235 milioni;

– Ingresso, salone, 4 [illegible]re, cucina, 2 piccoli servizi, 150 mq ca., libero, da ristrutturare a L. 330 milioni.

– [illegible] signorile di 292 [illegible] **Occupato**, ottimo reddito, L. 496 milioni;

– Ingresso, 5 camere, cucina, bagno più 2 servizi, 215 mq [illegible] **occupato**, ristrutturato a L. 379 milioni;

– Negozio 8 luci, 3 bagni, 200 mq ca., ristrutturato, a L. 322 milioni;

– Posti auto in cortile a L. 40 milioni.

RICERCHIAMO IN ACQUISTO STABILI IN BLOCCO

In Torino e cintura, preferibilmente affittati.

Telefonare [illegible] 011.54.80.45

Sig. Enzo Fava - C.so V. Emanuele, 107.

Pagamento in contanti. Trattative riservate. Rapida definizione.

V[illegible] (Via Giulia di Barolo)

Nella [illegible] universitaria, comoda a negozi e servizi, tra C.so Regina e C.so S. Maurizio, in palazzina con parti comuni pregevoli e raffinate vendiamo:

– porzione [illegible] indipendente [illegible] ingresso privato e sottotetto, 2 ampi saloni, 3 camere, cucina, servizi a L. [illegible] milioni;

– Negozi **occupati** con ottimo reddito da L. 130 milioni;

– Camera, [illegible] (P.terra). **Occupato**, a L. 40 milioni;

– Camera, tinello, cucinino (piano 1). **Occupato**, a L. 60 milioni;

– Magazzini **occupati** abbinabili, da L. 25 milioni;

– Box e posti auto comodi in cortile.

Tel. 011.54.80.45

P[illegible] C.SO [illegible] (Via Vicenza)

In decorosa piccola palazzina [illegible]i '50, vendiamo negozi e appartamenti luminosi, in ottimo stato di manutenzione:

– Ingresso, 8 camere, [illegible], bagno, balconi. **Occupati**, da L. 75 milioni;

– Muri negozio con reddito 8%;

– Ampio box auto a L. 35 milioni.

Mutuo bancario fino al 90% del prezzo, tasso 5,29% variabile. **Tel. 011.54.80.45**

AG. CROCETTA - Via Bove, 2 ang. C.so De Gasperi - Tel. 011.581.83.38

C.SO TURATI (Garden Palace)

Signorile, libero, prestigioso, luminoso, 7° piano, 2 ingressi, salone, 3 camere, cucina, 3 servizi. Volendo box doppio.

P.ZZA LAGRANGE

Con portineria, tranquillo, luminoso bilocale, libero con angolo cottura e bagno. Ristrutturato, arredato, termoautonomo.

P.ZZA CASTELLO (Via Po)

In stabile del '700, da ristrutturare, 500 mq ca. con varie possibilità di personalizzazione e di suddivisione. Libero.

VIA VESPUCCI (pressi C.so Duca degli Abruzzi)

[illegible] palazzina trifamiliare del '93 con pregevoli rifiniture, salone, 3 camere, cucina, 2 servizi, termoautonomo. Volendo box doppio. Libero.

P.[illegible] (Via Prati)

In stabile d'epoca con ascensore, luminoso, libero, mansardato, soggiorno con angolo cottura, camera, bagno. L. 135 milioni.

VIA CERMAIA

In stabile liberty d'interesse storico, signorile, prestigioso, ristrutturato, soggiorno, 2 camere [illegible] letto, spogliatoio, pranzo, cucina, 2 [illegible] Rara opportunità.

VIA S. QUINTINO (Ad. C.so [illegible] Ferraris)

In casa signorile, luminoso, ingresso, 4 camere, cucina, 2 servizi e cantina.

AGENZIA CRIMEA - C.so [illegible]ume, 5 - Tel. 011.660.42.40

C.SO REGINA (Vicinanze Po)

[illegible] palazzo signorile con portineria, ingresso, 2 camere, cucina, ripostiglio, 2 arie, piano alto.

GRAN MADRE (Via Ornato)

In piccola palazzina, parzialmente mansardato, soggiorno con camino, 2 camere, cucina, 2 servizi. Elegantemente ristrutturato.

PECETTO (Colle Della Maddalena)

In palazzina quadrifamiliare, elegante, vista su Torino, salone, 3 camere, cucina, 2 servizi, terrazzi, box.

PECETTO [illegible]

Rustico indipendente [illegible] finemente di salone a doppia altezza con camino, pranzo, 2 camere, cucina, 3 servizi, box, giardino.

SAN VITO (Via Febo)

In palazzina [illegible] piacevole giardino [illegible] dominiale, panoramico, ingresso, soggiorno, 3 camere, cucina, 2 servizi, box.

SUPERGA

In posizione panoramica e soleggiata, villa d'epoca [illegible]: soggiorno, pranzo, cucina, 8 camere, 3 servizi, ampio giardino.

VAL SALICE (Strada Ponte Verde)

In palazzina signorile ingresso, soggiorno, 2 camere, cucina, 2 servizi, ripostigli, box, giardino condominiale.

CENTRO (Via Della Rocca)

In bella [illegible] d'epoca, elegante, [illegible]rato, ingresso, salone, 2 camere, cucina, 2 servizi.

MONCALIERI - [illegible] Garibaldi, 4 - [illegible]

MONCALIERI (C.so Roma)

P. alto, ingresso, soggiorno, angolo cottura, camera, bagno. Parzialmente ristrutturato.

MONCALIERI (C.so Trieste)

Ultimo piano, panoramico, ingresso, soggiorno, 2 camere, cucina, bagno, balconi, cantina. Termoautonomo.

MONCALIERI (Fiaccardo)

[illegible] verde, salone, 2 [illegible] cameretta, cucina, 2 bagni, ripostiglio, piccolo giardino pavimentato, posto auto.

MONCALIERI [illegible] (Strada Revigliasco)

Villa unifamiliare, 130 mq più servizi, taverna, lavanderia, box. Terrazzo panoramico, giardino.

MONCALIERI (Strada Torino)

[illegible] palazzina trifamiliare, salone doppio, 3 camere, cucina, 2 bagni, terrazzo, taver[illegible], lavanderia, box. Ampio giardino.

MONCALIERI COLLINA (Via Colle di Cadibona)

Ampia villa panoramica, volendo divisibile. Grande giardino [illegible] piantumato.

MONCALIERI TESTONA

Appartamenti panoramici, ultimo piano, salone, 2 camere, cucina, bagno (riservizi), sottotetto collegabile, cantina e box.

TROFARELLO (Valle Sauglio)

Casa ristrutturata indipendente su 2 lati: soggiorno, 4 camere, studio, cucina, 3 bagni, mansarda, box, giardino.

AGENZIA VIBERTI - C.so Montecucco, [illegible] - Tel. 011 335.87 03

AD. [illegible] (Via Crissolo)

In stabile d'epoca, 1° piano, 2 camere, cucina, bagno. Libero.

[illegible] STRADA (C.so Peschiera)

6° piano, 3 camere, cucina, bagno, 2 balconi, L. 230 milioni. Libero.

POZZO STRADA (C.so Peschiera)

In stabile signorile con portineria, 6° ed ultimo piano, salone, 2 camere, cucina, 2 bagni, box. Libero. L. 550 milioni.

AD. C.SO FRANCIA (Via Quarto d. [illegible])

Casetta bifamiliare libera, indipendente su 3 lati con scantinato, giardino, box doppio. Piano rialzato: [illegible] camere, tinello, cucinino, bagno. 1° piano: 4 camere, tinello, cucinino, 2 bagni. L. 550 milioni.

SAN PAOLO (Via Cenischia)

In piccolo condominio, 2° piano completamente ristrutturato, termoautonomo, camera, cucina, bagno. L. 100 milioni.

SAN PAOLO (C.so Racconigi)

In [illegible] recente, saloncino, 2 camere, cucina, 2 bagni, box. Libero. L. 406 milioni.

[illegible] STRADA (Via Tofane)

In stabile recente e signorile, 2° piano, 2 ingressi, salone, 3 camere, cucina, 2 bagni, box. Libero. L. 430 milioni.

VIBERTI (Via Fossati)

Fronte piazza, in stabile signorile, spazioso, 3° piano, 2 ingressi, saloncino, camera, tinello, cucinino, bagno, balconi, lavanderia. Libero. L. 285 milioni.

AGENZIA PARELLA - C.so Monte Grappa, 84 - Tel. 011 75.66 85

[illegible] (Via Cibrario)

In stabile anni '60, luminoso, P. alto, [illegible] gresso, salone, pranzo, 3 camere, cucina, 2 bagni, ripostiglio, cantina, solaio. Libero.

PARELLA (Via G. Francesco [illegible])

In recente stabile, ampio, ingresso, 2 camere, tinello, cucinino, bagno. L. 220 milioni.

[illegible] (Pressi P.zza Bernini)

In stabile recente, dotato di portineria, 6° piano, signorile, 2 ingressi, salone doppio, 2 camere, cucina, 2 bagni, cantina.

PARELLA (C.so Lecce)

In stabile decoroso, completamente ristrutturato, ingresso, 3 camere, cucina, bagno, 2 balconi, cantina. In proprietà 2 posti auto in cortile. Libero.

CIT TURIN

D'epoca, 4° [illegible] con ascensore, ampio [illegible] nolocale con servizio, ripostiglio, balcone.

CIT TURIN (Via Vassalli [illegible])

[illegible] d'epoca, adatto [illegible] uso ufficio, ingresso, 4 [illegible] cucina, servizio. Libero. L. 260 milioni.

CAMPIDOGLIO (Via Bianzè)

In stabile signorile con portineria, ingresso, 3 camere, tinello, cucinino, bagno, cantina. Libero. L. 208 milioni.

AERONAUTICA (Pressi Strada Antica [illegible] Collegno)

[illegible] libera, indipendente, su 2° piano di [illegible] mq ca., con giardino [illegible] magazzino. Trattative [illegible].

AGENZIA COLLEGNO - Viale XXIV Maggio, 20 - Tel. 011.405.38.78

COLLEGNO (S. Maria - Via Bologna)

Posizione molto tranquilla, in piccola palazzina, 3 camere, tinello, cucinino, 2 bagni, 2 balconi. L. 260 milioni.

COLLEGNO (Pressi V.le XXIV Maggio)

3° piano con [illegible], luminosa, camera, tinello, cucinino, bagno, ripostiglio, 3 balconi. L. 129 milioni.

COLLEGNO (Terracorta)

In casa trifamiliare, 1° piano: ingresso, saloncino, 3 camere, cameretta, cucina, 2 bagni, ripostiglio, autorimessa per 4 auto. Piccolo giardino privato.

COLLEGNO ([illegible] Paradiso)

Ampio, 5° P., salone, 2 camere, cucina, 2 bagni, ripostiglio, 2 balconi. Panoramico.

COLLEGNO (Villaggio Florito)

6° e ultimo piano, elegante, su 2 livelli, salone, 3 camere, tinello, cucinino, 2 bagni, ripostiglio, 2 balconi. Volendo box.

PIANEZZA (Pressi zona S. Pancrazio)

In villa, ben ristrutturata, salone con camino, ang. cottura, 2 camere, 2 bagni, 2 terrazzi, posto auto. Piccolo giardino di proprietà.

[illegible] (Borgata Lesna)

[illegible] casa di [illegible]cente costruzione, soggiorno con angolo cottura, 3 camere, bagno, ripostiglio, 2 balconi. Box.

COLLEGNO ([illegible]rgo Dora)

In stabile recente, P. alto, ingresso living [illegible] soggiorno, ang. cottura, 2 camere, bagno, terrazzo. Termoautonomo. L. 200 milioni.

AGENZIA NIZZA - Via Nizza, 211/A - Tel. 011.663.35.74.

[illegible] BRAMANTE (Pressi [illegible] Carducci)

2° piano, ingresso, 3 camere, cucinotta, bagno, luminoso, ristrutturato. Libero. L. 155 milioni.

[illegible] C.SO [illegible]

In stabile signorile, ampio ingresso, 3 camere, tinello, cucinino, bagno, 2 ripostigli, ampi disimpegni.

MICROTECNICA (Via M. Cristina, ang. P.zza Graf)

Panoramico, [illegible] alto, ingresso, salone, cameta, cucina, bagno. Completamente ristrutturato.

MILLEFONTI (Via Ventimiglia)

In casa medio-signorile, ingresso, camera, tinello, cucinino, bagno, ripostiglio, luminoso vista collina. Libero.

[illegible] (C.so Bramante)

In stabile signorile con portineria, monolocale, ingresso, camera con angolo cottura e bagno completamente arredato e dotato di ogni confort. Libero. L. 85 milioni.

P.ZZA [illegible]

In stabile signorile con portineria, 8° P., 2 ingressi, 3 camere, tinello, cucinotta, 2 servizi; Panoramico su collina. Libero.

[illegible] PISACANE (Pressi P.zza Bengasi)

In stabile ben tenuto, ingresso, [illegible] tinello, cucinino, bagno, ristrutturato. Libero. L. [illegible] milioni

AGENZIA SANTA RITA - C.so Agnelli, 66 - [illegible].35.93.93

C.SO SEBASTOPOLI

In elegante palazzina [illegible]a Gorizia, 2 ingressi, salone, 4 camere, [illegible], 2 servizi, ampi balconi terrazzati e box.

C.SO IV NOVEMBRE (ang. C.so Sebastopoli)

Ingresso, salone, 3 camere, cucina, 2 bagni. Finemente ristrutturato. Libero.

VIA [illegible] (Pressi P.zza S. [illegible])

Palazzina bifamigliare con 2 appartamenti di [illegible] mq [illegible] piano. Seminterrato carrabile. Libera. L. 430 milioni.

C.SO SEBASTOPOLI

Pressi Via Gorizia, 4° piano, [illegible] stabile con portineria, 2 ingressi, salone, 4 [illegible], cucina, 2 bagni. Volendo 1 o 2 box.

MIRAFIORI (Via Guala)

In stabile signorile, 9° piano, ampio, ingresso, 2 camere, tinello, cucinino, bagno, cantina [illegible]. Libero. L. 220 milioni.

P[illegible] C.SO AGNELLI (Via [illegible])

Uso ufficio, piano Rialz., 4 vani [illegible] 110 [illegible]. Ristrutturato. L. 200 milioni.

[illegible] [illegible] (Pressi C.so Agnelli)

7° e ultimo P., ingresso, 3 camere, tine[illegible], cucinino, bagno. Libero. L. 238 milioni.

PRESSI C.SO TRAIANO

Via Monte Pasubio, in bella casa a 4° piano, ingresso, salone, 2 camere, tinello, cucinino, 2 servizi, box. L. 330 milioni.

[illegible]IVOLI - Susa, 50 - Tel. [illegible].956.1

CASCINE VICA (Via Tevere)

Recente, soggiorno living, 2 camere, cucinotta, bagno, cantina. Termoautonomo. L. 210 milioni.

CASCINE VICA

Da ultimare, soggiorno living, camera, cucina, bagno, cantina. Termoautonomo. Box. L. 113 milioni.

CASCINE VICA

Recente, piano alto, soggiorno living, camera, cucinotta, bagno, cantina. Termoautonomo. Posto auto coperto.

RIVOLI

Villa indipendente con giardino, ampio salone, 4 camere, cucina, 3 bagni. Portico, garage con 4 posti auto e cantina.

ROSTA COLLINA

Posizione dominante in villa bifamiliare, appartamenti indipendenti di 140 mq con ampio giardino, garage, lavanderia, cantina.

ALPIGNANO

Vicinanze centri commerciali, ingresso, camera, tinello, cucinino, bagno, cantina.

ALPIGNANO (Zona Belvedere)

In zona residenziale, prestigiosa villa bifamiliare inizi '900 con appartamenti di oltre 220 mq, ampia mansarda, zona servizi. Splendido parco di 4.500 mq.

[illegible]

Villino indipendente, soggiorno, 3 camere, cucina, bagno, terrazzino. Taverna, [illegible]vanderia, giardino. L. 378 milioni.

AGENZIA GIULIO CESAR [illegible]lio Cesare, 48 - Tel. 011.248.16.53

[illegible] (Strada del Cascinotto)

In stabile dell'88, [illegible]o, libero, ingresso, salone, 2 camere, tinello, cucinotta, 2 bagni.

ZONA DERNA

In stabile [illegible] portineria, salone, 3 camere, cucina, 2 bagni, terrazzo verandato. Perfette condizioni.

C.SO NOVARA

[illegible] solido stabile del '60, interessante, libero, ingresso, 3 camere, tinello, cucinino, bagno, 2 balconi.

C.SO [illegible]

In stabile ristrutturato nel '98, spazioso, ampio ingresso, 2 camere, cucina abitabile, bagno. Libero.

AURORA (Via Cremona)

Splendido, ristrutturato, ingresso, salone, 3 camere, cucina, 2 servizi, 4 balconi, solaio.

C.SO EMILIA

In bella casa d'epoca, ingresso, saloncino, 3 camere, cucinino, 2 bagni, completamente [illegible]. Libero.

AURORA

Luminoso con affaccio sul fiume, ingresso, saloncino doppio, camera da letto, cucina, bagno, 2 balconi.

[illegible] [illegible] (Ad. Via Cigna)

In posizione molto tranquilla, [illegible] disposto, ingresso, 3 camere, tinello, cucinino, bagno. Libero.

AGENZIA LUCENTO - [illegible]garo, 52/D - Tel. 011.25.37 47.

VENARIA

Zona residenziale, in stabile del '95, ampio salone con angolo cottura, 3 camere, antibagno, bagno, lavanderia, posto auto, giardino 120 mq ca. in uso esclusivo. Ottime [illegible]re. L. 455 milioni.

VENARIA (Via Mosole)

Da rifare, casetta indi[illegible]dente su 4 lati, 140 mq ca., locale caldaia, possibilità taverneta, eventualmente sopraelevabile. Ampio giardino circostante. L. 500 milioni.

[illegible]

Casetta indipendente su 4 lati, recintata con passo carraio, cortile e [illegible]sti auto. Internamente ben tenuta, zona uffici e magazzino. Parte abitativa di 160 mq ca. eventualmente bi-trifamiliare. L. 525 milioni.

VENARIA (Via Montello)

4° [illegible] ristrutturato, 2 camere, tinello, cucinino, bagno, ripostiglio, 3 balconi, cantina, eventuale box. L. 175 milioni.

LUCENTO (Via Sondrio)

Penultimo piano, [illegible] nuovo complesso residenziale, ingresso-living su salone, 2 camere, cucina, 2 bagni, ripostiglio, lavanderia, cantina, 2 box. Aria condizionata, antifurto, automazione box. L. [illegible] milioni.

[illegible] (Via Gotti)

[illegible] stabile recente ristrutturato, ingresso living su saloncino, 2 [illegible] cucina, bagno [illegible] idromassaggio. Ampia [illegible]m. L. 235 [illegible].

AGENZIA BORGO VITTORIA - Via Coppino, 116 - Tel. 011.25.69.69

SETTIMO T.SE (V. R. Parco)

In stabile con [illegible], piano alto, ristrutturato, ingresso, 2 camere, tinello, cucinino, bagno. L. 165 milioni. Libero.

VIA SOSPELLO

Posizione tranquilla, libero, signorile, salone, 3 camere, cucina, 2 servizi, 2 box. Stessa casa, 2 appartamenti attigui di: ingresso, 2 camere, tinello, cucinino, bagno, box.

VOLPIANO

Villa bifamiliare nuova, indipendente, composta da 2 porzioni di: salone, 3 camere, cucina, 2 servizi, ampio mansardato. Taverna, autorimessa, giardino circostante.

SETTIMO T.SE (Via R. Parco)

Libero, ristrutturato, 5° piano con ascensore, ingresso, soggiorno, angolo cottura, bagno, 2 balconi, cantina, box. L. [illegible] milioni.

VIA STRADELLA (Pressi Via Bibiana)

Panoramico, ampia metratura, parzialmente ristrutturato, ingresso, camera, tinello, cucinino, bagno, cantina, termoascensore.

VIA VILLAR (Ad. Via Roccavione)

In stabile decoroso, ingresso, 2 camere, cucina, bagno, cantina, termoautonomo. Libero. L. 145 milioni.

VIA M. COPPINO

5° ed ultimo piano, ristrutturato, ingresso, camera, tinello, cucinino, bagno, ripostiglio, 2 arie, cantina. L. 100 milioni.

VENDIAMO

CONFINANTE AEROPORTO

COMPLESSO NUOVI FABBRICATI INDUSTRIALI, ARTIGIANALI; MAGAZZINI, CENTRO SERVIZI. METRATURE DA 600 A 20.000 MQ.

È [illegible] realizzazione [illegible] società: P.I.S.T. S.p.A. [illegible] la partecipazione di: [illegible] commercializzata da:

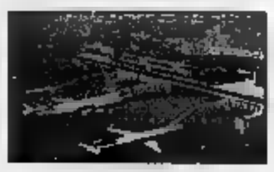

gabetti per l'impresa

Tel. 011.53.90.07

Per una più completa informazione sulle condizioni applicate sono a disposizione presso i nostri uffici gli specifici avvisi scritti ed i fogli analitici (Legge 154/92).

Convenzionato con:

BANCA WOOLWICH

il mutuo con il tetto rosso

gabetti spa

Direzione di Torino - Via Buozzi, 10
Tel. 011.576.72 - Fax 011.576.71.19

indirizzo intern[illegible] //www.gabetti.it

DETTAGLI
PRIMO PIANO

TECNI
CASA

EXPO CASA

O ESPOSIZIONI
OTTOBRE 1998

ARIO: FERIALI 16.00 - 23.00
0 - 23.00 DOMENICA 10.00 - 23.00

ORGANIZZAZIONE E INFORMAZIONI Expo 2000 Spa
VIA NIZZA, 294 - 10126 TORINO - TEL. 011/664.4111 - TELEFAX 011/664.6642
SEDE ESPOSITIVA: TORINO ESPOSIZIONI - C.SO MASSIMO D'AZEGLIO, 15 - TORINO

sindaco di Ciriè acquista l'ex Ipca, azienda tristemente simbolo della città

Un museo nella fabbrica della morte

La gente potrà vedere nelle foto cosa c'era cos'è adesso: perché [redacted] dimentichi»

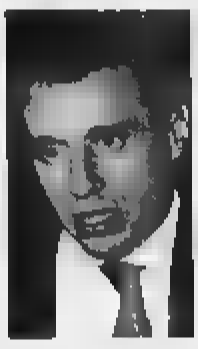

L'ex Ipca diventerà poi incarchim e il sindaco [redacted] Ciriè Luigi Chiappero

I dipendenti uccisi dai coloranti sono stati 132. Una strada dedicata [redacted] 2 operai

desso, la prima [redacted] che vo- o fare è aprire i cancelli del- Ipca e far entrare la gente. r vedere le fotografie di quel c'era, [redacted] mostrare cos'è di- ntata. Apriremo il reparto 18, faremo [redacted] museo: perchè ssuno dimentichi». Così ha to ieri Luigi Chiappero, sin- [redacted] di Ciriè, annunciando l'ac- isto, da parte del Comune, lla «fabbrica della morte». Una opa che ha un forte valore nbolico: che chiude, ma non nargina del tutto, una pagina storia della città segnata da a lunga catena di morti.

Quante siano state, le vittime ll'Ipca, [redacted] difficile dire: si è det- e scritto che gli operai uccisi [redacted] coloranti prodotti nei reparti frazione Borche sono stati 2. Una cifra ufficiale, che par- dai primi casi di tumore alla scica diagnosticati nel 1952, [redacted] non tiene conto dei tanti orti invisibili mai finiti nei li- i di storia locale. Quelli che n hanno mai avuto giustizia [redacted] processi, [redacted] che cominciarono avorare veleni fin da quando, 'inzio [redacted] secolo, i fratelli Ghi- tti, trapiantati in Canavese da ilano, fondarono l'azienda.

All'asta bandita dal giudice llimentare Mirella Prevete [redacted] è esentato, l'altro giorno, solo il omune: 21 mila [redacted] metri uadri, [redacted] i [redacted]cchi reparti, gli fici e i magazzini, venduti per 0 milioni [redacted] Palazzo D'Oria. na commissione sta preparan- do un progetto per il riutilizzo della vecchia fabbrica: un reparto diverrà un museo; in un'altra ala dovrebbero sorgere un centro studi di livello universitario [redacted] archivio giudiziario sulle malattie professionali. L'Agenzia regionale per l'ambiente, infine, collocherà un laboratorio. «Vogliamo - sottolinea Chiappero - che proprio nell'ex Ipca si lavori per la salute dei lavoratori, e per la difesa dell'ambiente». Della commissione fanno parte il professor Terracini, esponenti del Comune, la Regione e l'Arpa, ma anche i figli di Benito Franza ed Albino Stella, i due operai che vennero licenziati dopo che denunciarono, per la prima volta, [redacted] si [redacted] all'Ipca. Malati, divennero un simbolo: tanto che adesso, [redacted] Comune dedicherà loro una strada. «La loro fu una battaglia terribile - dice Gianfranco Facchini, vicesindaco e commissario straordinario per la bonifi- [redacted] -. Dicevano che urinavano sangue, e in paese la gente li prendeva per matti». Poco alla volta la città capì di che proporzioni fosse la tragedia di quello stabilimento. Che, fallita l'Ipca nell'84, finì in [redacted] ad altri imprenditori senza scrupoli, con l'Interchim: prima di fallire a sua volta, la [redacted] azienda aggiunse a quei veleni altre 4 mila tonnellate di sostanze nocive. «La bonifica [redacted] si è conclusa - continua Facchini -: finalmente non ci sono più rischi».

Durante i lavori dal terreno è uscito veleno per mesi. In uno dei reparti le ruspe [redacted] affondate nei solventi blu per cinque metri. Il reparto 18, quello che diverrà un museo, sarà una pe- [redacted] testimonianza «di archeologia industriale», dice Chiappero, [redacted] anche delle tremende condizioni di lavoro. Si vedranno i giganteschi «tini» in cui gli operai mescolavano i colori con dei bastoni, «tirando su con i mestoli le tinte», dice Facchini. Si vedranno le panche sulle quali riposavano, coperti di sostanze cancerogene. Ci saranno fotografie, i racconti delle vedove che ricordano i loro uomini sudare colore [redacted] veleno anche dopo la doccia.

«Entro una settimana - dice Chiappero - sapremo se si è fatto avanti un altro compratore: ma credo che nessuno si farà vivo. I denari che sborsiamo, secondo la ripartizione dei crediti stabilita dal giudice, finiranno allo Sta- [redacted], che ha anticipato più [redacted] 5 miliardi per portare a termine la bonifica. Crediamo che la scelta del giudice sia la migliore: potrebbe consentirci anche di [redacted] vere dal ministero parte dei fondi, per rinvestirli nella riqualificazione dell'area. Gli altri creditori, che avanzano ipoteche per più di 4 miliardi, hanno naturalmente fatto ricorso: si vedrà». Non è il solo contenzioso ancora aperto su frazione Borche: il Comune ha destinato l'intera zona, nel piano regolatore, a servizi di carattere pubblico. Vuol dire il trasloco forzato di alcune attività che circondano l'ex Interchim. «Contro questa nostra decisione, c'è un ricorso al Tar. Cercheremo di aiutare questi imprenditori [redacted] trovare un'altra sistemazione». Ciò che conta, per la giunta, non è questo. E' che quei fusti arrugginiti che avvelenavano l'acqua [redacted] la terra [redacted] ci sono più. E che adesso la fabbrica, per la città, potrà diventare una risorsa.

Giovanna Favre
[redacted] Giacomino

sponente [redacted] Forza Italia [redacted] un consigliere comunale di Torino accusati di aver truccato la vendita di un terreno

Truffa all'anziana che dovevano «tutelare»

«Processate l'ex assessore di Pino»

L'ex [redacted] Marcella Bongioanini e il consigliere [redacted] Giorgio Patriarca

L'esponente politica «Non ho approfittato di quella donna, ho agito in buona fede»

[redacted] agito in buona fede. Non ho approfittato di quell'anziana si- [redacted] Chi parla [redacted] Marcella Bongioanini, ex assessore all'assistenza di Pino, eletta nelle liste di Forza Italia. E ora coinvolta in [redacted] brutta storia giudiziaria: [redacted] accusata assieme al consigliere comunale, l'avvocato Pier Giorgio Patriarca, anche lui di Forza Italia, di aver cercato di appropriarsi dei beni della donna che le era stata affidata in tutela. Teresa, quella signora [redacted] anni, ridotta a 30 chili, una larva, ricoverata in una casa di cura, aveva bisogno di protezione, di aiuto. Non aveva parenti in grado di preoccuparsi di lei e per questo [redacted] stata affidata all'assistenza del [redacted] Perché fosse protetta, non spogliata dei suoi beni.

Il pm Vittorio Corsi ha chiesto [redacted] rinvio a giudizio dell'ex assessore Bongioanini (le è stata ritirata la delega per questa vicenda), [redacted] consigliere di Torino, Patriarca, del geometra Giuseppe Viotti che fece la perizia sulla [redacted] e il terreno, e di Roberto Benedetti che aveva già firmato il compromesso d'acquisto. Sono difesi dagli avvocati Giordanengo, Anglesio, Maria e Comellini. Le accuse vanno dall'abuso alla turbativa d'asta, alla truffa, al falso. L'udienza prelimi- [redacted] è fissata per il 21 novembre.

La vicenda risale al maggio scor- [redacted]. Teresa è ricoverata in una clinica, in Valsalice. Ha due cugini ma [redacted] anziani e malati e non possono prendersi [redacted] lei. [redacted] quel ri- [redacted] costa tanto. Teresa ha già un debito con la clinica di un centinaio di milioni. Ha però quella ca- [redacted] quel terreno, edificabile, in via Maria Cristina 36. Si possono vendere.

Il pm Corsi e i suoi collaboratori (i carabinieri del nucleo di pg del maresciallo Caggiano) con i docu- [redacted] sequestrati che lasciano po- [redacted] spazio ai dubbi, hanno ricostruito così la vicenda. Bongioanini si rivolge al collega [redacted] partito Patriarca. I due contattano il geometra Giuseppe Viotti. Che fa [redacted] perizia asseverata: per lui casa e terreno valgono 250 milioni. A quel punto si dovrebbe procedere alla vendita all'incanto, al miglior offerente, con [redacted] massima pubblicità. E invece tutto sarebbe avvenuto in gran segreto. Tanto che alla trattativa privata partecipano solo in tre: per l'accusa, sono tutti amici e parenti degli indagati. Qualcuno in verità riesce [redacted] sapere per vie traverse di quella vendita [redacted] fa un'offerta d'acquisto. Ma gli acquirenti «amici» degli indagati, informati di quel «disturbatore», lo avrebbero reso innocuo [redacted] una nuova offerta, di appena un milio- [redacted] superiore [redacted] quella dell'intruso. Casa e terreno vengono assegnati [redacted] il compromesso a Roberto Benedetti. Per l'accusa è solo una te- [redacted] di legno: i beni, con un giro di procure, sono destinati agli altri indagati.

Ma qualcuno a Pino non ci sta. Viene [redacted] sapere della vendita e [redacted] a protestare [redacted] Comune. Il sindaco ordina una perizia dell'ufficio tecnico: quei beni valgono almeno 500 milioni perché il terreno è edificabile. Il geometra Viotti non aveva valutato questo elemento essenziale. Gli altri indagati sostengono di essersi fidati della [redacted] perizia. Ora la parola tocca al gip.

[redacted] Pietropinto
[redacted] Perotti

IL SINDACO

«Ho presentato l'esposto»

Il sindaco di Pino Torinese, Antonio Pecorari, prende le distanze dall'ex assessore Marcella Bongioanini, «con cui - dice - non c'è mai stato un solido rapporto [redacted] collaborazione. La revoca dell'incarico agli inizi di maggio è [redacted] l'ultimo atto di una tormentata presenza in giunta». Proprio per verificarne l'operato, Antonio Pecorari decise di inoltrare un esposto al giudice tutelare dell'anziana affidata alle [redacted] del Comune. Venne alla luce l'esistenza [redacted] una trattativa privata per vendere i beni della donna malata, su iniziativa della Bongioanini. «La vendita dei beni doveva essere pubblica, con annuncio sul giornale - replica il sindaco -. Casa e terreni dovevano [redacted] messi all'incanto. E' stata un'iniziativa poco trasparente e inopportuna». La Bongioanini presen- [redacted] nelle liste della coalizione vincente (Fi, An, Cdu) [redacted] stata sostituita nell'incarico da Daniela Borgogno.

[redacted]

ABBONARSI CONVIENE
(scegliete il tipo di abbonamento su misura per voi)
- 1.000 lire/copia con l'abbonamento postale
- 1.200 lire/copia con il giornale a casa entro le 7,30 (valido solo a Torino città)

ABBO[redacted] E' FACILE: BASTA TELEFONARE
[redacted] numero
011 56381
comunicando, cognome, nome, indirizzo, telefono, codice postale: vi [redacted] fornite tutte le informazioni necessarie, [redacted] potrete scegliere la forma di pagamento [redacted] misura per voi.
Riceverete la pr[redacted] copia [redacted] La Stampa nel giro di 48 ore. Non inviate denaro: vi verrà detto come e dove [redacted]
[redacted]
disposizione al numero
011 56381 - fax 011 5627958
Orario: Lun. - Ven. 9-12,30; 14-18; Sab. 9-12,30
Informazioni su Internet
www.lastampa.it/abbonamenti

SAPER SPENDERE

Ritratto di antenata «Vale 40 milioni»

UN susseguirsi di buone notizie per alcuni dei nostri lettori, in paziente attesa da mesi di una risposta su un piccolo o grande «tesoro». Maria Isabella Media-Pauwels di Genova scrive: «Ho ereditato da mio suocero di nazionalità belga, alcuni oggetti che ritengo di valore [redacted] gradirei [redacted] stima dei vostri esperti. [redacted] gran[redacted] ritratto è della bisavola Anne-Marie Triest, opera di Innocent Louis Goubaud, accademico di Francia [redacted] d'Italia, ritrattista di Napoleo- [redacted] maestro di disegno del di lui figlio. Il dipinto misura cm 100 per 120 [redacted] ha una belli[redacted] cornice che mi è stato impossibile fotografare. Dovrebbe risalire agli anni 1830-1847, quando poi il Goubaud morì a Bruxelles.

«Il secondo quadro, detto "La Valaque" per il costume [redacted] che la donna indossa, misura cm 70 per 80. Non essendo stato restaurato, non abbiamo [redacted] trovato la firma dell'autore. Un grande pendolo di Eupen, Belgio, [redacted] Settecento, in [redacted]: porta il numero 191 ed è firmato Cornelius Leurs: funziona benissimo per contrappeso a corda. Infine cinque vasi di Delft, [redacted] lungo tempo in famiglia, uno alto [redacted] cm, due di 40 cm, due di 30 cm. Resto in fremente attesa».

La donna del ritratto è una da- [redacted] in abito nero, con scollo [redacted] le sulle spalle contornato da piz- [redacted] bianco, nella [redacted] sinistra tiene un fazzoletto con ricchi pizzi [redacted] collo ha un pendetif di perle (così pare dalla fotografia). Abbiamo sottoposto la fotografia al professor Ferdinando Viglieno C[redacted]alino che spiega: «Innocent Louis Goubaud, nato nel 1780 e morto nel 1847, [redacted] un pittore molto ricercato in Francia dai collezionisti di arte d'epoca napoleonica. Fu un ottimo [redacted]tista e disegnatore. Il ritratto [redacted] questa sua antenata è di ottima esecuzione pittorica e, [redacted] mercato francese, può valere intorno ai 40 milioni.

«Interessante anche il ritratto [redacted] giovane dama in costume, [redacted] epoca inizio Novecento, che [redacted] da attribuire [redacted] un pittore [redacted] no: valore [redacted] milioni. Purtroppo la pendola [redacted] torre, per le [redacted] di- [redacted] trove [redacted] nel mondo dell'antiquariato e la si può stimare intorno [redacted] 2 - 3 milioni. Modesto invece il valore dei vasi di Delft, poco più di un milione».

★Incredibile quanti «ritratti» [redacted] trovino nelle case. Da Padova scrive M.P.C. («Usate solo le iniziali, per favore»): «Ho un dipinto, olio [redacted] tela, misure 106 per [redacted] cm, di cui [redacted] unisco due foto purtroppo di qualità mediocre. Il dipinto proviene da Bergamo [redacted] appartiene alla mia famiglia da sempre. Posso averne una valutazione?».

Secondo il nostro esperto «si tratta di un bel ritratto di scuola veneta eseguito tra la fine del XVI secolo e l'inizio del XVII. Risente dei modi di dipingere del Tintoretto. E' un quadro piacevole, anche se un po' austero. La stima si aggira intorno ai 10 - 12 milioni.

★Un abbonato invia la fotografia di un quadro «tramandato diverse volte in famiglia, appeso a una parete di casa da oltre cent'anni». Precisa: «Misura 102 per 75 cm; la cornice è di gesso. Il dipinto non è firmato. E' possibile [redacted] di che epoca è ed eventualmente il valore?».

Anche [redacted] questo caso [redacted] tratta di un ritratto di donna, [redacted] da- [redacted] che accarezza un cagnolino seduto su un piccolo tavolo, sullo sfondo un monumento [redacted] un arco di trionfo. [redacted] professor Viglieno Cossalino lo considera [redacted] buon ritratto, eseguito nella seconda metà del Settecento». Aggiunge: «Potrebbe [redacted] di scuola francese, ma per confer- [redacted] tale tesi bisognerebbe esaminarlo dal vivo, poiché la foto è molto poco chiara. Il valore attribuibile è dai 5 ai 6 milioni».

★Teresa dalla provincia di Torino («Non scrivete altro, perché temo visite... indesiderate»): «Dopo aver letto [redacted] belle risposte mi sono lasciata trascinare [redacted] scrivervi. La [redacted] dei miei nonni rigurgita di... anticaglie, [redacted] c'è [redacted] orologio da tavola, in ottimo stato, [redacted] una campana ovale di vetro,che mi incuriosi- [redacted] di più. Ha un valore?». E' un bell'orologio francese - assicura l'esperto - con parti in bronzo e ottone [redacted] riporti in tartaruga; risale alla seconda metà dell'Ottocento. Può valere dai [redacted] ai 5 milioni.

Simonetta

PIEM

Tesi d che è

NOVAR 38 anni seguito ventato in psico un nove foto), 68 dell'Uni mutilati to ogget student maldi d aspetti nel mon non ved segnare modaliu

Fiera oggi a

MONCAL mento, o Fiera del stra-mer (oltre 300 altri pro maggi) in le 12,30 noscimen d'oro». A della Pro completa oggi, alt tartufi a

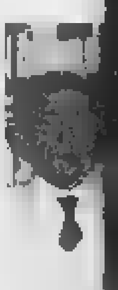

ne vince apparen da quar E aggi telefona Monopo te, senz

Piscin «salta

VERCE piscina slittare sono an ri nell'i al punto ta stabi per l'is sione di re il null si sta pr per l'a pianti a gara di

Acqui e Sor

ACQUI nelli (fo come «T bito del letterari crificio lonia L ra al Te già fatto incertez to Sordi, ficialme sandria, po ad A Storia q Rossi-V Bertoldi

Genov arriva

GENOV liardi da ti per af to della va: si tra via Can Val Polo potrebbe dai fond Infine, miliardi zione fe è l'altro ra di con

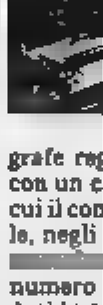

grafe reg con un e cui il con le, negli [redacted] numero Asti (+4

...a Honda Accord.
...la velocità della mente.

...fatto piacere di guida del cambio con opzione sequenziale,
...e ti fa si espande col suono dell'impianto Hi-Fi Car Bose e
...a che arriva ovunque col Navigation System by Honda.
...ce nel Nuova Accord, viaggiare è un piacere della mente.

HONDA
man, machine.

...18 ottobre scoprite la Nuova Honda Accord.

...Concessionarie Ufficiali

...EVIO CAR
...S.S. per Alessandria, 4/A - Tel. 0143 - 41 84 18

...V. AUTO
...V. Manzone, 120 - Tel. 0161 - 5 69 80
...vour, 61 (Strada Trossi, 61) - Tel. 015 - 54 29 51

SALE (AL)
STATALE 211
0131.84108
BALLO LISCIO
DOMENICA 18 OTTOBRE
LUNEDÌ 19 OTTOBRE
I NOMADI DI FRANCO
ALEX

LA STAMPA
ALESSANDR
E PROVINCIA

Domenica 18 Ottobre 1998

REDAZIONE: PIAZZA LIBERTÀ 15, TELEFONO 0131.445.653 / STAMPA IN: 0131.263.3

L'assessore Pavanello: ho preso contatti, ora ci vuole una deroga al Codice

L'Anas: quattro corsie, perché no?

Forse a una svolta il problema della Statale 10

ALESSANDRIA. E' stato sufficiente, nella prima serata di venerdì, un banale incidente nel tratto di statale per Spinetta Marengo e centinaia di automobilisti in uscita dalla città [illegible] piombati nell'inferno del traffi- [illegible] caotico. Sono in [illegible] parte quegli stessi pendolari che da mesi d[illegible] ogni giorno [illegible] bire lunghe code in quel maledetto tratto di strada.

E' evidente che la situazione non è più tollerabile, anche perchè da anni l'Anas non fa niente per migliorare - [illegible] bastano le bande [illegible] a risolvere i problemi - quei quattro [illegible] cinque chilometri di Statale 10.

L'assessore ai Lavori pubblici Dario Pavanello, dopo l'ordine del giorno approvato dal Consiglio comunale, ha preso contatti con la direzione dell'Anas. «Ho chiesto - dice Pavanello -, nello spirito del documento approvato, che si provveda [illegible] portare la statale a quattro [illegible]rsie. Mi è stato detto di presentare una richiesta formale, nello [illegible] [illegible]o hanno assicurato [illegible] essere disposti all'intervento, sempre che il ministero dei Lavori pubblici conceda una deroga al Codice della strada».

Una prima buona notizia. Ma conosciamo i tempi dell'Anas e della burocrazia: sarà bene, allora, che dopo la dichiarazione [illegible] buona volontà Comune, Provincia, Regione e parlamentari svolgano le necessaria pressione per ridurre le [illegible]

«Comunque - aggiunge Pavanello - anche se le quattro corsie garantiranno più fluidità, il problema non sarà definitivamente risolto, considerato il notevole flusso di veicoli [illegible] la strettoia rappresentata dal ponte Bormida. L'ideale sarebbe il raddoppio di quel tratto».

Il progetto è nei programmi dell'Anas ed una strada [illegible] [illegible] Spinetta è prevista nel piano regolatore che Alessandria sta per varare, ma sui tempi è difficile fare previsioni.

Aggiunge Pavanello: «Presenteremo all'Anas, che se paghiamo noi i lavori non solleverà problemi, il progetto per creare una rotonda all'incrocio con strada della Stortigliona. Rendere sicuro l'accesso, e l'uscita, a quella strada potrebbe invogliare ad imboccarla quanti sono diretti [illegible] Spinetta, riducendo [illegible] traffico sulla statale». La rotonda costerà [illegible] milioni, un altro centinaio ne occorr[illegible] per completare l'asfaltatura [illegible]lla strada Stortigliona, che diverrebbe comunale.

Fra[illegible]

Uno dei momenti caotici del traffico sulla Statale Dieci. Da risolvere anche il raddoppio del ponte sul Bormida

Io, che abito a Spinetta

SPINETTA-Alessandria [illegible] viceversa: sai quando parti, ma non quando potrai arrivare, con buona pace di chi ha, magari, un appuntamento importante. L'alternativa è quella di mettersi in viaggio per tempo, calcolando un buon margine, a volte sino ad un'ora, per percorrere quelli che sono pur sempre soltanto cinque chilometri.

E' così dal finire della scorsa estate ed il problema è destinato a peggiorare con l'arrivo della brutta stagione, con le inevitabili nebbie, il gelo. Colpa della decisione dell'Anas di restringere la carreggiata, creando una corsia di sicurezza, che proprio di sicurezza [illegible] è: troppo ampia, invoglia a percorrerla per «dribblare» le lunghe code di veicoli con le quali si deve fare i conti a quasi ogni ora del giorno.

Situazioni di disagio che conosco bene anch'io costretto, come tanti altri spinettesi, a percorre quel tratto di strada anche sei volte al giorno e qua- [illegible] sempre a passo da lumaca.

I problemi si presentano già di prima mattina, specialmente per chi ha figli da accompagnare a scuola in città. Come in un film di Fantozzi il risveglio è una corsa contro il tempo. Precedenze prefissate per andare in bagno, conto alla rovescia per vestirsi e fare colazione, con l'obiettivo di uscire di casa non oltre le 7,20 per [illegible] in città qualche minuto prima delle [illegible]. Finalmente si parte, ma già a metà di via Genova ci si trova in coda [illegible] ci vuole un quarto d'ora per arrivare [illegible] Marengo.

Sulla statale, meta agognata, non va meglio ed è tutto un alternarsi di «stop and go», col terrore anche di un semplice tamponamento, perchè sarebbe blocco totale: niente scuola, niente lavoro. Grazie, Anas.

Roberto Scagliotti

Verifiche nell'intera provincia. Tutta la squadra senza certificati?

I Nas sui campi di calcio

Controlli ai cartellini sanitari dei giovani

ALESSANDRIA. Blitz dei Nas sui campi di calcio. Non si tratta dell'inchiesta sul doping, che sta mettendo a rumore i club professionistici: oggetto [illegible] controllo le squadre giovanili, con atleti dai dodici anni in [illegible].

I carabinieri del Nucleo antisofisticazioni del comando di Alessandria hanno controllato i documenti di «idoneità alla pratica sportiva» di tutti i tesserati alla Federazione gioco calcio del settore giovanile.

Spiega Pierangelo Bianchi, dirigente della Novese: «I carabinieri hanno visitato la nostra sede dieci giorni fa [illegible] la perquisizione è stata accurata. Per fortuna, tutto era in regola».

Ma quali motivi avrebbero indotto i Nas alle verifiche nel calcio giovanile? «Fino all'età di dodici anni, è sufficiente che la società richieda al giocatore il certificato del medico di famiglia con l'autorizzazione all'attività non agonistica - afferma Bianchi -. Per gli atleti delle categorie Giovanissimi, Allievi [illegible] Juniores, è invece indispensabile la visita medica all'Asl, con prova sotto sforzo. Forse, si [illegible] temuto che qualche sodalizio non sottoponesse i calciatori ai controlli sanitari».

Il test ha validità annuale, ma [illegible] documento deve essere conservato dal club per [illegible] anni. «Lo prevede una normativa regionale, che pochi sodalizi conoscevano - afferma Bianchi -. Per fortuna, non ci sono sanzioni per questo tipo "trasgressione"». Dal comando Nas di piaz- [illegible] Garibaldi, bocche cucite: «Normali controlli, per ora non si può dire nulla». C'è comunque il caso [illegible] una squadra che sembra abbia mandato in [illegible]po i ragazzi senza [illegible] certificato medico.

[r. al.]

Controlli a tappeto da parte dei carabinieri tra le società di calcio giovanile

Dovevano essere annunciati domani dalla Fondazione Cassa di Risparmio, ma la notizia è trapelata prima

Montanelli e Sordi, i testimoni del tempo

Scelti nell'ambito del premio Acqui Storia: sabato la consegna

ACQUI [illegible] Sono Indro Montanelli e Alberto Sordi i «Testimoni del tempo '98»: a lo- [illegible] il premio collegato con l'Acqui Storia. Entrambi i riconoscimenti (ricordiamo che gli autori prescelti [illegible] Maurilio Guasco, Elena Aga Rossi-Victor Zaslavsky e Silvio Bertoldi) [illegible] ranno consegnati sabato prossimo al Teatro Ariston.

Sui Testimoni del tempo, per la verità, c'è un piccolo «giallo»: se per Montanelli [illegible] vi sarebbero problemi visto che pare abbia già comunicato la propria disponibilità [illegible] prendere parte alla cerimonia di premiazione, da Alberto Sordi, non è giunta ancora [illegible] risposta. Conferma il sindaco Bosio: «Sordi [illegible] ha [illegible] fatto conoscere le sue intenzioni».

Ma la «suspance» ad alcuni pare fittizia, determinata forse dalla volontà [illegible] non [illegible]re completamente di significato la [illegible] stampa di presentazione dei premiati prevista per domani a mezzogiorno, nella sede [illegible] Cassa di Risparmio [illegible] Alessandria. La Fondazione Cassa di Risparmio è infatti lo sponsor della manifestazione.

Secondo gli accordi, al Comune di Acqui spettava il compito di rendere noti i nomi dei vincitori dell'Acqui Storia (come ha fatto nelle scorse settimane) mentre toccava alla Fondazione Cassa di Risparmio comuni- [illegible] i «Testimoni [illegible] tempo» (per questo [illegible] stata convocata la [illegible]a stampa di domani).

Ma la notizia sui vincitori è trapelata l'altro giorno ad Acqui ed è stata diffusa. Difficile dir[illegible] a questo punto che [illegible] potrà essere comunicato di [illegible] domattina. Certo dagli ambienti della Cassa di Risparmio - che offre un cospicuo finanziamento [illegible] Premio acquese - traspare amarezza e mortificazione per il «pasticcio» av- [illegible] nella città termale.

Comunque il Premio Acqui Storia si avvia [illegible] chiudere anche questa [illegible] trentunesima edizione. Fra le novità, il premio andato ad [illegible] scrittore-saggista locale: il docente universitario alessandrino Maurilio Guasco che [illegible] la [illegible] «Storia del clero in Italia dall'Ottocento ad oggi» ha vinto ex-aequo la sezione storico - scientifica.

[r. al.]

[illegible] LICEI DI CASALE [illegible]

Aula magna «Casalegno»

CASALE. L'aula magna dei licei scientifico «Palli» e classico «Balbo» sarà intitolata [illegible] Carlo Casalegno, giornalista de «La Stampa» dal 1948 (collaborò anche a «Stampa Sera»), di cui fu anche vice direttore dal 1968 al 1977. Il 16 novembre di quell'anno fu vittima di un attentato delle Brigate Rosse: morì dopo 13 giorni di c[illegible]

Casalegno prima di diventare giornalista fu insegnante al liceo «Palli». [illegible] qui l'idea, partita dal professor Dionigi Roggero, docente dello scientifico oltre che studioso di storia, di intitolare l'aula magna a Casalegno. La proposta è [illegible] accolta favorevolmente e [illegible] comunque dovuto [illegible] il «placet» del prefetto.

La cerimonia [illegible] intitolazione è fissata per il 21 novembre. Hanno già assicurato [illegible] loro presenza la vedova del giornalista (che a «La Stampa» veniva chiamato [illegible] professore») e il figlio Andrea, oltre a [illegible] autorità.

[s. m.]

...ra dedicata al matrimonio

...e di moda

...ento espositori

Il sindaco Francesca Calvo taglia il [redacted] tricolore all'inaugurazione della rassegna commerciale «Casa [redacted] Sposi» e alcuni abiti da sposa fra quelli presenti in fiera. Vi si trova tutto ciò che serve per arredare [redacted] e preparare la cerimonia

[redacted]

...one tra l'altro ...nunziali. ... edizione di ... si presenta ... curati gli ... l'arredamento generale: piccola certo, ma che soddisfa il visitatore.

Tutti i giorni [redacted] aperta dalle 19,30 alle 24, nelle due domeniche - oggi ed il [redacted] ottobre - dalle 15,30 alle 24. Ingresso [redacted] mila lire. Questa sera, alle 21, sfilata di abiti da sposa e [redacted] cerimonia uomo e donna. Domani «Moda & Danza»: sfilata abbigliamento retrò [redacted] esibizione Funky a cura della palestra Somatos.

Martedì pellicceria e abiti in pelle, collezione '98-'99. Mercoledì Maurizio Contato presenta le tendenze moda '98-'99 con Miss Italia '98. [f. m.]

Ultimati gli espropri, domani l'apertura del cantiere

Comincia la costruzione del nuovo ponte agli Orti

ALESSANDRIA. Domani si apre il cantiere per la costruzione del nuovo ponte sul Tanaro, agli Orti. Aggiudicato negli scorsi [redacted] l'appalto all'as[redacted] di imprese tra Grassetto, Codelfa e Abc, sono stati espropriati i terreni, procedura ultimata poche settimane fa. Ora da parte dei proprietari sono stati tagliati i boschetti di pioppi tra viale Milite Ignoto e l'attuale ponte Forlanini, [redacted] cavallo dell'ultimo tratto [redacted] nuovo argine degli Orti

Le imprese, pertanto, possono dare il via alle opere di costruzione. Si inizierà proprio nella vasta area che era coperta da pioppi per creare la rotonda che, [redacted] a collegare la [redacted] opera con viale Milite Ignoto, servirà poi da allacciamento alla futura tangenziale dal Platano [redacted] Napoleone sino alla statale della Lomellina, alla periferia dell'Osterietta.

Il progetto del ponte è stato redatto dall'ingegner Giovanni Di Guglielmo, che sarà anche direttore dei lavori. Verrà costruito qualche [redacted] a [redacted] dell'attuale ponte Forlanini, che dovrà [redacted] abbattuto.

Avrà un'arcata centrale di cento metri [redacted] due laterali, ciascuna di sessanta metri. La sezione sarà di 12,65 metri: otto metri di piano viabile, più due [redacted] mezzo [redacted] pista ciclabile e 1,75 di passaggio pedonale. Il costo oscilla sui dodici miliardi.

[redacted] nuovo ponte degli Orti dovrà consentire, come stabilito dal piano dell'Autorità di bacino del Po redatto dopo l'alluvione del novembre '94, un flusso di [redacted] metri cubi d'acqua al secondo, per garantire [redacted] alla città di Alessandria. La stessa portata dovranno rispettare il nuovo ponte Ferrovia e i due stradali: Tiziano e della Cittadella.

In Conferenza dei servizi i rappresentanti della Sovrintendenza ai Beni ambientali avevano sostenuto che occorreva salvaguardare la «valenza storica» dell'attuale ponte Forlanini, che quindi non avrebbe dovuto essere abbattuto.

Alla fine era prevalsa la difesa della sicurezza, la Sovrintendenza si accontenta quindi di una adeguata sistemazione delle sponde del Tanaro [redacted] interventi definiti di ingegneria ambientalistica.

Si attende ora l'apertura dei cantieri del ponte Ferrovia [redacted] del Tiziano, ultimato il quale sarà possibile abbattere [redacted] quindi ricostruire quello della Cittadella il cui progetto redatto dall'architetto americano Richard Meier sarà presentato ufficialmente dal sindaco Francesca Calvo e dai tecnici domani pomeriggio. [f. m.]

L'attuale ponte Forlanini sul Tanaro, agli Orti: [redacted] struttura verrà abbattuta

---

...menica

...vo

Il [redacted] Fernando Charrier [redacted] ... visita pastorale ... Lobbi

Il [redacted] ...or [redacted] in vista ...borgo di Lob... da oggi a do... ...trare famiglie, ...oratori della ...zioni. Si inizia ...sa e l'incontro ...azione; doma... ...con i cate... ...mercoledì alle ... di riposo e al... ...ortivo. ...covo si intrat... ...i collaborato... ...a [redacted] sabato [redacted] ...i e malati nelle ...sura della visi... ...a Isola S. Anto... ...e. [e. c.]

Lo chiede l'avvocato

«Scarcerate quei ladri di documenti»

[redacted]. Possono tor[redacted] liberi, [redacted] almeno ottenere gli arresti domiciliari i napoletani arrestati dalla polizia una decina di giorni fa dopo un colpo alla Motorizzazione civile e ancora in carcere?

Il loro legale si [redacted] rivolto al tribunale del riesame di Torino (che si è riservato di decidere) con un'istanza nella quale fa presente che hanno confessato, [redacted] possono inquinare le prove [redacted] non è pensabile che si affretti[redacted] a compiere un altro furto del genere.

Sono Salvatore Fiorentino, 23 anni, Nunzio Albanese, [redacted] 31, Vincenzo Buonaurio, di 29, Vincenzo Valente, [redacted] 58, il quale sostiene di non aver preso parte al colpo. Già sono stati scarcerati Salvatore Fiorentino, [redacted] anni e Alessandro Di Maio di [redacted]. Hanno detto [redacted] rubato perchè senza lavoro con mogli e figli di mantenere: avevano scelto documenti automobilistici perchè facili da vendere [redacted] Napoli.

La polizia li aveva bloccati mentre fuggivano. [e. c.]

A Telemontecarlo

Una cantante alessandrina oggi in tv

Anna Fiorentino, nella scorsa estate ha partecipato al 20° Girofestival. Oggi alle 13 [redacted] su Telemontecarlo

ALESSANDRIA. Nuova apparizio[redacted] in tivù per Anna Fiorentino, la [redacted] che nella [redacted] estate ha partecipato al [redacted] Girofestival, tra[redacted] su Raitre. Questa volta compare nella trasmissione «Centocittà», condotta [redacted] Antonella Elia, [redacted] onda oggi alle 13 su Telemontecarlo. La cantante [redacted] ripresa mentre canta «Adesso libera», in [redacted] locale del Napoletano dove si teneva una [redacted] di «Un'Italiana per Miss Mondo». La si vede poi sul palco [redacted] alcune miss. La Fiorentino [redacted] impegnata in questi giorni nella promozione del suo cd e nei [redacted] obiettivi c'è il Festival [redacted] Sanremo: «Il maestro Vince Tempera sta preparando una [redacted] per me: spero di qualificarmi». [b. v.]

Al Cristo cambio toponomastico contestato

Una raccolta firme contro Via Padania

ALESSANDRIA. In rivolta contro via Padania. Succede al rio[redacted] Cristo dove è previsto il cambio di nome a via San Giacomo, che dovrebbe appunto diventare via Padania. «Non ci stiamo - dicono i condòmini della via - se proprio deve cambiare nome, che se [redacted] scelga uno che esiste sul vocolaborio». «Ho guardato sul mio computer - aggiunge la signora Pieri - ma il programma non lo accetta perché non esiste».

Le lamentele sono sfociate in una raccolta di firme: «Ne abbiamo consegnate un plico [redacted] 350 per quanto riguarda coloro che abitano nella via, su un totale di 600 condomini, ma si devono toglieri i minori. Poi ci sono tutte quelle raccolte dai commercianti» dice la titolare dell'edicola di corso Acqui, Mara Grati. Che aggiunge: «Sono stati coinvolti un po' tutti i commercianti nella vie del quartiere [redacted] in ogni negozio si sono raccolte le adesioni, dalla nostra edicola abbiamo consegnati almeno cinque fogli pieni di firme».

La petizione è già stata consegnata alla segreteria del sindaco Francesca Calvo, anche se forse poco si potrà fare perché sembra che la pratica per cambiare il nome alla via sia già stata inoltrata. «Nessuno [redacted]bra pensare ai costi che si devono affrontare - aggiungono i commercianti -, cambiare le licenze, la residenza sui passaporti, sui documenti dell'Inps [redacted] degli altri enti. I professionisti devono cambiare carta intestata [redacted] tutto il resto. [redacted] lo sforzo fosse per un nome di un certo livello, ma su "via Padania" proprio [redacted] ci stiamo».

Il cambio dell'intestazione della via [redacted] giustificato dall'amministrazione comunale [redacted] necessario, perché esiste un altra via con quasi lo stesso nome di quella al Cristo: via San Giacomo Della Vittoria. «Ma [redacted] due persone diverse - insistono gli abitanti - [redacted] cognomi diversi, basta aggiunge[redacted] sugli indirizzi "rione Cristo" [redacted] non c'è problema».

Antonella [redacted]

NUMERI UTILI

[redacted]

...o

...è [redacted] turno la farma... ... [redacted]zzini 17 ...ria [redacted] 9 alle 12,30 ...9,30. Per farmaci e ...nzione medica ur... ...a serrande abbas... ...15,30 e dalle 19,30 ...ccessive. Negli [redacted] ... [redacted] turno svolgono ...peribilità, dietro la ...ette mediche urgen... ...ni, c. Italia 70 ...ole: Botto, v. Adam ...ovi: Valletta, v. Ga... ... Ovada: Frascara, ...0.80.341). Tortona: ...r Viguzzolo 2 ...enza: Bellingeri, c. ...43.356).

[redacted]

...252.242; Cr. Verde ...: Cri 0144.322.300; ...333. Arquata S.: ...430. Basaluzzo: ...77. Bassi... ...26.641. Bosco Ma... ...70.027. Cabella L.: ... Cassine: Cri ... Casale: Cri ...erde 0142.453.310; ...81.010. Castellaz... ...0.027. Castelnuo... ...535. Cerrina: Cri ...zzano: Cr. Verde [redacted] Cri

0143.842.283. Murisengo: Cr. Verde 0141.993.677. Novi: Cri 0143.20.20. Ovada: Cr. Verde 0143.80.420. Pontestura: Cri 01[redacted]. [redacted] 0141.927.317. Po[redacted] Cri 0144.322.300. [redacted] Salvatore: Cri 0131.233.050. [redacted] Cri 0131.786.668. [redacted] Cri 0143.65.176. [redacted] Cr. Verde [redacted] Tortona: Cri 0131.811.333; [redacted] 0131.811.247. [redacted] Avis 0131.924.060. Vignale: Cri 0142.933.340. Vignole: Cri 0143.67.300. [redacted] Cr. Verde 0131.0337.248.202. Voghera: Cri 0383.45.666.

PRONTO [redacted]

Alessandria: 0131.206.537 e, infantile, 0131.207.224; Acqui: 0144.777.211; Casale: 0142.434.225; Novi: 0143.322.211; Ovada: 0143.82.61; Tortona: 0131.865.227; Valenza: 0131.959.111.

[redacted] MEDICA

Alessandria: 0131.265.000; Acqui: 0144.57.775; C[redacted] 0142.434.111; Castellazzo B.: 0131.270.027; Castelnuovo [redacted] 0131.856.763; Cerrina: 0142.943.423; Felizzano: 0131.791.616/7; [redacted] 0143.642.551; Novi: 0143.33.21; [redacted] 0143.81.777; [redacted] 0131.786.209; [redacted] 0143.636.129; Tortona: 0131.86.51; Valenza: 0131.959.111.

STATO CIVILE

ACQUI

NATI. Caterina Randazzo, Davide Carrò, Alice Aguiari.

SI SPOSERANNO. Giorgio Gaggino, elettricista, [redacted] Maria Domenica Guido, impiegata.

MORTI. Ines Accusani, Pierino Giacobbe, R[redacted] Spinuzza, Franco [redacted]gano, Ottavio Ghidone, Angelica Monero, Antonio Zarlati, Virginia Baldovino, Angela Ghiazza, Giancarlo Assarato, Francesco Calvo, Armando Gallo, Ornella Caratti, Vincenzo Brusco. [g. l. t.]

ATTIVITA' AMMINISTRATIVA

[redacted] Benchè abbia trasferito alla Provincia [redacted] spese di riscaldamento della palestra e degli edifici scolastici che ospitano l'istituto statale d'arte e [redacted] liceo scientifico, il Comune di [redacted] ha speso 2 milioni 717 mila lire in più del previsto. La variazione di bilancio [redacted] votata dal Consiglio comunale. [r. c.]

[redacted] Facendo riferimento [redacted] progetti approvati a suo tempo per [redacted] costruzione dei collettori fognari in via Novi (600 milioni) [redacted] in via Voltri (490 milioni) la giunta comunale di **Ovada** ha [redacted] la costituzione [redacted] di[redacted] servitù sui terreni, disponendo la erogazione della indennità da corrispondere ai proprietari con [redacted] spesa complessiva [redacted] circa 18 milioni [redacted] mezzo. [r. bo.]

DA NON PERDERE

Inaugurazione

Nuova piazza [redacted] Terruggia

Oggi alle 10,30 [redacted] Terruggia si inaugura la piazzetta intitolata a La Tour de Salvagny, il paese francesce gemellato con Terruggia. Nel pomeriggio festa degli anziani. [r. sa.]

Lavoratori amianto

Messa al Ronzone

Oggi alle 11 nella chiesa parrocchiale del Ronzone a Casale verrà celebrata [redacted] funzione religiosa in ricordo di tutti i lavoratori dell'amianto [redacted] del cemento. [r. sa.]

Decorare la ceramica

Corso a Molino dei Torti

Domani, e tutti i lunedì nella biblioteca di Molino dei Torti, [redacted] di ceramica. Per informazioni telefonare allo 0347. 5201754. [e. p.]

Scultura

Esposizione [redacted] Acqui

Prosegue ancora per tutta la giornata di [redacted] nell'ex caserma «Cesare Battisti», [redacted] Acqui la tre giorni dedicata alla scultura ed alle installazioni organizzata dal Circolo artistico «Mario Ferrari». L'orario [redacted] dalle 10 alle 12 e dalle 15 alle 19. [g. l. f.]

[redacted] Peduzzi

Concorso a Casale

Si svolge oggi al bar Borsani, in viale Bistolfi, a Casale il primo concorso di pittura [redacted] tema libero dedicato [redacted] Achille Peduzzi. Le iscrizioni si ricevono in mattinata dalle 8,30 alle 11 al bar Borsani con un costo [redacted] mila per la prima opera e [redacted] 5 mila per la seconda. Il ricavato del concorso sarà destinato all'Anffas cittadino. [r. sa.]

Lezioni Unitré

Arte e letteratura

Queste le lezioni [redacted] domani all'Unitrè: ad Alessandria, alle 15,30 [redacted] Comunale, lezione di Archeologia su «L'arte ai tempi di Omero: la civiltà [redacted] Anna Ferrari. A Casale, [redacted] centro Buzzi, alle 17,30, corso di Letteratura con Vincenzo Moretti su «Società post industriale: morte del libro?». [r. sa.]

La malattia continua a causare danni nel Tortonese

Vigneti malati, un rebus

Ma la Regione: «Non espiantate»

TORTONA. In tutta la [illegible] colpita della «peste della vite» c'è incertezza e preoccupazione fra gli operatotori, anche se [illegible] molte parti arrivano inviti [illegible] prudenza prima di adottare drastici provvedimenti.

Non [illegible] novità che una «corrente» di tecnici [illegible] settore propende per l'espianto a tappe[illegible] dei vitigni malati, con conseguenze che potrebbero [illegible] catastrofiche per un comparto importante dell'economia. «Risulta prematuro adottare qualsiasi provvedimento», afferma invece la Regione, tramite l'ufficio agricolo [illegible] zona di Tortona; ma precisa pure che: «In linea generale contro i fitoplasmi non esistono terapie e allontanare dal vigneto i focolai d'infe[illegible]ne può essere utile».

Dulcis in fundo afferma, sotto forma [illegible] buon consiglio: «Resta inteso che, qualora il singolo viticoltore decida di estirpare un vigneto troppo compromesso deve prima ricordarsi di fare domanda [illegible] estirpo [illegible] non vuole perdere il diritto al reimpianto».

Purtroppo i vigneti compromessi sono tantissimi e sparsi un po' ovunque nel Tortonese: il risultato è che che gli operatori del settore [illegible] questo punto non sanno più che pesci prendere, anche se ci si affanna a spiegar loro - con il risultato di sollevare ulteriori preoccupazioni - che il campo di indagine [illegible] passato dall'accertamento della presen[illegible] di funghi parassiti [illegible] quello [illegible] microrganismi parassiti, diversi dai funghi, i cosiddetti fitoplasmi, di cui la ricerca scientifica conosce ancora poco: le [illegible] attuali non sono sufficienti a spiegare il quadro sintomatologico nella sua globalità [illegible] l'introduzione e la rapida diffusione [illegible] fenomeno».

A questo punto entra pure in ballo l'ipotesi di riclassificazione delle zone agricole svantaggiate che [illegible] Ministero intende adottare [illegible] che riguarda molti Comuni del Tortonese [illegible] Novese, che perderebbero così benefici ed incentivi. «Il provvedimento - dichiara Giancarlo Armano, consigliere comunale a Carbonara Scrivia - comporterà tra l'altro il pagamento dell'Ici sui terreni coltivati, magari anche sui vigneti colpiti dalla 'peste'. E' un valido sistema per indurre gli agricoltori ad abbandonare la terra, disincentivare i giovani e dare [illegible] colpo mortale all'economia delle nostre valli».

[e. p.]

Vigneti a rischio. Si protesta anche per la riclassificazione delle zone agricole

Scartati i funghi ora si indaga [illegible] i fitoplasmi

Tortona, il Comune vuole cedere pa

Beni comunali all[illegible] ma con parecchi

TORTONA. Il sindaco Balossino e la sua giunta contavano [illegible] introito di quasi 4 miliardi (che sarebbe potuto lievitare e anche di parecchio) immettendo sul mercato una serie di possedimenti patrimoniali del Comune che, a parere dell'ufficio tecnico, potevano essere di[illegible]. Si tratta di ben 27 edifici molti dei quali vetusti [illegible] qun[illegible] bisognosi di manutenzione [illegible] di ristrutturazione, che sulla base del valore catastale - senz'altro inferiore a quello di mercato - avrebbero potuto portare alle [illegible] comunali una bella cifra magari [illegible] impiegare in opere pubbliche rispondenti ai bisogni della popolazione.

Fra le 27 dismissioni in elenco c'erano: molte ex scuole frazionali da [illegible]anni inutizzate (quelle di Mombisaggio, Passalacqua, Bettole, Castellar Ponzano, Torre Garofoli, Vho); i pe[illegible] pubblici di Torre Calderai, Vho, Rivalta Scrivia e Castellar Ponzano); i fabbricati del bar Ideal e del Gambrinus (quest'ultimo con alloggio annesso), che si affacciano entrambi [illegible] giardini pubblici di piazza Fiu[illegible]; il bocciodromo con annesso bar Lilly e 2440 mq. di terreno; il grande autoparco di viale Piemonte; i locali che ospitano la sede Anffas [illegible] zona Ossi; il voltone del Castello e l'ex tiro a segno; l'ex cabina Enel di [illegible] Ferrari; [illegible] poi terreni [illegible] qualche vecchio fabbricato [illegible] per la città e addirittura il campo [illegible] addestramento [illegible] in riva allo Scrivia e il piano dell'edificio di via Galilei che ospita uffici dell'Asl.

Per molti di questi erano pronti i compratori, per altri magari sarebbe stato un po' più difficile trovarli; ma comunque era praticamente sicuro che i 4 miliardi sarebbero stati incamerati. Nei giorni scorsi, invece, la commissione urbanistica si è riunita ed ha operato, con varie motivazioni, «tagli» per quasi un miliardo sui possibili introiti, giacchè [illegible] veto a cedere ha colpito gli [illegible] edifici scolastici della Cavalchina, di Mombisaggio, Bettole, Castellar Pon-

Il bar Gambrinus: sarà messo in vendita o no?

A Serravalle

I vigili urbani avranno sede nell'ex pretura

SERRAVALLE. Il Comune ha approvato il progetto esecutivo per l'utilizzo dei locali al pian terreno dell'ex pretura di Serravalle Scrivia, in via Berthoud, destinati ad ospitare il [illegible]ando di polizia municipale. «Entro la fine dell'anno - dice il geometra Persano, dell'ufficio tecnico -, dovremmo procedere all'appalto [illegible] dare avvio [illegible] lavori. Nei primi mesi del '99, [illegible] previsti la consegne dei locali e il conseguente trasferimento dei vigili urbani».

Nell[illegible] sede saranno installate tutte le attrezzature, fra cui il ponte radio. [illegible] progetto comprende poi la sistemazione dell'area retrostante l'edificio dell'ex pretura, adibita [illegible] posteggio per il personale. Inoltre sarà riaperto al traffico vico Ferrari, adiacente l'ex pretura, fra via Berthoud e via Roma. «Attendiamo la conferma del finanziamento - sottolinea l'as[illegible] ai Lavori pubblici, Emanuele Parodi - per appalta[illegible] l'intervento la cui spesa complessiva si aggira sui 237 milioni».

[m. pu.]

Valenza, patteggia

[illegible] il fucile

ALESSANDRIA. La legge [illegible] ammette ignoranza [illegible] neppure dimenticanze: ereditare un'arma e scordarsi di denunciarla, può costare [illegible] successo nei mesi scorsi a tre anziani di Bassignana e Rivarone, si è ripetuto per un pensionato [illegible] Valenza, il sessantunenne Lino Cavallero (abita in via De Ambrogi 7) che, assistito da Paola Debernardi, ha ieri patteggiato davanti al gip Simone Perelli (pm Carlo Brusco) quattro mesi di reclusione con la condizionale.

Era accusato [illegible] omessa denuncia di [illegible] un fucile flobert ad [illegible] compressa che gli [illegible] stato trovato in [illegible] (pare fosse relegato in soffita) dai carabinieri nel corso [illegible] un controllo sui registri [illegible] armi.

Apparteneva al suocero, che lo [illegible] denunciato; lui morto, [illegible] vedova lo aveva tenuto come ricordo, e il genero non se ne era disfatto, ma non aveva rinnovato la denuncia di possesso e, a [illegible] dire, [illegible] era completamente dimenticato della sua esistenza.

[e. c.]

Ma l'accusa è meno grave: solo lesioni

Accoltellò suocero postino alla sbarra

ALESSANDRIA. Nel luglio '96 accoltellò il suocero e finì in carcere con l'accusa di tentato omicidio. Sarà processato in pretura per lesioni; il p[illegible]o, considerati i tempi lunghi di quell'organismo giudiziario, sarà celebrato il 2 dicembre '99.

E' Giacomo Migotto, un postino [illegible] anni, già abitante [illegible] Quattordio in via Solferino.

Il fatto di sangue si verificò il 10 luglio di due anni fa nel corso di una lite, sembra l'ultima di una serie che negli scorsi anni [illegible] sconvolto, per vari motivi la famiglia di Migotto: secondo l'accusa in preda all'i[illegible] il postino, afferrato un coltello, colpì al ventre il suocero, Rocco Milillo, di 81 anni.

Soccorso [illegible] trasportato all'ospedale (era stato lo stesso Migotto [illegible] chiamare i carabinieri) l'anziano pensionato, che [illegible] seguito dell'aggressione era caduto, fu giudicato guaribile in un mese; oltre alla lesione addominale, av[illegible] riportato la frattura di una costola.

Il postino venne arrestato: disse - ma la versione contrastava con quella della suocera - che il congiunto si era ferito da solo nel corso di una colluttazione durante la quale lui era intervenuto in difesa della donna aggredita dal marito. Pare che Milillo, originario del Meridone, volesse tornare al paese natale, al contrario della moglie.

In settembre Giacomo Migotto, difeso da Giuseppe Lanzavecchia, fu scarcerato con divieto di vivere [illegible] Quattordio, mentre Rocco Milillo venne sottoposto ad una perizia medico legale. L'esame stabilì che le lesioni subite non erano tali da causarne la morte: ecco perchè [illegible] caduta l'imputazione di tentato omicidio.

[e. c.]

Giacomo Migotti il postino che durante una lite accoltellò [illegible]

Azienda leader offre
32 POSTI DI LAVORO
a personale libero subito.
Max 34enni retribuzione base 2.500.000/3.850.000 inq. Legge
No vendita/rappresentanza
Tel. 0131/253702

AUT. MIN. BC.
s
mang
Ritaglia il bollino sottost
al Centro Commerciale
nei negozi della galle
cartolina presso l'appo
uno dei cioccolatini
Potrai vincere subito m
o partecipare all'est
1 BIGLIETTO
LA STAMPA

Promozionale ot
Eccezionale: l'occasione di rinnovare la casa con le m
sanitari-rubinetterie ed arre
SCONTI REALI dal 35 a
SUI LISTINI "ORIGINALI" DELLE DITTE PROD
EM
EDIL-M
CERAMICA -SANITARI E RUBINETTERIE - MOQUETTE - PARQU
OVADA (AL) - Via Molare [illegible] - Tel. (0143) 822777 (3 linee) - Fax (0143) [illegible]

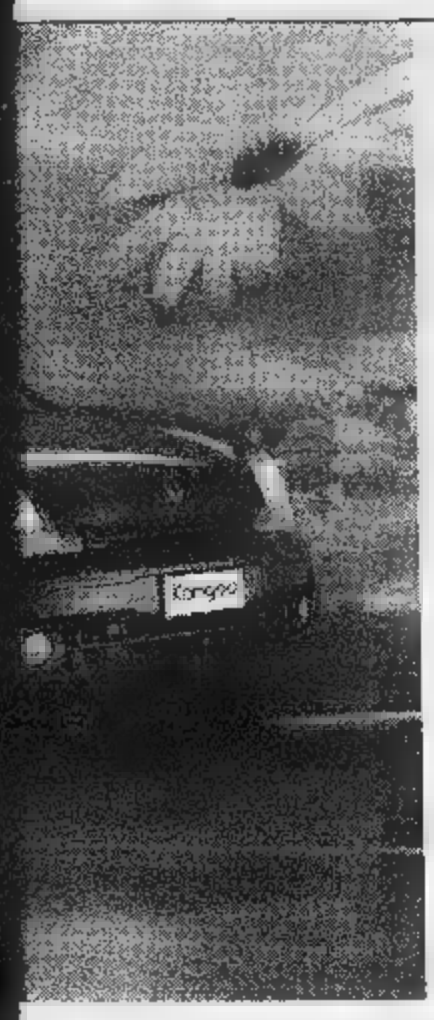

RENAULT KANGOO
L'AUTO DA VIVERE COME VI PARE.
SUBITO.

RENAULT KANGOO C'È. NON PERDETE ALTRO TEMPO, FINALMENTE È ARRIVATO IL MOMENTO DI ANDARE DOVE VI PARE CON L'UNICA AUTO CHE [illegible] ASSECONDARE LA VOSTRA LIBERTÀ. DA [illegible] IN POI, [illegible] LIBERI DI UTILIZZARE LA MULTIFUNZIONALITÀ INTERNA DELLA [illegible] KANGOO PER FARE E [illegible] SE AMATE VIVERE COME VI PARE, AMERETE KANGOO. E LA AMERETE SUBITO.

VERSIONE	MOTORIZZAZIONE	POTENZA
RN/RT	1.2 INIEZIONE MULTIPOINT	[illegible] CV
RN/RT	1.4 INIEZIONE MULTIPOINT	75 CV
RN/RT	1.9 ECODIESEL	65 CV

[illegible] DA LIRE 21.650.000. FINANZIAMENTI FINO A 60 MESI*.

[illegible]MENSILI [illegible] L. 237.000; T.A.N. 6,9%; T.A.E.G. 8,06%; A.P.I.E.T. ESCLUSA. SALVO APPROVAZIONE FINRENAULT. [illegible] ALTRE IN CORSO E VALIDA PER VETTURE PRESENTI IN CONCESSIONARIA.

[illegible]n Renault:

V.A.R. [illegible]
C. so La Marmora, 79
Alessandria
Tel. 0131 252321

[illegible]
V. Novi, 97
Basaluzzo
Tel. 0143489495

RENAULT
LE AUTO DA VIVERE

[illegible]io '99

[illegible]PA IN CLASSE

[illegible]si di

[illegible]ovrà

[illegible]tello

Tale tagliando dovrà pervenirci entro il **21 novembre p.v.**, solo dopo che l'insegnante abbia ben definito:

- il numero degli studenti partecipanti;
- il numero delle copie da acquistare;
- l'indirizzo, preciso [illegible] dettagliato, dell'edicola dove avverrà l'acquisto.

Il materiale per sviluppare gli esercizi sarà inviato gratuitamente alle classi aderenti entro fine gennaio '99.

Le copie di LA STAMPA riferite al progetto **dovranno [illegible] acquistate** dagli studenti **ogni giorno dall'8 [illegible] 13 febbraio 1999 compresi***.

Il tagliando dovrà pervenire entro il 21 novembre 1998, per FAX al n° 011-568.24.96

N.B. Sono necessarie precisione e completezza dei dati, con particolare riguardo al "n° copie/acquisto" (la previsione deve essere realistica) e [illegible] "nome e indirizzo edicola": per quest'ultimo dato suggeriamo di prendere contatto con l'edicola scelta. Ricordare poi agli studenti di [illegible] l'acquisto unicamente presso tale edicola.

* Il progetto ha piena validità didattica solo se sviluppato tutti i 6 giorni: gli studenti [illegible] pertanto invitati a recarsi in edicola quotidianamente.

AVVERTENZA: Non [illegible] accettati tagliandi incompleti [illegible] compilati in modo generico.

Per informazioni: Numero Verde **167-243614**

ATTENZIONE: Per le SCUOLE MEDIE SUPERIORI c'è il grande concorso giornalistico «

Un «sos» dal Distretto di Casale, Ticineto e Quattordio

«Lavoratori specializzati per l'industria che cresce»

CASALE. Manca la manodopera specializzata. E' un dato apparentemente in contrasto con quello che evidenzia la presenza di disoccupati in provincia, eppure non si riesce a soddisfare le esigenze di molte aziende che richiedono personale un elevato grado di qualificazione. E' uno degli obiettivi cui ha annunciato di impegnarsi il Distretto industriale Casale - Ticineto - Quattordio (85.20) residenti in 42 Comuni e 30.859 addetti), che si è insediato ufficialmente a Casale, presieduto dal sindaco Riccardo Coppo. Erano presenti l'assessore provinciale Paolo Filippi, il sindaco di Ticineto Fiorenzo Scagliotti, gli assessori casalesi Vincenzo Ottone e Luigi Merlo, l'assessore di Quattordio Mario Sillano, il rappresentante dell'Api, Franco Bernardi, quello dell'Unione industriale Pier Carlo Bonzano Giuseppe Meneghini, il presidente dell'Unione artigiani Giorgio Bragato, la responsabile del Centro p l'orientamento professionale provinciale Edda Gastaldi, i sindacalisti Adriano Marchegiani, Cgil, Cristiano Montagnini, Cisl.

Ha commentato il presidente Coppo: «Questo Distretto è il quarto polo industriale del Piemonte. Per continuare a essere competitivi non dobbiamo accontentarci di buon sviluppo, abbiamo bisogno di continui stimoli di idee, dimostrare di essere capaci a lavorare insieme, nello spirito della partnership europea, ragionando non più in termini di imprese, ma di territorio».

I Distretti industriali (c'è anche quello di Valenza per il settore orafo con 33.590 residenti in 10 Comuni e 14.627 addetti) sorti l'obbiettivo di attivare sinergie tra il pubblico e il privato, per attuare piani industriali di sviluppo che consentano di accedere a speciali finanziamenti. Uno degli impegni assunti è quello di favorire la formazione di manodopera specializzata, la cui carenza rischia di rallentare l'espansione industriale dei prossimi anni. E' stata anche evidenziata la necessità di un autoporto, di collegamenti più efficienti (soprattutto ferroviari) e incremento dell'innovazione tecnologica. Il prossimo incontro sarà il novembre. [a. m.]

Ambizioni cerrine

Il settore meccanico in cerca di autonomia

GABIANO. Dopo i Distretti industriali Casale e Valenza, è possibile avviarne un altro a Cerrina? Se ne è di ieri a Gabiano, presenti fra gli altri il vice presidente del Consiglio provinciale Mario Tribocco, l'assessore provinciale Paolo Filippi e il consigliere regionale Agostino Gatti. Tribocco ha ricordato l'opportunità di sviluppo offerta agli imprenditori operanti nei futuri Distretti, individuati da un alto numero di imprese e addetti in rapporto alla popolazione. Così, in provincia, al Distretto di Casale Quattordio Ticineto si affianca il Distretto di Valenza per il settore orafo, mentre potrebbe essere costituito quello di Cerrina 8 Comuni e solo 5786 residenti, ben 1393 addetti nel settore meccanico. La finalità del progetto, sostenuto dalla regione 9 miliardi per il '98 rifinanziabili, è «favorire lo sviluppo e il consolidamento del tessuto imprenditoriale minore e promuovere il rilancio dell'occupazione qualificata in attività innovative di ricerca, produzione, servizi». Il finanziamento dei progetti è per il 40% delle spese «ritenute ammissibili», sostenute da consorzi e società di almeno imprese.

Brumardi e Taverna si sono chiesti se è opportuno che un territorio quello valcerrinese costituito un comitato distrettuale autonomo. «Sì, se si trovano le risorse imprenditoriali, magari in collaborazione con il Distretto casalese, rimanendo autonomi» è stato risposto. Al termine del convegno, tutti i dichiarati favorevoli a iniziare l'iter. [m. g.]

E oggi festa in Cattedrale per la reliquia di

Acqui taglierà le n

Il Sinodo ha proposto u

ACQUI. Proseguono i lavori dell'assemblea plenaria Sinodo Diocesano. Ieri pomeriggio, nella parrocchia di Cristo Redendentore, si è tenuta la seconda riunione. Tema dell'incontro: la trattazione delle relazioni sul lavoro svolto in questi ultimi mesi dalla seconda e terza commissione sinodale, che avevano come temi da svolgere la Parola di Dio, Catechesi, Fede e la celebrazione della Fede.

In precedente riunione plenaria si erano discusso di Ecclesiologia di Comunione, affrontando tra gli altri il della creazione delle Unità pastorali, che consiste in una nuova forma di collaborazione interparrocchiale, da attuare in una determinata area territoriale omogenea. In parole povere, i singoli parroci, pur rimanendo titolari delle rispettive parrocchie, chiamati, come avviene già in altre realtà diocesane, a collaborare tra di loro nell'espletamento del loro servizio, evitando in questo modo di giungere alla soppressione o all'accorpamento di numerose parrocchie.

Invece ieri pomeriggio, nell'ambito della discussione riguardante i lavoro svolto della terza commissione, si è parlato della riduzione delle Messe che vengono celebrate in ogni singola comunità parrocchiale. I circa 170 delegati hanno convenuto sulla necessità di privilegiare la «qualità» della celebrazione liturgica rispetto alla «quantità» delle Messe celebrate nelle parrocchie nei giorni festivi. La proposta scaturita dal Sinodo è quella celebrare giorni festivi non più di due Messe nelle parrocchie fino a

L'ap
e la
mill
a tr
a ci
in q
tanc
stiv
il pc
ra d
In
la C
vo
pres
brai
ne
relic
Ter

Castelli aperti

Ultimo giorno per visitare ville e forti

Ultima domenica oggi per visitare i castelli. La rassegna organizzata dalle province di Alessandria, Asti, Cuneo, dal Consorzio Langhe, Monferrato, e dalla Regione è giunta a conclusione.

I manieri che si possono visitare oggi sono quelli di: Acqui, Cassine, Conzano, Gavi, (solo in mattinata), Marengo, Orsara Bormida, Piovera, Pozzolo, Roccagrimalda, Tagliolo, Trisobbio, Vignale, Cisterna D'Asti, Montiglio, Soglio.

A Conzano, prosegue la mostra dello scenografo Guido Fiorato «Il viaggio».

In alcuni castelli si paga il biglietto d'ingresso - che non supera mai le 10 mila lire - da diritto ad una visita guidata e viene scontato in alcuni ristoranti convenzionati.

Alla «Castelli aperti», hanno aderito 57 tra castelli, ville, palazzi, dimore storiche e forti presenti sul territorio. L'iniziativa è stata affiancata da manifestazioni collaterali, come spettacoli teatrali e mercatini. [sa. c.]

Degustazioni in piazza Garibaldi e bancarelle nelle vie del centro

Il vino in vetrina a Ovada

Negozi aperti per esporre il Dolcetto

I commercianti del centro hanno deciso di fare sul serio per valorizzare il proprio comparto per il quale ripetutamente si parla di rilancio e rivitalizzazione, ma finora con successo. Infatti, oggi viene proposta la «Rassegna del dolcetto d'Ovada» nella più ampia «Ovada in Autunno».

Così, mettono a disposizione le vetrine dei loro negozi - che restano aperti dalle 10 alle 18 - per dare spazio al del vino. I produttori del Dolcetto d'Ovada possono quindi sbizzarrirsi nel mettere in bella mostra le loro bottiglie. In piazza Garibaldi è invece allestito uno spazio dove è possibile degustare la miglior produzione, sotto la guida degli esperti dell'Onav.

Particolare attrattiva in via Cairoli, dove due tipiche scheggere piemontesi da un pulmino Anni Venti della «Caffarel» offrono caramelle ai più piccoli.

Intanto in piazza Garibaldi e piazza XX Settembre ci sono altre bancarelle.

L'iniziativa ha anche un risvolto benefico. Produttori vinicoli e commercianti devolveranno una somma a favore dell'associazione «Vela», che raccoglie fondi a scopi umanitari.

Naturalmente l'affluenza di pubblico è favorita dalla ricorrenza della festa di San Paolo della Croce, nato ad Ovada, fondatore dei Passionisti e patrono della città. Per questo sono in programma solenni funzioni nella casa natale di via San Paolo, nel Santuario di corso Italia, e nella parrocchiale, alle 17, con la concelebrazione presieduta dal vescovo Maritano. Seguirà la processione con la partecipazione della banda della «Rebora» diretto da Giovanni Battista Olivieri. [r. bo.]

I PASSIONISTI

Festa anche a Castellazzo

CASTELLAZZO BORMIDA. Il paese celebra il proprio patrono, San Paolo della Croce, fondatore dei Passionisti e considerato «il più grande mistico del Settecento italiano». Nacque a Ovada e a Castellazzo meditò la scelta, scrisse le regole e fondò la prima comunità. Stamane nella chiesa di San Carlo vengono officiate tre funzioni religiose (9,30 -10,30 - 11,30); l'ultima sarà seguita dall'apertura della celletta, dove «nacque» l'ordine religioso che dal piccolo centro dell'Alessandrino si diffuse in tutti i continenti, e del Museo. Alle 15 solenne processione per le vie del paese con la partecipazione delle Confraternite: oltre a quella castellazzese di Sant'Antonio altre giungeranno da tutta la provincia. Alle 18 ancora una a, sempre a San Carlo, con un concerto della Corale parrocchiale. Le manifestazioni in onore del santo patrono si concluderanno nel prossimo fine settimana. [e. c.]

La cerimonia domani p

Acqui, nell' s'inaugura

ACQUI. campo da golf per la città termale. L'inaugurazione della nuova struttura, che è stata realizzata nell'area del parco delle Nazioni Unite, è fissata per domani alle 18. Ad attendere gli amanti di questa interessante disciplina sportiva vi alcuni istruttori per una dimostrazione pratica sul campo di prova.

Il nuovo golf club «Le Colline» si estende di un'area di 10 ettari, compresa tra stradale Savona e l'ospedale di via Fatebenefratelli, che in passato era utilizzata come campo di esercitazione militare. Dopo molti anni d'incuria e di abbandono, quello che sarebbe dovuto diventare un polmone verde per gli acquesi si è trasformato quasi d'incanto un campo da golf, grazie ad un accordo stipulato mesi scorsi tra l'amministrazione comunale e la società Acqui Sport 2000.

La realizzazione di campo da golf nell'ex piazza d'armi era contemplata nei progetti preliminari connessi all'accordo di programma siglato tra la Regio-

ne,
Soc
lan
tur
ca,
del
e c
che
pia
S

CONFUSIONE - Montemagno

Una domenica

DIVERTENTE

con i nostri prezzi

DOMENICA POMERIGGIO APERTO

Co
CON
Bian
Tess
Tend
Tapp
Intim
Jeans
Abbi
MON
Inter

...il presidente della giuria

...un concerto

...ericano Swann

...pianista ...mericano ...effrey Swann, ...che da martedì ...arà presidente ...della giuria ...del «Soliva» per ...la sezione ...pianistica. ...Il ... concerto, ...domani, alle ...20,30, sarà ...presentato ... musicologo ...Adriano Bassi on ...un intervento su ...«Viaggio italiano ...nel pianismo ...mondiale»

...di Chopin, e ...ssimi brani che ...olse sotto il tito- ...op. 9». ... biglietti. Co- ...e per la platea e ..., 15 mila per I ... soci Amici del- la Musica ... gli studenti. Chi vorrà assistere al concerto conclusivo dei vincitori del concorso, il 24 ottobre, pagherà 15 mi... lire, ridotte ... 10 mila per coloro che, avendo assistito alla serata di Swann, ne ... conservato il talloncino. Informazioni allo 0142/55760.

Detto questo, non ... dimenticato appunto che il concerto del pianista americano ... i lavori del concorso. Le audizioni, fra Teatro Municipale ... Istituto Soliva, si svolgeranno a partire da martedì alle 9 fino ... sabato 24 ... le prove finali. La serata di gala con la premiazio... dei vincitori e, naturalmente, la loro esibizione, ... fissata come si è detto alla ... ... 24 stesso alle ore 21.

La giuria pianistica, presieduta da Swann, sarà formata da Adriano Bassi, Giovanna Buratti, Micaela Hoffmann, Oleg Marchev, Brigitte Meyer, Luigi Schiavon; quella cameristica avrà invece come presidente Massimo Somenzi e sarà costituita da Mauro Catalano, Mihai Dancila, Conrad Klemm, Alejandro Nuñez Allauca, Daniel Pacitti, Natalia Troull.

Tantissime feste, anche in città in piazza Garibaldi

La castagna è la regina da Selvapiana a Tagliolo

ALESSANDRIA. Castagnata in piaz... Garibaldi per iniziativa ... Famija ad Gaioud. La distribuzione comincia ... 10,30, men... alle 15 c'è lo spettacolo musicale Il Gatto & la Volpe. Oltre alle caldarroste, verranno proposti vin brulè e vino novello. In caso ... maltempo, la manifestazione è rinviata al 25.

... MEAZZO. La Pro loco propone, dalle 14,30, nell'area verde attrezzata, la distruzione delle famose «rustie ed n'Arzeè». [g. l. f.]

... Castagnata in piazza Vittoria con caldarroste ... vini locali. [m. pu.]

... Alla cascina Pizzo continuano le iniziative «Cultura ... Territorio». ... programma «assaporando l'autunno» in primo piano le castagne ma pure altri prodotti locali. [r. bo.]

CASALE. Organizzata dalla Polisportiva, dalle 15 ... Santa Maria ... Tempio tradizionale castagnata ed esibizione del coro dei Pulcini. [r. sa.]

... **BORGO.** Prima castagnata organizzata dalla Pro lo... Si possono gustare anche le caratteristiche «frittelle di Casaleggio». Spettacolo musicale e alle 15,30, la corsa nei sacchi. [r. bo.]

... La Saoms organizza ... castagnata: dalle 15 si può ammirare l'abilità dei «valloi» nel cuocere, in padelloni, le caldarroste. [r. bo.]

FRANCAVILLA. Tradizionale ...rendone autunnale, dalle 15, con distribuzione di panini, caldarroste e bibite. [m. pu.]

... Esposizione, degustazione ... vendita ... mele, vino, dolci alle mele con strudel oggi dalle 15 in piazza S. Giovanni a ... della Pro loco. Alle 15, processione con il ... Solia ... Cassine. [m. fa.]

... Nell'ambito della «Fera a' la Coste», la Pro loco propone la 23ª sagra delle castagne. Il mercatino si apre alle 8. Dalle 12 alle 14, raviolata piemontese. Alle 15, distribuzione di caldarroste. [g. l. f.]

... In piazza San Domenico, dalle 15,30, prosegue la castagnata degli scout con giochi ... canti. [r. bo.]

ROCCA ... La castagnata prende il via alle 14,30, e l'appuntamento è nelle piazze più caratteristiche del paese. Mobilitati Circolo parrocchiale, Polisportiva, Lachera, Saoms. Oltre alle «rustij» saranno servite pizze ... foccaccini con il vino Dolcetto di Rocca. Intrattenimenti musicali per tutto il pomeriggio. [r. bo.]

SALE. Castagnata in piazza ...ribaldi dalle 15 per iniziativa della Pro loco. [e. c.]

... Sagra della casta... dalle 14,30, a Bavantorino, organizzata dalla Pro loco. Distribuzione ... caldarroste e vini locali. [m. pu.]

... A cura della Pro loco Amici di Selvapiana, 27ª sagra della castagna: mercatino ... prodotti locali e ... curiosità, dal mattino. Dalle 14,30 caldarroste per tutti, alle 15 banda con majorettes e alle 16 polenta ... salamini in piazzetta con la musica dei Fantasy show.

TAGLIOLO. La 17ª castagnata si svolge nel borgo medievale, dove è allestito anche il mercatino. Si inizia alle 14,30 e oltre a castagne ... foccaccini è a disposizione la farinata. Alle 15,30, spettacolo ... gruppo folk Ami... ... Boggiasco. [r. bo.]

TOLETO DI ... Castagnata sociale organizzata dalla Pro loco. [r. bo.]

... Su iniziativa della commissione di partecipazione del centro storico, doppia festa oggi in piazza Statuto: al pomeriggio con un complesso musicale, alla sera con la Fanfara nazionale degli alpini. [r. c.]

TORTONA. Prosegue la rassegna ... cabaret al Docks Café di Tortona: stasera nell'ambito della rassegna con I protagonisti di «Scatafascio» si esibisce Gian Luca ... Angelis in «Ciò che mi diverte».

Acqui, artisti nelle strade

ACQUI. Artisti in piazza per il mercatino di San Genesio. La singolare manifestazione, che prenderà il via alle 15 nel centro storico, è organizzata dall'Aica, l'Associazione iniziative culturali acquese, con il patrocinio del Comune e il contributo ... commercianti di corso Italia, via Garibaldi e piazza ... Bollente.

E' una rassegna di compagnie teatrali, che proseguirà per tutto il pomeriggio, in ... di San Genesio, protettore degli artisti. All'iniziativa, hanno aderito la compagnia dla Baudetta ... Villafranca d'Asti, la Società precaria dell'arte ... Asti, gli Ops, mimi ... non solo di Casale, la filodrammatica Bottazzi di Basaluzzo, la compagnia dello Struzzo di Strevi e le compagnie teatrali la Brenta ... Soffitta ... Acqui Terme. Il divertimento ... assicurato. [g. l. f.]

GIORNO E NOTTE

Cella Monte

Suona il Trio Kletzmer

Oggi alle ... 10,45 all'oratorio ... Antonio nell'ambito di «Musicisti di Cella Monte» concerto del Trio Kletzmer, formato dal clarinettista cellese Massimiliano Limonetti, dal violinista Antonio Sacco e dal fisarmonicista Giorgio Dellarole: musiche Yddisch. Al termine aperitivo con i produttori cellesi. [r. sa.]

Acqui

Gospel in Cattedrale

Domani alle 21,15 nella Cattedrale di Acqui, un concerto del By Grace Gospel Choir. E' una formazione nata nel ... a Stoccolma, composta da 15 giovani cantanti, accompagnati da una band ... tastiera, organo, basso ... batteria. [g. l. f.]

Bosco Marengo

I vincitori ... «Ghislieri»

Oggi alle 16 nella chiesa di Santa Croce di Bosco Marengo, concerto dei vincitori dell'XI Premio «Ghislieri» per gli studenti del Conservatorio «Vivaldi»: Alessandro Segreto,, Michele Marelli, Marco Schiavoni. Suona anche l'orchestra Sinfonietta. Ingresso libero. [r. al.]

SALA FERRERO - ALESSANDRIA

Ai ragazzi sarà distribuito, fino a esaurimento, l'album di figurine MERLIN COLLECTIONS.

LUNEDÌ tuttosoldi
MERCOLEDÌ tuttoscienze
GIOVEDÌ tuttolibri

I supplementi de LA STAMPA
Una settimana ricca di tutto.

CINEMA

...788. **L'uomo che ...cavalli,** di e con R. ...; 19,30; 22,30. Lire ...

...701.495. **Il signor ...** R. Hudi, con F. Nuti, S. ...0; 20,15; 22,30. Lire ...

...2 **Delitto perfet-** ... Paltrow, V. Morten- ...45; 20,15; 22,30. Lire ...

...321.472. **Quello ca-** ...C. ... ...: 15; ...0; 22,20. Lire 10.000 ...

... 0143.81.411. ... ...n C. Verdona. Or.: 16; ...e 10.000 (7000). ...

...895. **Smell Sol-** ...con K. Dunts, G. Smith. ...,15; 22,30. Lire 10.000 ...

...883-648.124. ... ...inte, con K. Dunts, B. ...,20; 20,10; 22,20. Lire ...

... CINEMA

NELLE ... TORINO

ADUA 200 c. G. Cesare ..., tel. 858.521. **Gallo cedrone.** Or.: 15,30; 17,15; 19; 20,45; 22,30.

ADUA 400 corso G. Cesare 67, tel. 856.521. **Godzilla.** Or.: 15; 17,30; 20; 22,30.

AMBROSIO MULTISALA c. V. Emanuele II 52, tel. 547.007. *Sala 1:* **The Truman Show.** Or.: 14,30; 16,30; 18,30; 20,30; 22,30. *Sala 2:* **Ra...ia.** Or.: 15,30; 17,50; 20,10; 22,30. *Sala 3:* **Sliding Doors.** Or.: 14,30; 16,30; 18,30; 20,30; 22,30.

ARLECCHINO c. Sommeiller 22, tel. 581.7... **Delitto perfetto (A perfect murder).** Or.: 16; 18,10; 20,20; 22,30.

CAPITOL v. ... Dalmazzo 24, tel. 540.605. **Gallo cedrone.** Or.: 16; 18,10; 20,20; 22,30.

... C. Alberto 27, tel. 540.110. **Lola corre.** Or.: 15,50; 17,30; 19,10; 20,50; 22,30.

C. CHAPLIN 1 v. Garibaldi 32/e, tel. 436.07.23. **L'uomo che ... ... cavalli.** Or.: 15,30; 18,45; 22.

C. CHAPLIN 2 v. Garibaldi 32/e, tel. 436.07.23. **Il Pap'occhio.** Or.: 16,30; 18,30; 20,30; 22,30.

CIAK c. G. Cesare 105, tel. 232.029. **The Truman Show.** Or.: 16; 18,10; 20,20; 22,30.

CRISTALLO v. Golto 5, tel. ... **Il signor Quindicipalle.** Or.: 16; 18,10; 20,20; 22,30.

DORIA v. Gramsci 9, tel. 542.422. **Tutti pazzi per Mary.** Or.: 15,15; 17,40; 20,05; 22,30.

ELISEO GRANDE g. Sabotino, ... **Gallo cedrone.** Or.: 15; 16,55; ... 20,45; 22,45.

ELISEO BLU p. Sabotino, tel. 447.52.41. **Così ridevano.** Or.: 15,30; 17,50; 20,10; 22,30.

ELISEO ROSSO g. Sabotino, tel. 447.52.41. **Godzilla.** Or.: 15; 17,30; 20; 22,30.

... p. V. Veneto 5, tel. 817.16.42. **Radio...** Or.: 12; 14; 16,10; 18,20; 20,30; 22,40; 0,45.

ERBA 1 c. Moncalieri 241, tel. ...54.47. **I piccoli maestri.** Or.: 15; 17,30; 20; 22,30.

ERBA 2 ... Moncalieri 241, tel. 661.54.47. **Obsession.** Or.: 15,45; 18; 20,15; 22,30.

ETOILE v. B. Buozzi ang. v. Roma, tel. ... **L'uomo che ... ... cavalli.** Or.: 15,30; 18,45; 22.

FARO v. Po 30, tel. ... **Tutti pazzi per Mary.** Or.: 15; 17,30; 20; 22,30.

FIAMMA c. Trapani 57, tel. 385.20... ... **Soldiers.** Or.: 15; 17,30; 20; 22,30.

IDEAL c. Beccaria 4, tel. 521.4316. **Il signor Quindicipalle.** Or.: 16; 18,10; 20,20; 22,30.

KING v. Po 21, tel. 812.59.95. **Sliding Doors.** Or.: 16; 18,10; 20,20; 22,30.

KONG v. S. Teresa 5, tel. 534.614. **Il dottor Dolittle.** Or.: 14,30; 16,30; 18,30; 20,30; 22,30.

LUX Gall. San Federico, tel. 541.283. **Armageddon - Giudizio finale.** Or.: 15,50; 19,05; 22,20.

... 8, ... 817.80.48. **Racconto d'autunno.** (Francia 1998 107'). Or.: 15,30; 18,30; 20,30; 22,30.

NAZIONALE 1 v. Pomba 7, tel. 812.4173. **Gallo cedrone.** Or.: 15; 16,50; 18,40; 20,30; 22,35.

NAZIONALE 2 v. Pomba 7, tel. 812.4173. **Go...** Or.: 15; 17,30; 20; 22,30.

... 1 v. Arsenale 31, tel. 532.448. **Sliding Doors.** Or.: 16; 18,10; 20,20; 22,30.

OLIMPIA 2 v. Arsenale 31, tel. 532.448. **City of Angels.** Or.: 15,15; 17,40; 20,05; 22,30.

REPOSI v. XX Settembre 15, tel. 531.400. *Sala 1:* **Delitto perfetto.** Or.: 15,30; 17,50; 20,10; 22,30. *Sala 2:* **Smell ...** Or.: 15,45; 18; 20,15; 22,30. *Sala 3:* **The Truman Show.** Or.: 16; 18,10; 20,20; 22,30. *Sala 4:* **La spada ...** Or.: 14,30; 16,30; 18,30; 20,30; 22,30. *Sala 5 Lilliput:* **Elizabeth.** Or.: 15,15; 17,40; 20,05; 22,30.

ROMANO Gall. Subalpina, tel. 562.01.45. **Così ridevano.** Or.: 15; 17,30; 20; 22,30.

STUDIO RITZ v. Acqui 2, tel. 819.01.50. **Elizabeth.** Or.: 15; 17,30; 20; 22,30.

VALENTINO 1 Teatro Nuovo c. M. d'Azeglio 17, tel. 650.02.05. **Vampires.** Or.: 16,15; 18,15; 20,20; 22,30.

VITTORIA via Roma 336, tel. 5621789. ... giorni ... ... Or.: 16; 18,10; ... 22,30.

TEATRI

TEATRO REGIO. Torino Danza. Ore 15 Il Balletto Reale Danese diretto da Maina Gielgud presenta: **Catalyst** (coreogr. S. Baynes) - **The Wish** (cor. S. Welch). **Gaîté parisienne** (cor. M. Béjart). Orchestra Teatro Regio diretta ... G. Dond. ... ... Biglietteria (ore 14-16). Tel. 011-8815.241/242.

ESTENSIONI
FLAVIO COMEGLIO
ACCADEMIA

IL 26 OTTOBRE
INIZIANO I CORSI
DELL'ACCADEMIA
FLAVIO COMEGLIO
PER ISCRIZIONI
TELEFONARE ALLO

REGIONE PIEMONTE CITTÀ DI CHERASCO PROVINCIA DI CUNEO

Mostra Antologica

Palazzo Salmatoris
Cherasco (Cn)

10 OTTOBRE
20 DICEMBRE
1 9 ■ ■

ORARIO

da martedì
■ venerdì
ore 9/13 - 15/19

sabato
■ prefestivi
ore 9/19

domenica
e festivi
ore 9/19

Antonio
LIGABUE
a Cherasco
1899 - 1965
CENTENARIO

LA STAMPA

La Stampa
1997
in CD-ROM.

tutto
LA STAMPA
Compact

Numero Verde
1678 - 02005

Gulliver

Grandi S

Grande
Anniversar

ACQUI T. • ALBA • ALESSANDRIA • ALBISOLA M. • ASTI
BRONI • CANELLI • CASTEGGIO • CILAVEGNA • GENOVA
GE-PRÀ • GE-VOLTRI • MORTARA • NIZZA M. • NOVI L.
OVADA • PAVIA • PIACENZA • RAPALLO • ROBBIO
SAN NICOLÒ • S. MARGHERITA L. • SAVONA • SESTRI L.
STRADELLA • TORTONA • [redacted] • VOGHERA

Informazioni Gulliver: 167/753346

Nuova
MITSUBISHI
SPACE STAR

Lo spa
non sarà
lo

SPACE STAR

GDI Direct Injection

E' ■ fenomeno Mitsubishi dell'anno: ■ poco più di 4 metri scoprite uno spazio inaspettato per 5 persone.
questo spazio con la potenza del motore 1,3 16 valvole o con il rivoluzionario motore benzina a iniezion
1,8 GDI, che solo Mitsubishi vi può offrire.

Garanzia 3 anni o 100.000 km - Per informazioni: Numero Verde 167 369463 - www.mi

Venite a scoprirla dai Concessionari Mitsubishi anche sabato

e Corbetta. Novese in Valle d'Aosta

enta l'allungo

Derthona e Solbiatese

enza

che affronta al
[illegible] alle prese
fortunati. «Lo-
positivo - dice
brutta battuta
nano. L'avver-
[illegible] di valore
raversiamo un
no le forze per

è stata pagata
aggiunta [illegible] un
o» l'esterno de-
ento di un av-
rletto, Parodi,
[m. pu.]

re con il Cor-
è una partita
ammette mi-
he arriva dopo
utili. Se nu-
ni di risalita,
[illegible] i [illegible] punti
si è svuotata
nno fatto passi
Cafferata, sia

Cardinali: quest'ultimo sarà in campo, mentre il primo è in ballottaggio [illegible] Bruno. Si è invece bloccato Labrozzo, che sarà sostituito da Muscio: «Giocheremo a 3 punte - svela il tecnico nerostellato -. Per [illegible] difesa; invece, medito [illegible] schierare un inedito terzetto».

In campo: De Giorgi, Brakus, Izzo; Bruno (Cafferata), Cozza (Spitaleri), Rotolo; Guaiana, Melchiori, Gabasio, Muscio, Piazza. [r. c.]

Alla vigilia della g[illegible] con l'Ivrea arriva uno degli attesi rinforzi per l'**Acqui**. E' Giancarlo Riolfo, [illegible] anni, ex centrocampista della Sanremese, che lo scorso anno contribuì a portare in C2: «Può farci fare quel salto [illegible] qualità che attendiamo da tempo - puntualizza il ds Teo Bistolfi -. Ora le punte [illegible] o maggiori rifornimenti e potranno aggiustare la mira in tranquillità». A novembre, dovrebbe arrivare anche un altro [illegible] taccante di categoria. Oggi, l'Acqui dovrà fare a [illegible]n[illegible] di Palermo e Leone: il primo è stato punito pesantemente per l'espulsione di domenica scorsa (3 giornate), il secondo se l'è cavata con un turno di squalifica.

Formazione: Binello, Fregatti, Dessi; Ricci, Conti, Angeleri; Gagliardone, Riolfo, Pennone, Travi, Ferraris. [r. c.]

La [illegible] è di [illegible] ad Aosta, contro [illegible] squadra che finora ha [illegible] al [illegible] sotto delle aspettative, [illegible] che tra le mura amiche non ha mai fallito. «I valligiani s[illegible] stati capaci di pareggiare in precampionato con la Juve - dicono i dirigenti -. Oltre ad indubbie qualità tecniche, possono contare sull'apporto [illegible] [illegible] pubblico caldo». In quest'avvio di campionato, l'Aosta ha raccolto 5 dei 7 punti in classifica davanti ai propri tifosi, segnando sei reti senza subirne alcuna. Mister Loviscolo non può schierare il bomber Spatari, autore di 7 delle 9 reti finora siglate dalla Novese. Colpito da un pugno nel derby con l'Acqui, il bomber ha riportato la microfrattura ad uno zigomo.

Probabile formazione: Sirtori, Spinetta, Roveda, Odino, Mometti, Ravera, Donnaianna, Galliano, Rapetti, Ubertelli Celella. [m. pu.]

Il [illegible] [illegible] conferma del [illegible] buon momento contro la Solbiatese, retrocessa dalla C2 la scorsa stagione e attrezzatasi per risalire subito tra i professionisti. Al «Coppi», s'annuncia una gara-spettacolo, [illegible] è tradizione per le due squadre. Tra i lombardi, militano tre «ex»: l'allenatore Venturini, esonerato lo scorso anno dal Derthona a metà campionato, il centravanti Angeretti ed il centrocampista Castellazzi.

Nelle file dei leoncelli, è probabile l'esordio [illegible] Paolo Cinquetti, acquistato dal Voghera, [illegible] tutti i titolari sono a disposizione. La formazione iniziale potrebbe: Aliotta; Lappanese, Piccaredda; Schillaci, Lavelli, Frascella; Bonadio (Cinquetti), Amoruso, Falzone, Costa, Brambilla. [e. p.]

Giancarlo Riolfo, dell'Acqui

Ippica a Novi

Il Selvaggio trionfa nel «Coscia»

NOVI. Chiusura in bellezza per la stagione ippica al «Romanengo». L'attesissimo premio «Jockey club italiano», intitolato all'allevatore [illegible] Carlino Coscia e riservato ai cavalli di [illegible] anni (su un percorso di 2200 metri) è stato vinto da Il Selvaggio, con fantino Gambarota, [illegible] ha superato di stretta misura Bohemia, [illegible] da Rota.

Nella settima corsa, premio Assessorato al Commercio, patrocinata dal Comune di Novi, lotta a tre fra Stinger, Il Sorpasso e Big Queen, che si [illegible] classificati nell'ordine dopo un appassionante volata in [illegible] rittura d'arrivo. Nel premio Enci, steeple chase, con il montepremi più elevato (15 milioni e 400 mila lire di dotazione), Thailandese (fantino Bresolin) ha preceduto Velenau, montato da Cominardi.

Questi, invece, gli altri vincitori: prima corsa, Etiop [illegible] Biagiotti; seconda corsa, Winner montato da Werbel; quarta e quinta corsa, primi rispettivamente Baltic Sonata [illegible] fantino Corradini e Persian Coin, guidato con la consueta maestria dall'esperto Romano. [m. pu.]

Palazzolo

lino ella» colore

Sarà il campo Castelli Calepio ggi pomeriggio, alla serie B di

no Cremolino e a), le due squa- concluso con esta i confronti no e sono state ella». A Cremo- o successo nel- , c'era la con- r ormai cucito colore. Ma gli ovuto ricreder- zzolo le carte in biate. La squa- a, malgrado la pitano, Ivo Vi- iù la stessa che settimana pri- lazzolo ha avu- di salire in cat- legge. Anche olino è riuscito ti della partita nate.

nana, nel clan to il tempo per valutazioni su accaduto a Pe- to l'entusiasmo rigenti e tra gli nno fiducia nel- a loro squadra. a scorsa, anche s del Cremolino ti in massa sul stelli Calepio, liono festeggia- del sospirato team certamen- partita di oggi decisiva e non d'appello. In sul 12 a 12, ai trampolini eventual- ak. [r. bo.]

Prima di esprimere un
desiderio,
aprite bene gli occhi.

Potete anche non crederci, ma i vostri desideri sono diventati realtà.
La Corsa 1.0 Viva, ad esempio, con 12V, 55CV e airbag di serie [illegible] solo
15.900.000 lire senza usato* e fa fino a 880 Km con un pieno*.
Adesso datevi pure un pizzico.
Quando vi sveglierete, scoprirete che è tutto vero.

* Condizioni extrarisorse (Norme CEE 93/116)

ALCUNI ESEMPI DELLA NUOVA GAMMA CORSA

Oggi da L. 15.900.0000*

Modello	Motore	Principali Equipaggiamenti	Prezzo**
Viva Comfort	1.0 12V 55CV	Airbag lato guida - chiusura centralizzata - vetri elettrici - par[illegible] - cinture di sicurezza attive - immobilizer - retrovisori esterni regolabili dall'interno - ventilazione microfiltrata - ricircolo dell'aria - predisposizione installazione radio e display multifunzionale	L. 16.150.000
Swing	1.0 12V 55CV	In più rispetto a Viva Comfort: servosterzo - contagiri - poggiatesta posteriori - sedile guida regolabile in altezza schienale posteriore asimmetrico e sdoppiabile - nuovi [illegible]. Disponibile allo stesso prezzo in versione Sport.	L. 18.000.000
Sport	1.2 16V 65CV	In più rispetto a Viva Comfort: servosterzo - contagiri - spoiler posteriore integrato - nuovi copricuscini - volante in pelle - nuovi tessuti Disponibile allo stesso prezzo in versione Swing.	L. 19.000.000
Viva	1.7D 60CV	Airbag lato guida - paraurti in tinta - cinture di sicurezza attive - immobilizer - retrovisori esterni regolabili dall'interno ventilazione microfiltrata - ricircolo dell'aria - predisposizione installazione radio e display multifunzionale. Con 1.200.000 lire in più è disponibile il brillante motore 1.5 turbodiesel con 67 CV.	L. 18.500.000

** Prezzi offerti dai Concessionari Opel, chiavi in mano A.P.I.E.T. esclusa.

LE CONCESSIONARIE OPEL DELLA PROVINCIA DI ALESSANDRIA

B. S. auto S.R.L.
CONCESSIONARIA per NOVI - GAVI - [illegible]
[illegible] SERRAVALLE 52 - NOVI LIGURE
Tel. 0143/329871

Maccarini Generalaut
CONCESSIONARIA per Alessandria, Valenza, Acqui Terme, Tortona, Nizza e Canelli
ALESSANDRIA Via Marengo [illegible] - Tel. 0131/262075-0131/262174
VALENZA Via dell'Artigianato Zona D/3 - Tel. 0131/943432
ACQUI TERME Via Monteverde 84 - [illegible] 0144/321561-0144/328535
TORTONA Strada Statale per Genova 3
Tel. 0131/862267 - Fax 0131/821447
CANELLI Viale Italia - Tel. 0141/822129
NIZZA MONFERRATO Piazza Garibaldi 45
Tel. 0141/702380

CONCESSIONARIA per CASALE - [illegible] V.
CASALE MONFERRATO (AL)
Strada Valenza [illegible]
Tel. 0142/454595 - Fax 0142/456443

AIXAM RIVOLUZIONE NEI "SENZA PATENTE"
DIESEL BICILINDRICO DI SOLI 400 CC. CON CAMBIO AUTOMATICO

AIXAM 400
UN PASSO DA GIGANTE NELLA QUALITA'
[illegible] NELLA RIDUZIONE DEI CONSUMI
AD UN PREZZO SBALORDITIVO!
DA L. 16.500.000
CHIAVI IN MANO
FINANZIAMENTI A TASSO AGEVOLATO

CESSIONARIA
MORANDO AUTOMOTOVEICOLI
[illegible] MONFERRATO, 67 - CA
ALESSANDRIA

Mengucci sostituisce Fornaciari. Gli oltrepadani in formazio

Grigi a Voghera per i tre p

Ma ai rossoneri sono vietati altri pas

Tre derby in Promozione

Riflettori puntati sul testacoda tra Monferrato e Pontecurone

VOGHERA. Dopo tanti ripensamenti, Bacchin ha ormai deciso la formazione che dovrà affrontare l'Alessandria. Si tratterà dell'ennesimo «inedito rossonero», anche le basi sono quelle della partita con la Pro Patria. In porta Cortinovis, ormai preferito definitivamente a Calabrese. A «tre» la difesa con Dozio e Ricci sulle fasce, centrale Graziano. A centrocampo, torna invece in panchina il baby Fagnoni. I quattro uomini che dovranno creare il gioco saranno Frau sulla sinistra, Mozzoni sulla destra (autore del gol scacciacrisi la settimana scorsa) e il tandem Rocchi-Franchi in posizione centrale.

Decisamente inedito anche il modulo deciso per l'attacco del mister rossonero. Fuori Gay per squalifica, davanti alla linea mediana giocherà Visca, un elemento che non ha sempre una perfetta tenuta fisica ma è tra i pochi capaci di inventare giocate d'autore.

Dai suoi piedi dovrebbero partire preziosi suggerimenti per il reparto avanzato. Le due punte scelte sono invece Bruzzano, che torna così prepotentemente tra i titolari, e Orlando, in panchina la settimana (una presenza forzata la sua; perchè sarà l'unico '78 in campo). Resterà ancora in panchina invece Gianni Russo, il gol lo anno e due questa stagione. «Sono un po' giù di morale per in campo dall'inizio - commenta il centravanti -, anche se ho la speranza entrare durante gara. La partita con l'Alessandria è più importante rispetto alle altre, sia per l'importanza e la storia dei piemontesi che per il momento delicatissimo nel quale ci siamo venuti trovare».

Sfida decisiva quindi per il Voghera, che parte da sola vittoria pareggio campionato, quattro miseri punti all'attivo. Bacchin tenta il tutto per tutto e i giocatori scelti dovrebbero garantirgli maggiore velocità sulle fasce.

Emiliano Salerno

Lizzani (al centro) vuole trascinare i grigi alla seconda vittoria stagionale in trasferta. Ma il tecnico del Voghera Roberto Bacchin (sotto) è all'ultima spiaggia

ALESSANDRIA. Sulla strada dei grigi alla del lanciato Pisa, due squadre sulla carta «abbordabili»: oggi il Voghera, domenica prossima la Pro Patria. Due formazioni che navigano nelle basse della classifica e che, comunque, faranno di tutto per frenare la marcia ascensionale dei «mandrogni». Intanto oggi al Comunale di Voghera farà caldo, con la tifoseria in grande fermento.

Dice mister Maselli: «So che i rossoneri sono in difficoltà e giocheranno all'arma bianca. Ma anche noi siamo da meno. Dobbiamo dimostrare di essere in progressiva crescita ma, soprattutto, abbiamo l'obbligo di non concedere pericolose pause che agevolerebbero gli avversari».

Maselli sarà in panchina in quanto squalifica rimediata dopo l'espulsione nella gara lunga con l'Albinoleffe. Sarà sostituito in panchina da Antonio Colombo, mister della squadra Berretti.

Circa la formazione da opporre ai rossoneri, una sola variazione. Al posto di Giuseppe Fornaciari, bloccato (un turno) per somma di ammonizioni, giocherà Marco Mengucci, esterno destro. Di conseguenza, ci sarà lo spostamento di capitan Maurizio Lizzani nel ruolo di centrale insieme al giovane Matteo Melara che, subito dopo la partita, raggiungerà il centro sportivo La Borghesiana Roma, rispondendo alla seconda convocazione di Marco Tardelli per lo «stage» della nazionale Under 20. Melara rimarrà nella capitale fino a mercoledì. Da rilevare che l'ex bolognese e Maccarone, del Prato, sono i due soli giocatori C2 selezionati da Tardelli.

Fra gli attesi protagonisti dell'incontro nelle file dell'Alessandria, c'è pure l'attaccante Angelo Montrone, che nel febbraio '89 già avuto modo gareggiare contro i lombardi della Vogherese. «Speriamo - dice l'ex patavino - di ottenere un altro tonificante successo, perchè stiamo migliorando e vogliamo avvicinarci in fretta alla vetta della classifica. Ma dovremo fare i conti con una squadra alla ricerca della prima vittoria stagionale di fronte al proprio pubblico».

Voghera: Cortinovis, Dozio, Ricci, Mozzoni, Graziano, Frau, Rocchi, Franchi, Bruzzano, Visca, Orlando.

Alessandria: Lafuenti; Mengucci, Giannoni; Bettoni, Lizzani, Melara; Giraldi, Catelli, Romairone, Montrone, Scaglia.

Roberto Gelato

In serie C, Borghetto ospita il Piossasco

Alessandria a Como è assente il bomber

ALESSANDRIA. Nella terza giornata del campionato di calcio femminile, serie B, test delicato per l'Alessandria che affronta la trasferta di Como. Il tecnico Walter Grassi recupera Draghi, ma non può contare sul bomber Busetto, assente per problemi lavoro. «Poco male, sposterò in posizione più avanzata Viotto, che farà coppia con Novello nel reparto avanzato - spiega l'allenatore -. A mio avviso, la squadra competitiva meriterebbe un'altra posizione in classifica. Invece, per errori e distrazioni, abbiamo raccolto solo un punto in due incontri». L'avversaria odierna è a quota zero, ma Grassi diffida il Como. «Le lariane hanno un eccellente collettivo - afferma -. Per noi, non dunque una "passeggiata", ma un risultato positivo alla portata». Nei prossimi giorni, intanto, il club grigionero potrebbe ingaggiare due nuove giocatrici, che rimpinguerebbero lo scarno organico.

Il centravanti Monica Busetto sarà nel match contro il Como e lascerà un vuoto pesantissimo nell'attacco dell'Alessandria

In serie C, il Borghetto si misura a Predosa con il Piossasco, che candidato alla promozione. Scenderà in campo l'undici titolare, ma non sarà in panchina l'allenatore Giancarlo Oberti, sostituito direttore sportivo Federico Ferrari.

In D, Casale viaggia a Trecate l'obiettivo di riscattare il pesante «ko» con la Biellese. Tra i pali, rientra titolare Piaggio, mentre il tandem offensivo delle nerostellate sarà formato Manni e Porzio. Infine, la seconda compagine dell'Alessandria (che partecipa al campionato di serie D fuori classifica) affronta fuori la Voluntas Novara. Scontate le defezioni delle infortunate Betelle e Di Capua. **[m. d.]**

Partono i campionati: in C1 il Dlf riceve l'altra matricola Cus Torino

Esordio morbido per i «ferrovieri»

In C2, è rinviata la partita tra Novi e Cogoleto

ALESSANDRIA. Esordio «morbido» per Dlf nel campionato di rugby, serie C1. Il quindici alessandrino si misura sul campo (inizio ore 15,30) il Cus Torino, avversario di tante battaglie negli anni passati. Entrambe le squadre provengono da una promozione e sono «matricole» nella categoria, ma sperano di recitare un ruolo importante nell'arco della lunga stagione.

La salvezza resta comunque l'obiettivo primario del team guidato Ezio Zucconi, eppure c'è segreta convinzione di poter arrivare a centro classifica. Per la partita con il Cus Torino, l'allenatore però nei guai. «Spiri è squalificato e i Piccinin sono all'estero per lavoro - sottolinea Zucconi -. Inoltre, la partenza Bogna per Milano e rinuncia all'attività di Zaltieri hanno scombussolato il nostro pacchetto di mischia, che è decisamente inesperto. L'auspicio è che i ragazzi trovino subito la giusta occasione in campo: il test odierno è importantissimo proprio in tale ottica».

Tre rilievo per il Dlf nel primo impegno stagionale in serie C1 Il Cus Torino

E' invece rinviato il primo impegno C2 del Novi Rugby. La compagine biancoverde avrebbe dovuto ospitare il Cogoleto, ma il terreno del rione G3 (che il Comune ha ristrutturato di recente) inagibile e la Federazione non ha accolto la richiesta d'inversione di campo avanzata dai novesi. Così, capitan Prati e compagni sono costretti alla sosta forzata ed esordiranno ufficialmente domenica prossima, in trasferta ad Imperia. **[m. d.]**

ALESSA
casa
polt
CHI
PER TRASF
L'ESPOSIZ
VIA MAZ
LIQU
TUTTI I MOB
ITEMA PUBBLICITÀ
VENDITA DI OCCASIONE DAL ... COMUNICAZIONE AL SINDACO EFFETTUATA

ccolati reni.

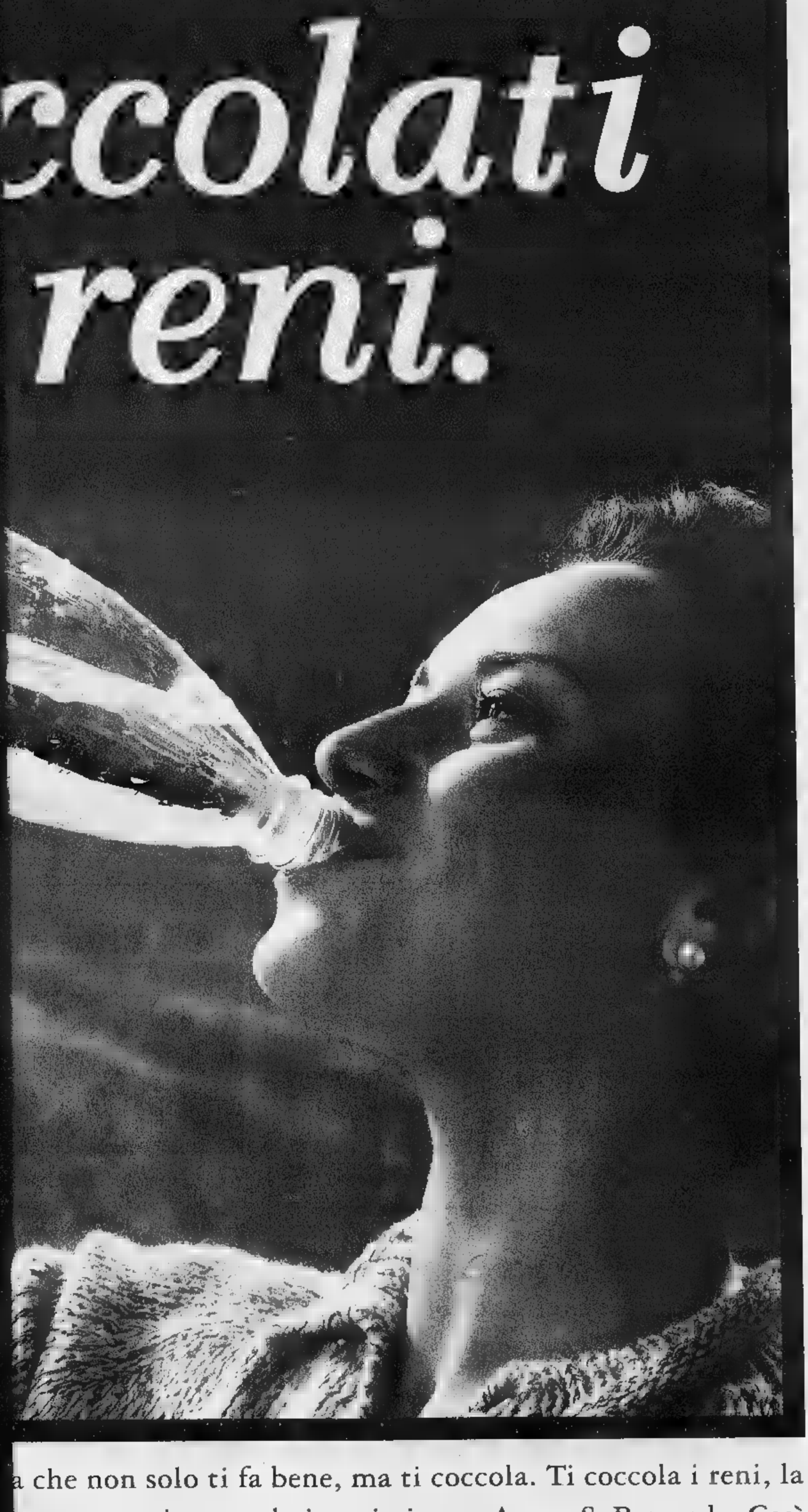

a che non solo ti fa bene, ma ti coccola. Ti coccola i reni, la
anta ne vuoi e coccolati ogni giorno. Acqua S. Bernardo. Così
ca nella sua bontà... che in più ti coccola.

Così leggera, così leggeri.

S. Bernardo

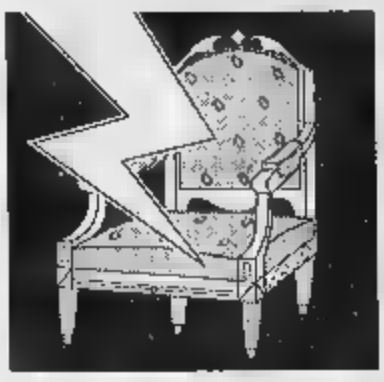

Il leader Confindustria raffredda la polemica sulle pensioni, la C

Fossa: giudicheremo D'Ale

Mediazione dei Ds sulle 35 ore: la par

RODENGO SAIANO (Bs)
DAL NOSTRO INVIATO

Dottor Fossa, in passato lei ha detto che D'Alema le sembrava il migliore in circolazione. Conferma? Giorgio Fossa, presidente [illegible] Confindustria, sorride divertito, poi risponde così: «In passato, nell'ultimo anno, D'Alema, nell'area della maggioranza, è sembrato il più [illegible]sibile alle istanze liberiste. Ora, [illegible] sarà lui il presidente del Consiglio, potrà dimostrarlo nei fatti...». «Molte volte - aggiunge - [illegible] tempi del governo Prodi abbia[illegible] lamentato una influenza forte sull'esecutivo di Bertinotti. E, in quelle occasioni, abbiamo chiesto che si facesse sentire di più la voce del leader del Pds. Ma è inutile rivangare il passato [illegible] correre troppo in avanti. [illegible] faccia il governo, poi lo giudicheremo nei fatti».

Scusi, Cofferati, [illegible] che effetto le farebbe [illegible] dall'altra parte [illegible] tavolo, come ministro del Lavoro, si trovasse [illegible] comunista? [illegible] [illegible] la persona che conta, [illegible] i contenuti...». Davvero? Sergio Cofferati, leader della Cgil, risponde così: «In un governo di coalizione, e quello che nascerà, se mai nascerà, sarà un governo di coalizione, le appartenenze sono importanti, non decisive». «La [illegible] più importante per noi - continua - è che [illegible] faccia la Finanziaria, che è importante per i suoi contenuti. Poi che si rifacciano regole che abbiano come fondamento [illegible] politica dei redditi».

Forza D'Alema, insomma, ma [illegible] prudenza. Né il leader del sindacato né il presidente della Confindustria, convenuti qui nell'abbazia di Rodengo Saiano, a due passi da Brescia, per discutere il manifesto del lavoro redatto da Franco Modigliani, vogliono sbilanciarsi più [illegible] tanto, o farsi trascinare nella rete delle polemiche rispetto al tentativo di Massimo D'Alema. Giorgio Fossa, non a caso, è ben attento a frenare sul fronte delle pensioni o delle 35 ore, nonostante la «fuga in avanti» del direttore generale della Confindustria, Innocenzo Cipolletta che, a Milano, ha rilanciato l'urgenza di una nuova riforma previdenziale. «Non è una posizione nuova, quella di Cipolletta - minimizza Fossa - anzi è uno dei punti [illegible] cui dovremo discutere. Ma le nostre posizioni in dettaglio le esporremo solo a D'Alema. Prima fisseremo [illegible] nostre posizioni al consiglio direttivo di martedì». «Ci sono molti problemi aperti che, per vari motivi, non si sono potuti chiudere. La cosa che conta di più - aggiunge subito - è che riprenda slancio il tavolo della concertazione, che ora sta andando avanti [illegible] molta lentezza». Colpa di Prodi? «La concertazione - replica Fossa - in Italia talvolta è stata seguita, talaltra no. Prodi è quello che ha derogato di più dal principio, ma solo perché ha governato più a lungo. Adesso vorremmo voltar pagina». Il primo banco di prova, facile immaginarlo, sarà quello [illegible] 35 ore. Che farà D'Alema se Cossutta insisterà per il disegno di legge? «A tutti i prezzi da pagare - ribatte Fossa - c'è un limite. E mi sembra che tra le forze che avranno peso nell'eventuale governo [illegible] ne siano alcune, altrettanto importanti di Cossutta, su posizioni diametralmente opposte». Cofferati, invece, risponde così: «Deciderà che deve fare il governo, e per fortuna non sono io. [illegible] chi dovrà fare il governo, immagino che dovrà farlo con Cossutta, non con la Confin-

Il presidente della Confindustria Giorgio Fossa

Cofferati: la parola a chi deve fare il governo Ma immagino che si dovrà agire con Cossutta, non con gli industriali

«Risoli sul pullman, ti serve l'esercito»

Di Pietro a Prodi: ti aspetto con il mio camper

«Romano, riprendi il pullman e vieni insieme [illegible] me». Antonio Di Pietro, ex pm di Mani pulite [illegible] ora senatore dell'Ulivo al Mugello, rende [illegible] al governo Prodi: «Ha avuto solo il torto di funzionare bene - aggiunge -. [illegible] come tutte le cose che funzionano bene, vengono impallinate. Perché questo è succ[illegible]o: è stato impallinato scientificamente, scientemente, volutamente... E' un peccato, ma dobbiamo guardare avanti».

E [illegible]a: «Quando [illegible] fa una cosa buona, in questo Paese... [illegible] è capitato con Mani Pulite... Me ne hanno fatte vedere di tutti i colori...».

Poi, il Tonino nazionale rinnova l'appello all'ex Premier: «Caro Romano, hai commesso [illegible] errore per eccesso di fiducia. Hai assunto la responsabilità dell'Ulivo, per governare il Paese. Ma senza esercito, appena possono, questi disarcionano. Allora, bisogna creare l'esercito. Riprendi il pullman; mi troverai per strada. Io vado in giro in camper».

Romano Prodi, per ora, non risponde. Il pullman dell'Ulivo non ha ancora il motore acceso e il suo leader (disarcionato dal no di Fausto Bertinotti) invoca qualche giorno di vacanza: «Dobbiamo decidere dove andare in vacanza; ci stiamo pensando».

Ma sono almeno due le idee chiare di Romano: «Voglio andare lontano dai giornalisti», spiega sorridendo ai cronisti. E, quanto ai progetti per il dopodomani, il Professore mette le mani avanti: «Il futuro [illegible] me lo lascio prevedere dagli altri, state tranquilli. Me lo costruirò da solo...».

Il nome di Romano Prodi è però al centro del nuovo «valzer» delle poltrone eccellenti. Alla presidenza della Commissione europea, o dell'Europarlamento? Al vertice del Ppe o di un altro prestigioso organismo internazionale? Nel 1999, verranno rimessi in gioco quasi tutti gli incarichi più importanti nella nomenclatura dell'Europa politica, ai [illegible]rtici di Ue, Nato, Consiglio d'Europa, Ueo, come pure la presidenza dell'Europarlamento. [illegible] Prodi potrebbe avere buone chanches soprattutto per la presidenza della Commissione europea. «Potrebbe essere un candidato di compromesso vincente fra eurosocialisti ed europopolari», osserva Giampaolo D'Andrea (Ppi), relatore dell'Europarlamento sulla nomina del futuro capo del «governo» europeo.

Per ora, comunque, il «valzer» delle poltrone resta tutto italiano. E, alla vigilia del nuovo «toto-ministri»,

La convenienza non è u

Era il mio giorno d
Ebbi un sussulto. Chi potev
Con circospezione andai ad
Sulla soglia un unico indizi
Lo presi, lo guarda
novità erano tante. Richiusi
subito, la curiosità quasi no
Cominciai a sfogli
a meno: Pagine Utili sarebb
Avrei trovato facilmente tu
detective privato. E non sol
per il doppio accesso di ric
Sfogliando scoprii
le Pagine Giovani e la rasse
E i "raspa raspu" solleticar
più importante: con Pagine
Ma [illegible] questo, per
Vi do solo un consiglio: vi

Pagine U
La guida

Stanno arrivando

simi giorni previsto un nuovo esodo

a fuga dal Kosovo

lia

stini

ato in una
ato per in-
ese è stato
armisch al
orso con il
d iracheni,
le bavare-
ania è una
che, dopo
dei clande-
o di avere
lari a testa
in carcere
[m. d. g.]

nuano

odo

sbarco

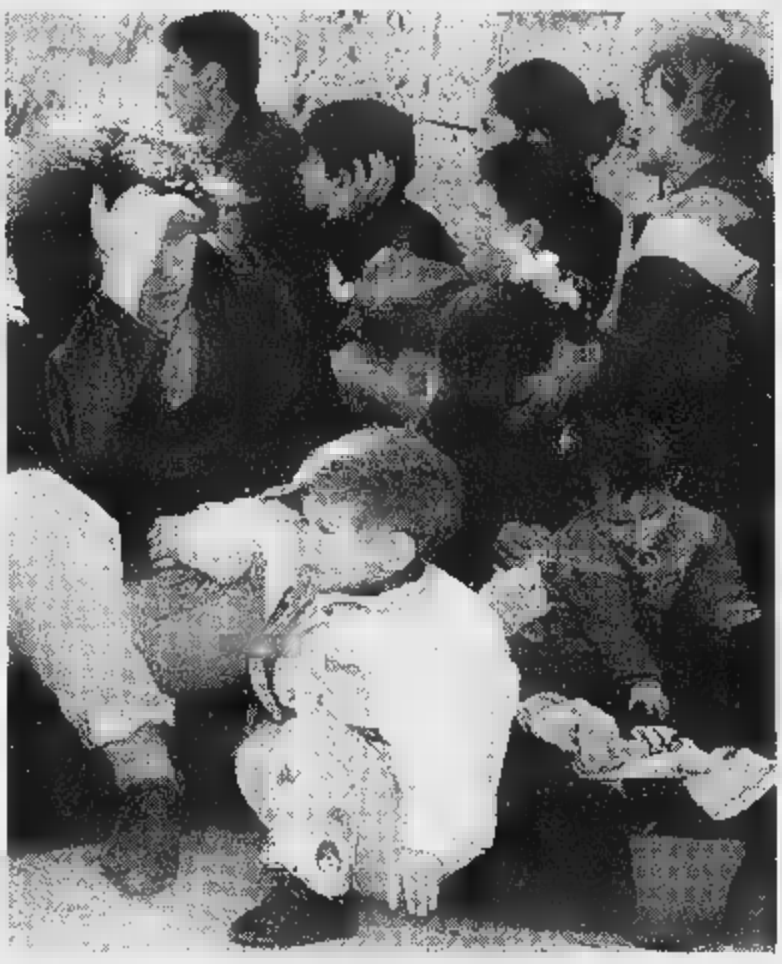

Alcuni dei profughi kosovari appena sbarcati in Puglia

a internazionale il sovraffollamento condizioni igieniche troppe 700 assicurano ditosa per-

consegna landestini. Oltran- ore persone. stati in- dove un e è stato sportava

con un'auto quattro clandestini albanesi. Trentuno cittadini del Kosovo erano invece su una spiaggia di Monopoli, a 50 chilometri da Bari, altri sono stati fermati sul treno Lecce-Bari. Volevano raggiungere il Nord Italia e di qui andare all'estero, in Germania e in Svizzera.

A Monopoli un gruppo di clandestini ha rischiato la vita quando l'autista del furgone sul quale viaggiavano è saltato in corsa dal veicolo per sfuggire ai carabinieri che li inseguivano. Mentre l'autista è riuscito a scappare, il furgone ha sbattuto contro il guard-rail. Per fortuna nessuno è rimasto ferito. Una donna kosovara, al settimo mese di gravidanza, è stata tuttavia ricoverata in ospedale per accertamenti.

Altri 11 albanesi sono stati rimpatriati, mentre 24 profughi kosovari sono stati accompagnati al centro di accoglienza di Bari-Palese. Nei giorni scorsi altri profughi sono stati smistati in centri in Sicilia e in Calabria.

Sandro Tarantino

Doping, inchiesta su come la legge è aggirata

Epo venduta senza ricetta nascosta negli integratori

Si indaga sul mercato per i dilettanti
Pubblicizzati ormoni e steroidi vietati

La pubblicità è sempre l'anima del commercio. Un'azienda produttrice stampelle chimiche per lo sport propone il seguente programma ai calciatori: «L'Epo prima entrare campo; nell'intervallo, anabolizzanti. Obiettivi: combattere la stanchezza durante il secondo tempo e ottenere un'attivazione muscolare di lunga durata».

Dopo le analisi «all'Acquacetosa pipì di campioni e gregari, Raffaele Guariniello avanza nel «territorio sconfinato» del testosterone e dell'Epo per tutti: il cicloamatore della domenica, l'impiegato che sogna quadricipiti da infarto per far colpo sulle donne, il ragazzino che insegue un futuro da calciatore professionista.

Per tutti, elè, arriva il momento dell'incontro con un allenatore, un amico, uno qualsiasi (sic), una rivista specializzata che propone loro il «prodotto giusto». Sotto forma di «integratori dietetici» «supplementi omeopatici». Dentro, le molecole dell'ormone della crescita quella sostanza che ha già fatto 34 morti nel mondo, fra i ciclisti: l'eritropoietina. Preparati vietatissimi, eppure bastava la legge per gabbarla. Come? Lo spiega in due parole il dottor Luciano Platzer, presidente dell'Associazione titolari di farmacie della provincia torinese: «Per i cosiddetti integratori alimentari basta una notifica al ministero della Sanità e attendere 60 giorni per non avere risposta alcuna. Dopo, scatta il silenzio-assenso che consente di immettere il nuovo prodotto sul mercato». Senza la prescrizione di un medico.

Il magistrato torinese ha scoperto il paradosso esaminando le carenze della legislazione in vigore ed inviando i Nas in farmacie e centri dietetici. Nelle scorse settimane aveva già fatto perquisire alcune aziende del nuovo selvaggio mercato. E ieri ha convocato nel suo ufficio, per sentirli persone informate sui fatti, un direttore generale e due dirigenti del ministero della Sanità.

Punto di partenza le cifre fornite dall'assessorato regionale alla Sanità: per il per cento delle vendite eritropoietina (prescritta per gravi patologie) è richiesto il rimborso al servizio sanitario nazionale. E il resto? Guariniello sospetta che siano le piccole aziende produttrici di certi integratori dietetici e supplementi omeopatici a prelevare dal mercato l'Epo e a servirsene per i loro preparati. Un business per i produttori da 150 miliardi l'anno solo in Italia, senza la quota, del tutto sconosciuta, dell'eritropoietina importata per canali non ufficiali e destinata al mercato degli integratori strong.

Per gli «sportivi» c'è anche un «Eritropoietin» nella formula omeopatica, diluita. In una farmacia ci siamo sentiti dire: «E' un ricostituente». Ma per Guariniello è uno di quei prodotti da tenere sotto tiro. Con tanti altri. Nel computer del magistrato c'è file che si riempie di nuove sigle ad ogni controllo dei suoi ispettori. Come? I Nas sfogliano le riviste di body building e si fanno cultura sull'Everest chimico a disposizione dei lettori.

Riviste in cui capita di leggere consigli del genere: «Gli steroidi da assumere oralmente possono non così efficaci se usati in contemporanea agli antibiotici». L'onda lunga arriva dall'America e a Torino Mario Valpreda, dirigente dell'assessorato regionale alla Sanità, lancia l'allarme: «Negli ultimi tre mesi è triplicato il consumo di certi prodotti». La pubblicità, anche quella negativa, è sempre l'anima del commercio.

Alberto Gaino

n Italia Net ti offre
cco di POP in Italia.

5000 comuni
hiama
ORA!
7.05.05.05
per sapere se ci sei anche tu
una telefonata urbana

Telecom Italia Net ti dà
la possibilità di collegarti a Internet
da oltre 5000 comuni in Italia
al costo di una telefonata urbana.

Che fai, aspetti?

Più possibilità di collegamento.

Tin allarga gli orizzonti di Internet in Italia.
Infatti, puoi contare tanti POP
(ovvero località connessione) a cui collegarti
costo di una telefonata urbana.
Scopri gli altri vantaggi di Tin, per trasformare Internet
in un facile da usare tutti i giorni.
Cosa fare per averli? Semplice, scegliere
il tuo abbonamento e attivarti subito!

5000 comuni
5000 comuni
sto di una
nata urbana.
56K
La velocità modem dei POP Tin.
1MB
Lo spazio Web che Tin ti offre in ogni abbonamento.
HELP
Tin ti assiste on-line How e Mr.Net.

tin.it
ITALIA
www.tin.it e ora, Internet

SPAZIO AFFARI

[redacted] 5

[redacted]O CITTA'

CORSO Tessoni libero termoautonomo [redacted] tinello cucinino e bagno. Mq. 92. L. 185 milioni. Edilcase 011 561.3535.

CORSO Tazzoli centro residenziale [redacted] giardino alloggio panoramico 7º piano 140 mq box auto. I.S.I. 011 535.351.

CORSO Turati reddito L. 20 milioni signorile mq 160 salone 2 camere cucina biservizi 2 ingressi. Tel. 011 562.2298.

[redacted] Vinzaglio pressi casa recente piano ultimo mq 145 sala 3 camere cucina biservizi terrazzo. Tel. 011 596.169.

[redacted] Vittorio fronte giardini Cavalsa signorile ristrutturato soggiorno 2 camere servizi. Iuliacase 011 434.7525.

CORSO Vittorio piazza Rivoli libero salone 2 camere tinello cucinino bagno ascensore. Emmedue 011 562.8487.

CORSO Vittorio pressi Vinzaglio piano alto libero mq 230 più terrazzo ascensore 2 posti auto. Saim 011 568.3283.

CRIMEA stupenda vista signorilissimo alloggio/studio mq 240 salone 4 camere cucina 3 bagni box posto auto [redacted]. Imm. Postiglione 011 504.040.

CROCETTA abitazione/ufficio in casa signorile mq 180 salone doppio 4 camere cucina biservizi. Edilcase 011 581.3535.

CROCETTA [redacted] Adriatico libero ingresso salone camera cucina bagno L. 220 milioni. Sabatelli Immobili 011 655 359.

CROCETTA corso Galileo Ferraris [redacted] con portineria camera cucina bagno L. 140 milioni. Gabetti 011 581.6338.

[redacted] corso Re Umberto alloggio 6º piano mq 290 terrazzo mq 50 stabile prestigioso Torino Centro 011 562.2430.

CROCETTA Duca degli Abruzzi casa d'epoca prestigiosa piano 1º elegantemente ristrutturato sala pranzo 2 [redacted] cucina biservizi. Tel. 011 596.169.

CROCETTA in stabile recente signorile panoramico salone 2 camere cucina abitabile biservizi box. J.C. 011 517.2817.

CRO[redacted] (isola pedonale) completamente ristrutturato da architetto mq 140 piano alto. Bella Epoque 011 588.1828.

CROCETTA isola pedonale intera palazzina d'epoca monofamiliare mq 550 su 3 piani più mansarda finiture di pregio giardino e garage. Tel. 011 596.169.

CROCETTA libero signorile mansardato di 85 mq 3 vani servizi ristrutturato volendo arredato. Berra 011 549.330.

CROCETTA libero signorile sald 2 camere cucina 2 bagni mq 110 [redacted]mente ristrutturato. Imm. Craveri 011 568.1615.

[redacted] 5º piano ristrutturato ingresso 2 camere cucina servizi L. 180 milioni. Studio Quaglia 011 387.516.

[redacted] grande [redacted] in palazzo signorilissimo vendo appartamento mq 290 circa salone salotto 5 camere cucina guardaroba armadiate 2 bagni. Tel. 0368 391.3862.

CROCETTA via Carle signorile biingressi ampio salone 2 camere cucina biservizi lavanderia mq 140. Tel. 011 546.065

[redacted] via Marco Polo bellissimo appartamento mq 90 ristrutturato stabile d'epoca L. 230 milioni.Tel. 011 669.2962.

CROCETTA via Marco Polo libero ristrutturato 3 camere tinello cucinino bagno L. 245 milioni. Gabetti 011 581.6338.

[redacted] via S. Secondo piano 2º alloggio mq 180 cucina 5 camere servizi L. 320 milioni. G. F. 011 385.7004.

CROCETTA via Valeggio [redacted] in stabile prestigioso soggiorno pranzo cucina 2 camere biservizi possibilità posto auto. Quaglio Immobili 011 53[redacted].

CROCETTA
villa d'epoca prestigiosa esclusiva rifinitissima mq 500 con splendido giardino. Trattative riservate. Tel. 011 812.3444.

CROCETTA sons [redacted] impresa prenota alloggi nuovi signorili in costruzione. Tel. 011 878.377.

DEAMBROSIS [redacted]
vende alloggi [redacted] palazzina 3 piani [redacted] metrature [redacted] mq. Boxes. Ufficio vendite [redacted] cantiere. [redacted] 319.1344 - [redacted]

[redacted] **CODONI** 011 660.2264 corso Sebastopoli 12 tranquillo 2 camere cucina bagno giardino privato L. 185 milioni.

ELIO CODONI 011 660.2264 via Principe Tommaso (corso Vittorio) libero 5 camere cucina 2 bagni mq 120 signorile.

ESIM Cit Turin bellissima casa Liberty [redacted] stigioso salone 4 camere cucina triservizi, box posto auto. Tel. 011 480.135.

ESIM corso Vittorio piazza Rivoli 3 camere cucina bagno 100 mq piano alto. Prezzo interessante. Tel. 011 480.135.

ESIM fronte Po piano [redacted] signorile [redacted] doppio 3 camere cucina 2 [redacted] sarda, box. Tel. 011 480.135.

[redacted] Parella signorile ultimo piano terrazzo 80 mq salone 2 camere cucina biservizi, mansarda indipendente di salone angolo cottura e bagno. Tel. 011 480.135.

ESIM S. Rita in bello stabile salone 3 camere cucina biservizi soffitta cantina box e posto auto. Tel. 011 480.135.

ETG IMMOBILI D via Peyron casa d'epoca con portineria appartamento piano rialzato mq 185, uso abitazione/ufficio prezzo molto interessante. Tel. 011 521.2438.

ETG IMMOBILI SRL A Centro storico, piazza IV Marzo, alloggio in casa d'epoca signorile, in ristrutturazione, con affaccio su piazza, di 3 camere soggiorno cucina 2 bagni, [redacted] terrazzino, possibilità box auto ottime rifiniture. Tel. 011 436.5819 - 011 521.2438.

ETG IMMOBILI SRL B centro storico su piazza, in casa d'epoca in ristrutturazione, appartamenti signorili da mq 48 a [redacted], terrazzi e box, ottimo investimento. Tel. 011 436 5819 - 011 521.2438.

ETG [redacted] **SRL** C corso Dante 6º piano ottime condizioni soggiorno 2 camere cucina servizio. Tel. 011 521.2438.

ETG IMMOBILI SRL E via Dei Mille angolo via Della Rocca mq 300 piano nobile, ottime rifiniture con boiserie, camino d'epoca ed ampi saloni doppi ingressi, possibilità affitto box [redacted] in cortile. Tel 011 436.5819 - 521.2418.

ETG IMMOBILI SRL F via Manara, precollina corso Fiume mq 160 terrazzo 2 ingressi ottimo stato. Tel. 011 [redacted].2438.

ETG [redacted] **SRL** G via Cordero di Pamparato casa epoca, alloggio duplex 4º/5º piano 2 ingressi mq 170 ottimo stato. Tel. 011 436.5819 - 521.2438.

EUROFID 011 581.8777 Cit Turin via Cavalli adiacente Tribunale signorile recente 2 ingressi 4 camere cucina 2 bagni.

EUROFID 011 581.8777 via Digione/piaz[redacted] in stabile di nuova ristrutturazione alloggi da 45 a 100 mq. Iva 4%.

FAILLA & BERTINETTO 011 741.2874 libero signorile corso Principe Eugenio ottimo soggiorno 2 camere cucina servizi L. 290 milioni. Volendo altro alloggio adiacente, box.

FAILLA [redacted] 011 741.2874 libero zona Rebaudengo panoramico camere tinello cucinino bagno L. 118 milioni.

[redacted] **& BERTINETTO** 011 741.2874 libero zona via Vandalino spazioso camera tinello cucinino bagno L. 120 milioni.

FAILLA 011 437.2368 [redacted] Palermo libero doppi ingressi salone 3 vani cucina 2 bagni box più posto auto affare L. 235 milioni.

FAILLA 011 437.2368 adiacenze [redacted] S. Maurizio lib[redacted] signorile soggiorno 2 camere servizi mq 132 L. 358 milioni.

FAILLA 011 437.2368 [redacted] Montecucco libero stupendo salone 2 camere cucina 2 bagni mansarda box doppio L. 560 milioni.

FAILLA 011 437.2368 corso Vittorio (corso Re Umberto) libero piano [redacted] signorile mq 176 L. 490 milioni.

FAILLA 011 437 2368 libero [redacted] Vigliani piano alto asce[redacted] camera tinello cucinino bagno (2 arie) L. 120 milioni.

[redacted] 011 437.2368 Santarita libero termoascensore ampio 2 camere tinello servizi taglio classico L. 180 milioni.

FILADELFIA [redacted] 2 camere tinello cucinino bagno 5º piano L. 90 [redacted] più mutuo. Tel. 011 640.3793 Activa.

[redacted] **IMMOBILI** corso Galileo Ferraris fronte Isola Pedonale 240 mq in bella casa d'epoca. Tel. 011 517.0021.

FIMINTER IMMOBILI via Beva pressi piazza Vittorio casa d'epoca [redacted] mq affreschi L. 760 milioni. Tel. 011 517.0021.

FIMINTER [redacted] via Valperga Caluso bella casa d'epoca signorile 190 mq 3º piano L. 480 milioni. Tel. 011 517.0021.

FIMINTER IMMOBILI via Governolo [redacted] d' [redacted] 6 [redacted] camere cucina bagni box L. 750 milioni Tel 011 517.0021.

FRAZIONAMENTO
lungo Dora Firenze stabile con ascensore alloggi da 45, 55 e 85 mq mutuo con rate pari affitto. Edilcase 011 581.3535.

FRONTE [redacted] prestigioso appartamento panoramico salone 3 ca[redacted] cucina tripli servizi box. Eurocase 011 580.8023.

FURBATTO 011 544.566 vende libero pressi chiesa [redacted]. Rita intero piano 1º [redacted] mq unili con rialzato 140 mq da rifare o frazionare 11 appartamenti.

GABETTI casa indipendente bi/trifamiliare ristrutturata mansarda posti auto cortile. Ag. Lucento 011 253.747.

[redacted] Grosseto ristrutturato [redacted] camera [redacted] bagno 2 [redacted] libero L. 175 milioni. Ag. Lucento 011 253.747.

GABETTI SPA Campidoglio libero signorile 3 [redacted] tinello cucinino ba[redacted] L. 208 milioni. Ag. Parella 011 756.688.

GABETTI [redacted] corso Gabriel salone 2 camere cameretta [redacted] 2 bagni vista Valentino. Ag. Nizza 011 663 3574

GABETTI SPA [redacted] Lecce libero ristrutturato 3 camere cucina bagno L. [redacted] milioni. Ag. Parella 011 756.688.

GABETTI [redacted] corso Taranto, [redacted], ben tenuto: sogg[redacted]o angolo cottura 2 camere bagno. T[redacted]. 011 248.1653.

[redacted] piazza Derna panoramico e spazioso appartamento con mansarda collegata. Ag. G. Cesare 011 248.1653.

[redacted] strade [redacted] indipendente con giardino e locale commerciale. Ag. [redacted]. Cesare 011 248.1653.

[redacted] **SPA** Vanchiglietta via Oropa [redacted] ristrutturato termoautonomo L. 68 milioni Ag. Crimea 011 660.4240.

GABETTI SPA Vanchiglietta [redacted] Varallo mq 75 circa ristrutturato L. [redacted] milioni. Ag. Crimea 011 660.4240.

GABETTI [redacted] vendo libero fronte parco Ruffini salone 3 camere cucina 2 bagni box. Ag. Viberti 011 335.8703.

[redacted] **SPA** vende libero via Bergera recente saloncino [redacted] cucina bagni box. Ag. Viberti 011 335.8703

GABETTI SPA via Finalmarina ingresso 2 camere cucinotta bagno ristrutturato. Ag. Nizza 011 663.3574.

GABETTI [redacted] via Pagliani [redacted] costruzione 3 [redacted]are tinello cucinino 2 bagni. Ag. Nizza 011 663.3574.

[redacted] in bella casa recente mq 100 elegantemente ristrutturati. Luciana Vola 011 436.1555

G.L. [redacted] libero [redacted] Ferrucci ingresso 2 [redacted] bagno 2 [redacted] luminoso. Tel. 011 518.4780

G.L. [redacted] libero pressi Molinette signorile ingresso salone 2 camere [redacted] na 2 bagni. Tel. 011 518.4780.

G.L. IMMOBILIARE pressi [redacted] Bramante libero ingresso 2 camere cucina bagno [redacted]. 145 milioni. Tel. 011 518.4780.

G.L. IMMOBILIARE S. Rita libero ingresso 2 camere [redacted]o cucinino b[redacted]o 2 arie luminoso. Tel. 011 518.470.

G.L. [redacted] via Bibiana le eleganti costruzione si prenotano appartamenti varie metrature. Tel. 011 518.4273.

G.L. IMMOBILIARE [redacted] Venaria alloggi nuovi pronta consegna varie metrature minimo anticipo. Tel. 011 518.4780.

GRAN MADRE panoramico ingresso salone 4 camere cucina 3 bagni [redacted] 2 posto auto. Edil. Profin 011 812.4613.

[redacted] **MADRE** pressi [redacted] mansarda mq 80 circa terrazzino [redacted] posto auto. Studio Caresar 011 812 8106.

IMPRESA [redacted] Brunelleschi ultimi alloggi [redacted] 2 camere [redacted] 2 servizi box giardino. Bignamini 011 434.2377.

[redacted] vende pressi piazza Statuto [redacted] Principe Oddone in stabile signorile con ampio giardino luminosi alloggi in costruzione [redacted] metrature [redacted] box auto [redacted] permute Siniedil 011 531.910.

INIZIO FRAZIONAMENTO
via Vanchiglia 41 liberi alloggi di camera cucina bagno; 2 camere cucina bagno; 3 camere cucina bagno. Prezzi a partire da L. 34 milioni. Possibilità di abbinamenti vari. M Case sas 011 770.7531.

INVESTITALIA Crimea in palazzotto Liberty alloggio panoramico da ristrutturare mq [redacted]. Box auto. Tel. 011 518.4366.

INVESTITALIA dintorni corso Montecucco alloggio soggiorno camera tinello cucinino bagno mq 100. Tel. 011 518.4366.

INVESTITALIA interno corso Francia vista parco Tesoriera signorile alloggio anche divisibile mq 570. Tel 011 518.4366.

INVESTITALIA via dei Mille in palazzo d'epoca ristrutturato alloggio mq 150 totali su 2 piani. Tel. 011 518.4366.

[redacted] via Lancia pressi [redacted] Montecucco alloggio con mansarda mq 120 totali. Box auto. Tel. 011 518.4366.

INVESTITALIA via Montevecchio in palazzo moderno signorile appartamento mq 250. Piano 4º. [redacted]. 011 518.4366.

ITALIA '61 panoramico mq 180 ingresso salone 3 camere cucina doppi servizi mansarda box doppio. Tel 011 544 533

LA DE-GA vi offre ultimi alloggi in vendita in un quartiere completamente ristrutturato tra via Sant'Agostino e via delle Orfane. Telefonare allo 011 817.8174 - 011 436.2336.

LESSONA via vicinanze, impresa prenota ultimi alloggi in prestigiosa palazzina dominante sul parco. Tel. 011 581.1137 - 0347 451.2859.

LIBERO corso Sebastopoli camera [redacted] cucinino servizi piano 6º ascensore box auto. Tel. 011 562 3725

LIBERO Parella in palazzina salone 2 camere cucina biservizi box. Tel. 011 562.3725.

LIBERO piazza Vittorio sala 2 camere cucina servizi piano 3º no ascensore L. 140 milioni. Tel. 011 562.3725

LIBERO S. Rita via Fradeletto ampio 2 camere tinello cucinino bagno. Centralcase 011 433.1787 - 433 3223.

LIBERO via Crescentino casa d'epoca restaurata ascensore termo salone 3 camere cucina 2 bagni. Tel 011 503.313.

LIBERO via Susa (Inghilterra) soggiorno cucinotta camera servizi ristrutturato. Tel. 011 562.3725.

LINGOTTO libero piano alto con ascensore 2 camere tinello cucinino bagno ripostiglio L. 150 milioni IPI 011 561.7091.

LUCIANA VOLA 011 436.1395 corso Turati in elegante complesso con piscina piano alto mq 175 vista collina.

LUNGO Dora Voghera libero ingresso 4 camere cucina bagno termoascensore L. 150 milioni. Saim 011 568.3283.

LUNGO PO ANTONELLI pressi impresa vende nuove mansarde signorile mq 42 termoautonomo Tel 0335 272 066

LUNGO PO ANTONELLI vicinanze impresa vende alloggio ristrutturato salone cucina 2 camere 2 wc abbinabile mansarda termoautonomo. Tel. 011 899 4657.

LUNGO PO Machiavelli casa signorile privata vende alloggio mq 200 4º piano splendida vista box. Tel. 011 819.4810.

LUNGO PO MACHIAVELLI libero signorile panoramico salone 3 camere cucina 2 servizi. Bergamasco 011 669.9831.

MADONNA delle Rose pressi corso Unione 1º piano mq 180 terrazzo L. 200 milioni più mutuo. Tel 011 640.3793 Activa

MINIAPPARTAMENTI nuovi centrali signorili piccolo stabile d'epoca totalmente ristrutturato AD Casa 011 958.9489.

MIRAFIORI libero piano 6º saloncino 3 camere cucina terrazzino verandato box L. 170 milioni. Eurocase 011 580.8023.

MOLINETTE piazza de Amicis in stabi[le] ristrutturato su [redacted] livelli [redacted] origin[ale] [redacted] interno da ristrutturare. Studio Da[…] vende. Tel. 011 812.7700.

MONOLOCALE signorile adiacente cor[so] Tessoni (Migliara) ristrutturato finement[e] [redacted] Eurocase 011 580.8023.

NEL centro storico in palazz[o] monumento nazionale restau[…] rato impresa offre alloggi […] varie dimensioni. Per inform[a]zioni telefonare allo 01[1] 817.8174 - 011 436.2336

[redacted] Rosmini in epoca ristrutturat[o] ascensore termoautonomo appartamen[ti] ingresso soggiorno camera [redacted] serv[izi] mai abitati. Studio Nuzzi 011 542.466.

[redacted] circa 3 piani uso [...] vile e commerciale zona via Filadelfia pre[…] si corso Unione. Ottimo investimento/re[…] dito. Torino Centro 011 [redacted].

PALAZZINA signorile [redacted] appartamen[ti] in pronta consegna zona Tesoriera m[q] 105 e 180 vendesi direttamente. Tel. 01[1] 655.202 - 0337 820.597.

PARCO MICHELOTTI
splendide ville a schiera nuove finiture estremamente pregiate. Eurocase 011 437.5696.

PARCO RUFFINI [redacted] via Mon[…] ginevro 156, via Stelvio 15 al[…] loggi da 48 a 107 [redacted] auto giardino consegna di[…] cembre '98. BORINI & PRO[…] NO vende. Tel [redacted]

[redacted] via (corso Massimo d'Azeglio) in ristrutturazione alloggi liberi da mq 40 a mq 140 a [redacted] interessanti [redacted] facilita[…] zioni di pagamento. (T) 011 319.2332.

[redacted] Adriano (pressi) [redacted] costruzio[ne] [redacted] alloggi varie metrature residenziale a partire da [redacted] rifiniture di pre[…] gio. Tel. 011 953.4609 - 953.2186.

PIAZZA Bernini in casa d'epoca mq 230 da ristrutturare 2 saloni [redacted] camere cucina biservizi box. Edilcase 011 561.3535.

[redacted] Bernini in casa prestigiosa del '70 mq 260 doppi ingressi giardino privato e box auto. [redacted]case 011 561.3535.

PIAZZA Carducci pressi libero totalmente ristrutturato ampio 2 camere tinello cucinino servizi mq 90. Finci 011 505.691

[redacted] Castello via Pietro Micca prestigioso stabile d'epoca appartamento mq 110 piano alto. [redacted]. 011 531.005.

PIAZZA Cattaneo [redacted] 9º piano panora[mico] [redacted] soggiorno camera [redacted] bagno L. 170 milioni. Edilcentro 011 501.717.

PIAZZA Galimberti pressi libero salone [redacted] camere cucina servizi ristrutturato L. [redacted] Panorama Casa [redacted] 771.7047.

PIAZZA Gran [redacted] signorile salone [redacted] camere cameretta [redacted] biservizi cantina box triplo De Sario 011 819.2200.

[redacted] Giusta libero signorile salone 2 [redacted] soggiorno cucinotta biservizi L. 310 milioni. Design Case 011 318.1515.

[redacted] Caio Mario 7º piano panorami[co] alloggio mq 125 terrazza mq [redacted] Santeresa 011 776.4738.

PIAZZA [redacted] pressi ristrutturato [redacted] piano ingresso 2 camere cucina servizi Veranda Ascensore S.I.A. 011 561.7852

[redacted] Rivoli [redacted] libero ristrutturato ingresso 2 camere tinello cucinino bagno bella casa. Emmedue 011 [redacted]

PIAZZA Statuto [redacted] Allioni 4 camere cucinotta bagno terrazzino 1º piano ottimo stabile Personalcase 011 771.6507.

PIAZZA Vittorio via [redacted] casa d'epoca signorile piano 1º mq [redacted], 4 camere [redacted] sala affrescata servizio più soppalco mq 35 abitazione/ufficio. Tel. 011 [redacted].

[redacted] residenza [redacted] Cirié [redacted], impresa vende ultimi allogg[i] prestigioso palazzo [redacted] posizione dominante. Tel. 011 561.1137 - 0347 451.2859

[redacted] pressi in palazzina signorile salone 2 camere cucina biservizi [redacted] mq circa. Box. Intercase 011 588.2865.

PRECOLLINA adiacente largo Tabacchi villetta indipendente giardino pianoggiante L. 840 milioni. G. & V. 011 660.4281.

PRECOLLINA bella villa d'epoca [redacted] torretta alloggi varie metrature volendo abbinabili box giardino. Maina 011 [redacted].

PRECOLLINA corso Chieri [redacted] quadrifamiliare ristrutturata alloggi varie metrature box giardino. Tel. 011 273.5381.

E' il fenomeno Mitsubishi dell'anno: in poco più di 4 metri scoprite uno spazio inaspettato per 5 person[e]
questo spazio con la potenza del motore 1,3 16 valvole o con il rivoluzionario motore benzina a iniez[ione]
1,8 GDI, che solo Mitsubishi vi può offrire.

GDI Gasoline Direct Injection

Garanzia 3 anni ■ 100.000 km - Per informazioni: Numero Verde 167 369463 - www.[…]

Venite a scoprirla dai Concessionari Mitsubishi anche sabat[o]

Nuova Honda Accord.
Viaggiare alla velocità della mente.

Oggi la tua mente può viaggiare come non ha mai fatto prima: è nata la nuova Honda Accord. L'auto che ti fa sentire in piena armonia col mondo. Un'armonia che nasce dalla potenza dei nuovi motori VTEC, cresce nel piacere di guida del cambio con opzione sequenziale, si espande col suono dell'impianto Hi-Fi Car Bose e arriva ovunque col Navigation System by Honda. Nuova Accord, viaggiare è un piacere della mente.

HONDA
First man, then machine.

Sabato 17 ■ domenica 18 ottobre scoprite la Nuova Honda Accord.

Concessionarie Ufficiali

NEVIO CAR

Pozzolo Formigaro (AL) - S.S. per Alessandria, 4/A - Tel. 0143 - 41 84 18

V. AUTO

Vercelli - Via W. Manzone, 120 - Tel. 0161 - 5 69 80
Gaglianico (BI) - Via Cavour, 61 (Strada Trossi, 61) - Tel. 015 - 54 29 51

SALE (AL)
STATALE 211
0131.84108
I NOMADI
ALEX CABRIO

LA STAMPA
ALESSANDRIA
E PROVINCIA

ansal
ARGENTERIE SACCO
DAL 1915 IN ALESSANDRIA
VIA GALIMBERTI, 44 - TEL. 0131.226033
CENTRI TAVOLA

L'assessore Pavanello: ho preso contatti, ora ci vuole una deroga al Codice

L'Anas: quattro corsie, perché no?

Forse a una svolta il problema della Statale 10

E' stato sufficiente, nella prima di venerdì, un banale incidente nel tratto di statale per Spinetta Marengo e centinaia di automobilisti in uscita dalla città piombati nell'inferno del traffico caotico. Sono in massima parte quegli stessi pendolari che da mesi devono ogni giorno subire lunghe code in quel maledetto tratto di strada.

E' evidente che la situazione non è più tollerabile, anche perchè da anni l'Anas non fa niente per migliorare - non bastano le bande rumorose a risolvere i problemi - quei quattro o cinque chilometri di Statale 10.

L'assessore ai Lavori pubblici Dario Pavanello, dopo l'ordine del giorno approvato dal Consiglio comunale, ha preso contatti con la direzione dell'Anas. «Ho chiesto - dice Pavanello -, nello spirito del documento approvato, che si provveda a portare la statale a quattro corsie. E' stato detto di presentare una richiesta formale, nello stesso tempo hanno assicurato di essere disposti all'intervento, sempre che il ministero dei Lavori pubblici conceda una deroga al Codice della strada».

Una prima buona notizia. Se conosciamo i tempi dell'Anas e della burocrazia: sarà bene, allora, che dopo la dichiarazione di buona volontà Comune, Provincia, Regione e parlamentari svolgano le necessaria pressione per ridurre le attese.

«Comunque - aggiunge Pavanello - anche i quattro corsie garantiranno più fluidità, il problema non sarà definitivamente risolto, considerato il notevole flusso di veicoli e la strettoia rappresentata dal ponte Bormida. L'ideale sarebbe il raddoppio di quel tratto».

Il progetto è nei programmi dell'Anas ed una strada nuova verso Spinetta è prevista nel piano regolatore che Alessandria sta per varare, ma sui tempi è difficile fare previsioni.

Aggiunge Pavanello: «Presenteremo all'Anas, che se paghiamo noi i lavori non solleverà problemi, il progetto per creare una rotonda all'incrocio con strada Stortigliona. Rendere sicuro l'accesso, e l'uscita, a quella strada potrebbe invogliare ad imboccarla quanti sono diretti a Spinetta, riducendo il traffico sulla statale». La rotonda costerà 550 milioni, altro centinaio occorrono per completare l'asfaltatura della strada Stortigliona, che diverrebbe comunale.

Franco Marchiaro

Uno dei momenti caotici del traffico sulla Statale Dieci. Da risolvere anche il raddoppio del ponte sul Bormida

Io, che abito a Spinetta

SPINETTA-Alessandria o viceversa: sai quando parti, ma non quando potrai arrivare, con buona pace di chi ha, magari, un appuntamento importante. L'alternativa è quella di mettersi in viaggio per tempo, calcolando un buon margine, a volte sino ad un'ora, per percorrere quelli che sono pur sempre soltanto cinque chilometri.

E' così dal finire della scorsa estate ed il problema è destinato a peggiorare con l'arrivo della brutta stagione, con le inevitabili nebbie, il gelo. Colpa della decisione dell'Anas di restringere la carreggiata, creando una corsia di sicurezza, che proprio di sicurezza non è: troppo ampia, invoglia a percorrerla per «dribblare» le lunghe code di veicoli con le quali si deve fare i conti a quasi ogni ora del giorno.

Situazioni di disagio che conosco bene anch'io costretto, come tanti altri spinettesi, a percorre quel tratto di strada anche sei volte al giorno e quasi sempre a passo da lumaca.

I problemi si presentano già di prima mattina, specialmente per chi ha figli da accompagnare a scuola in città. Come in un film di Fantozzi il risveglio è una corsa contro il tempo. Precedenze prefissate per andare in bagno, corto alla rovescia per vestirsi e fare colazione, con l'obiettivo di uscire di casa non oltre le 7,20 per essere in città qualche minuto prima delle 8. Finalmente si parte, ma già a metà di via Genova ci si trova in coda e ci vuole un quarto d'ora per arrivare a Marengo.

Sulla statale, meta agognata, non va meglio ed è tutto un alternarsi di «stop and go», col terrore anche di un semplice tamponamento, perchè sarebbe blocco totale: niente scuola, niente lavoro. Grazie, Anas.

Roberto Scagliotti

In palio c'è anche una Fiat Seicento

Stampa In premia i lettori fedeli

MOLTI lettori della Stampa godono di un privilegio, quello di ricevere il nostro giornale sullo zerbino di casa, entro le 7,30 del mattino, senza spendere una lira in più.

Aderire al servizio «Stampa In» (attivo ad Alessandria, Aosta, Asti, Cuneo, Novara, Sanremo, Savona e Vercelli) è facile: basta contattare l'agenzia della propria città o rivolgersi al numero verde 167-113344, a disposizione per qualunque chiarimento.

Ma oggi per i lettori che usufruiscono di «Stampa In» c'è anche un grande concorso. Fra tutti coloro che utilizzano il servizio alla data del 31 ottobre verranno estratti una Fiat Seicento S, motorini Piaggio (dal 2° al 5°), zainetti Seven (dal 6° al 25°), orologi Fossil e (dal 26° al 45°), orologi Fossil da donna (dal 46° al 65°), vocabolari Zingarelli in cd-rom (dal 66° all'85°) e vocabolari Zingarelli «Minore» (dall'86° al 100°). Cento premi per i lettori più fedeli della Stampa.

«Stampa In» dà anche diritto gratuitamente a servizi nel campo di salute, viaggi, casa, auto, scuola, informazioni legali e burocratiche. Si possono infine avere sconti presso moltissimi negozi della propria città: l'elenco è contenuto nel materiale informativo che viene consegnato al momento dell'adesione.

Verifiche nell'intera provincia. Tutta la squadra senza certificati?

I Nas sui campi di calcio

Controlli ai cartellini sanitari dei giovani

ALESSANDRIA. Blitz Nas sui campi di calcio. Non si tratta dell'inchiesta sul doping, che sta mettendo a rumore i club professionistici: oggetto del controllo le squadre giovanili, con atleti dai dodici anni in su.

I carabinieri del Nucleo antisofisticazioni del comando di Alessandria hanno controllato i documenti di «idoneità alla pratica sportiva» di tutti i tesserati alla Federazione gioco calcio del settore giovanile.

Spiega Pierangelo Bianchi, dirigente della Novese: «I carabinieri hanno visitato la nostra sede dieci giorni fa e la perquisizione è stata accurata. Per fortuna, tutto era in regola».

Ma quali motivi avrebbero indotto i Nas alle verifiche nel calcio giovanile? «Fino all'età di dodici anni, è sufficiente che la società richieda al giocatore il certificato del medico di famiglia con l'autorizzazione all'attività non agonistica - afferma Bianchi -. Per gli atleti delle categorie Giovanissimi, Allievi e Juniores, è invece indispensabile la visita medica all'Asl, una prova sotto sforzo. Forse, si è temuto che qualche sodalizio non sottoponesse i calciatori ai controlli sanitari».

Il test ha validità annuale, ma il documento deve essere conservato dal club per 5 anni. «Lo prevede una normativa regionale, che pochi sodalizi conoscevano - afferma Bianchi -. Per fortuna, non ci sono sanzioni per questo tipo "trasgressione"». Dal comando Nas di piazza Garibaldi, bocche cucite: «Normali controlli, per ora non si può dire nulla». C'è comunque il caso di una squadra che sembra abbia mandato in campo i ragazzi senza nessun certificato medico. **[r. al.]**

Controlli a tappeto da parte dei carabinieri tra le società di calcio giovanile

Ma nessun supermiliardario in provincia

Febbre da jackpot del Superenalotto

ALESSANDRIA. Ha continuato a crescere negli ultimi tre giorni la febbre per il jackpot di oltre 26 miliardi del Superenalotto (la estrazione - era il concorso numero - è avvenuta nella serata di ieri). Di nuovo nessun «sei», con il prossimo montepremi previsto sui 32-33 miliardi. La caccia continua.

Da giovedì alle 17,30 di ieri, quando le giocate sono state chiuse, all'interno del centinaio di ricevitorie del Superenalotto operanti in provincia è accalcata senza interruzioni una folla di giocatori. I più hanno puntato su schedine da 1600 lire, con appena due combinazioni, convinti che in questo gioco vale soltanto un grosso colpo e fortuna, quindi inutile sbizzarrirsi con costosi sistemi. Ma sono mancati i giocatori che al contrario hanno preferito puntare proprio sui sistemi, da soli od acquistando quote.

Che la febbre stia crescendo lo provano poche cifre. Nella settimana dal 28 settembre al 4 ottobre (concorsi 78 e 79) le combinazioni giocate in provincia sono state 328.777 (148.320 in città), salite a 462.703 (198.709 in città) nella settimana dal 5 all'11 ottobre (concorsi 80 e 81).

Per il concorso 82, ad inizio settimana, le giocate erano aumentate di un buon 50 per cento, per il numero 83 l'aumento - non si conoscono per il momento le cifre definitive - sono ancora cresciute notevolmente: dovrebbero essere almeno 350 mila in provincia, per un importo di quasi trecento milioni, considerando che ogni giocata costa 800 lire.

Secondo i dati forniti dalla Sisal-Sport Italia spa, dall'inizio del Superenalotto all'11 ottobre in città sono state giocate 5 milioni 54196 combinazioni (pari a una cifra superiore ai 4 miliardi), mentre in tutta la provincia ben 11 milioni 786 mila 700 combinazioni, pari ad oltre 12 miliardi e mezzo.

Nello stesso periodo in provincia ci sono state vincite per un miliardo e 323 milioni: realizzati 4 cinque, 687 quattro e 18.740 tre. **[f. m.]**

Dovevano essere annunciati domani la Fondazione Cassa di Risparmio, ma la notizia è trapelata prima

Montanelli e Sordi, i testimoni del tempo

Scelti nell'ambito del premio Acqui Storia: sabato la consegna

ACQUI TERME. Sono Indro Montanelli e Alberto Sordi i «Testimoni del tempo '98»: a loro il premio collegato con l'Acqui Storia. Entrambi i riconoscimenti (ricordiamo che gli autori prescelti sono: Maurilio Guasco, Elena Aga Rossi-Victor Zaslavsky e Silvio Bertoldi) saranno consegnati sabato prossimo al Teatro Ariston.

Sui Testimoni del tempo, per la verità, c'è un piccolo «giallo»: per Montanelli non vi sarebbero problemi visto che pare abbia già comunicato la propria disponibilità a prendere parte alla cerimonia di premiazione, da Alberto Sordi, nonostante giunta nessuna risposta. Conferma il sindaco Bosio: «Sordi non ha ancora fatto conoscere le sue intenzioni».

La «suspance» ad alcuni pare fittizia, determinata forse dalla volontà di non completamente di significato la conferenza stampa di presentazione dei premiati prevista per domani a mezzogiorno, nella sede della Cassa di Risparmio di Alessandria. La Fondazione Cassa di Risparmio infatti lo sponsor della manifestazione.

Secondo gli accordi, il Comune di Acqui spettava il compito di rendere noti i nomi dei vincitori dell'Acqui Storia (come ha fatto nelle settimane) mentre toccava alla Fondazione Cassa di Risparmio comunicare i «Testimoni del tempo» (per questo è stata convocata la conferenza stampa domani).

la notizia sui vincitori è trapelata l'altro giorno ad Acqui ed è stata diffusa. Difficile dire a questo punto che potrà essere comunicato nuovo domattina. Certo dagli ambienti della Cassa di Risparmio - che offre un cospicuo finanziamento al Premio acquese - traspare mortificazione per il «pasticcio» avvenuto nella città termale.

Comunque il Premio Acqui Storia si avvia a chiudere anche questa sua trentunesima edizione. Fra le novità, il premio andato ad uno scrittore-saggista locale: il docente universitario alessandrino Maurilio Guasco che la «Storia del clero in Italia dall'Ottocento ad oggi» ha vinto ex-aequo la sezione storico - scientifica. **[r. al.]**

Aula magna «Casalegno»

CASALE. L'aula magna dei licei scientifico «Palli» e classico «Balbo» sarà intitolata a Carlo Casalegno, giornalista «La Stampa» dal 1948 (collaborò anche a «Stampa Sera»), e fu anche vice direttore dal 1968 al 1977. Il 16 novembre di quell'anno fu vittima di un delle Brigate Rosse: morì dopo 13 giorni di coma.

Casalegno prima di diventare giornalista fu insegnante al liceo «Palli». Da qui l'idea, partita dal professor Dionigi Roggero, docente dello scientifico oltre che studioso di storia, di intitolare l'aula magna a Casalegno. La proposta è accolta favorevolmente e ha comunque dovuto ottenere il «placet» del prefetto.

La cerimonia di intitolazione è fissata per il 21 novembre. Hanno già assicurato la loro presenza la vedova del giornalista (che «La Stampa» veniva chiamato «professore») e il figlio Andrea, oltre a numerose autorità. **[s. m.]**

E' stata inaugurata ieri la prima edizione della fiera dedicata al matrimonio

Tutte le sere sfilate di moda

A «Casa & ... Sposi» oltre cento espositori

ALESSANDRIA. Con il taglio del nastro tricolore da parte [redacted] sindaco Francesca Calvo, alle 18 di ieri si è aperta la prima edizione [redacted] «Casa &...Sposi», la fiera di autunno. La rassegna proseguirà [redacted] al [redacted] ottobre all'interno dei due grandi padiglioni tensostatici allestiti dalla organizzazione, la Gestione srl, in un'area di piazza d'Armi - seimila metri quadrati coperti - a lato di viale Milite Ignoto.

Oltre un centinaio gli espositori, nelle due sezioni della fiera: [redacted] un lato tutto quanto fa casa, [redacted] costruzione ed arredamento (simpatico l'alloggio ricostruito nello stand dei mobili Brianza), dall'altro tutto quanto serve per il matrimonio. [redacted] dalla bomboniera agli inviti, dagli abiti da sposa e [redacted] cerimonia all'abbigliamento intimo, [redacted] fotografo al gioielliere, dal ristorante all'agenzia di viaggi e via dicendo. E c'è anche un complessino di archi che garantisce l'accompagnamento musicale al matrimonio.

Nelle due domeniche di apertura della fiera, inoltre, oggi ed il 25 prossimo, [redacted] viale Teresa Michel ci saranno le tradizione bancarelle dei commercianti ambulanti.

Al centro del secondo padiglione è stato ricavata una funzionale e molto curata sala per spettacoli e sfilate, con un piccolo palcoscenico, la passerella e seicento posti circa a sedere.

E' corredata di camerini per trucco, spogliatoi, cabina regia ed impianto elettrico da scena.

Tutte le [redacted] si terranno sfilate, presentazioni [redacted] modelli [redacted] acconciature, concerti musicali, esibizioni di danza. In fiera, infine, ci sono un bar ed il ristorante che propone tra l'altro esempi [redacted] pranzi nunziali.

Questa prima edizione di «Casa &...Sposi» si presenta molto ordinata, curati gli stands, piacevole l'arredamento generale: piccola certo, ma che soddisfa il visitatore.

Tutti i giorni [redacted] aperta dalle 19,30 alle 24, nelle due domeniche - oggi [redacted] il 25 ottobre - dalle 15,30 alle 24. Ingresso cinquemila lire. Questa sera, alle 21, sfilata di abiti da sposa e da cerimonia [redacted] e donna. Domani «Moda & Danza»: sfilata abbigliamento retrò ed esibizione Funky [redacted] della palestra Somatos.

Martedì pellicceria [redacted] abiti in pelle, collezione '98-'99. Mercoledì Maurizio Contato presenta le tendenze moda '98-'99 con Miss Italia '98. **[f. m.]**

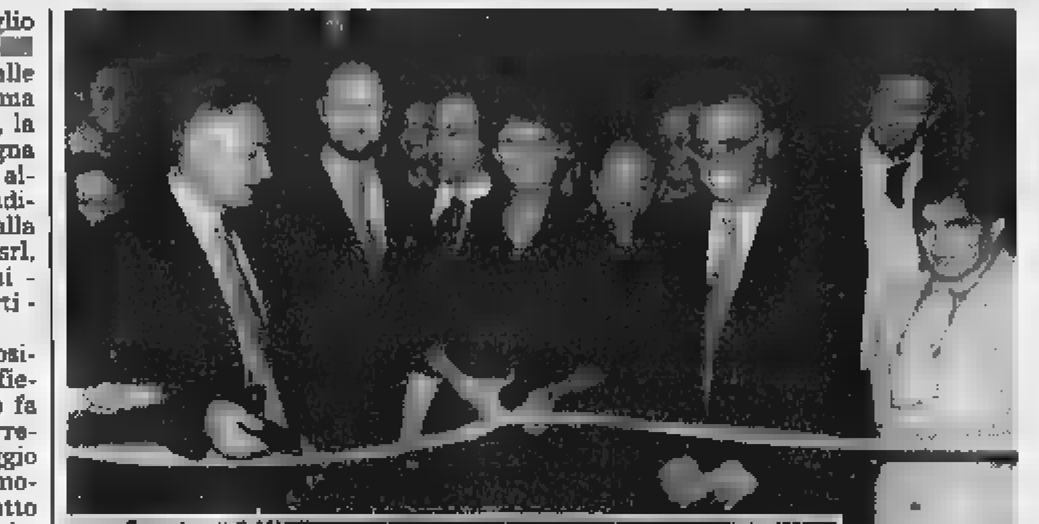

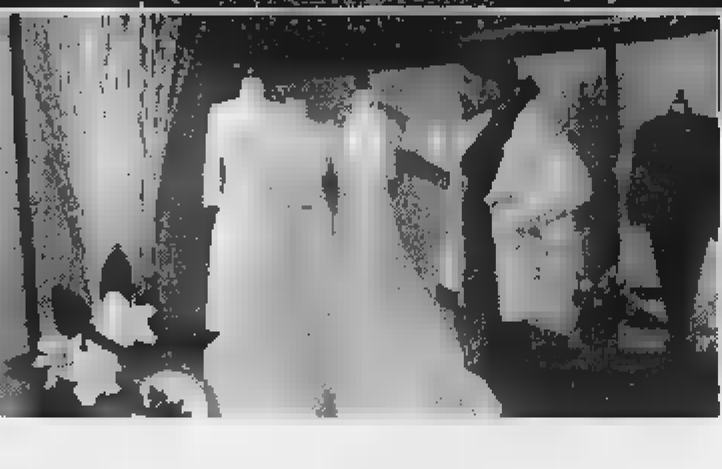

Il sindaco Francesca Calvo taglia il nastro tricolore all'inaugurazione della rassegna commerciale «Casa & Sposi» e alcuni abiti da sposa fra quelli presenti [redacted] fiera. Vi si trova tutto ciò che [redacted] per arredare la [redacted] e preparare [redacted] cerimonia

Ultimati gli espropri, domani l'apertura del cantiere

Comincia la costruzione del nuovo ponte agli Orti

ALESSANDRIA. Domani si apre il cantiere per la costruzione del nuovo ponte sul Tanaro, agli Orti. Aggiudicato negli scorsi mesi l'appalto all'associazione di imprese tra Grassetto, Codelfa e Abc, sono stati espropriati i terreni, procedure ultimata poche [redacted] fa. Ora da parte dei proprietari sono stati tagliati i boschetti [redacted] pioppi tra viale Milite Ignoto [redacted] l'attuale ponte Forlanini, a cavallo dell'ultimo tratto del nuovo argine degli Orti

Le imprese, pertanto, possono dare il via alle opere di costruzione. Si inizierà proprio nella vasta [redacted] che [redacted] coperta da pioppi per creare la rotonda che, oltre a collegare la [redacted] opera con viale Milite Ignoto, servirà poi da allacciamento alla futura tangenziale dal Platano di Napoleone sino alla statale della Lomellina, alla periferia dell'Osterietta.

Il progetto del ponte è stato redatto dall'ingegner Giovanni [redacted] Guglielmo, che sarà anche direttore dei lavori. Verrà costruito qualche metro [redacted] monte dell'attuale ponte Forlanini, che dovrà essere abbattuto.

Avrà un'arcata centrale di cento metri e due laterali, [redacted]ascuna di sessanta metri. La sezione sarà di 12,65 metri: [redacted] metri di piano viabile, più due [redacted] mezzo di pista ciclabile e 1,75 di passaggio pedonale. Il costo oscilla sui dodici miliardi.

[redacted] nuovo ponte degli Orti dovrà consentire, come stabilito dal piano dell'Autorità di bacino [redacted] Po redatto dopo l'alluvione del novembre '94, un flusso di [redacted] metri cubi d'acqua al secondo, per garantire [redacted] alla città di Alessandria. La stessa portata dovranno rispettare il [redacted] ponte Ferrovia e i due stradali: Tiziano e della Cittadella.

In Conferenza dei servizi i rappresentanti della Sovrintendenza ai Beni ambientali avevano sostenuto che [redacted] salvaguardare la «valenza storica» dell'attuale ponte Forlanini, che quindi non avrebbe dovuto essere abbattuto.

Alla fine [redacted] prevalsa la difesa della sicurezza, la Sovrintendenza si accontenta quindi [redacted] una adeguata sistemazione delle sponde del Tanaro [redacted] interventi definiti di ingegneria ambientalistica.

Si attende ora l'apertura dei cantieri del ponte Ferrovia e del Tiziano, ultimato il quale sarà possibile abbattere [redacted] quindi ricostruire quello della Cittadella il cui progetto redatto dall'architetto americano Richard Meier sarà presentato ufficialmente dal sindaco Francesca Calvo e dai tecnici domani pomeriggio. **[f. m.]**

L'attuale ponte Forlanini sul Tanaro, agli Orti: la [redacted] verrà abbattuta

---

L'associazione artigiana

Cna Valenza ha un nuovo presidente

Eletto Luciano Ponticello, 27 anni, [redacted] vice presidente dell'Asnaart

VALENZA. Un giovane imprenditore orafo è stato eletto ai vertici della Cna di Valenza: è Luciano Ponticello, 27 anni, già vice presidente dell'Asnaart (la federazione nazionale dell'artigianato artistico). Dopo il diploma all'Istituto statale d'arte è stato docente all'Accademia delle Belle arti di Milano, prima di diventare membro del Consiglio d'amministrazione del Consorzio Unione artigiani di Valenza. Lo coadiuveranno il vice presidente Piero Cravera, il segretario Massino Mensi, i consiglieri Vincenzo Balduzzi, Fabrizio Cattarin, Gianni Lenti, Antonio Manna, Roberta Porrati, Enzo Silvestrin, Aureliano Siviero. **[r. c.]**

In festa oggi al Dlf

I premi Cri ai donatori sangue

ALESSANDRIA. Oggi festa del Gruppo donatori sangue, alle 10 nella sala del Dopolavoro Ferroviario. In programma la premiazione dei donatori, sono 171, che si sono distinti per il loro impegno negli [redacted]. Saranno consegnati sessanta attestati di benemerenza, ottantatre medaglie di terza classe, ventisette di seconda classe e una medaglia [redacted] prima classe a Paolo Barison. Nel triennio dal '96 al '98 sono state eseguiti [redacted] prelievi [redacted] sangue, tra la sede [redacted] Alessandria [redacted] quella [redacted] Bosco Marengo, gli iscritti al Gruppo donatori sono circa 300, e sempre nei tre anni sono state ottanta le [redacted] adesioni, dei quali dieci a Bosco Marengo do[redacted] la sede è attiva da due anni.

L'attività del gruppo non si [redacted] fermata solo all'organizzazione dei prelievi, ci sono state anche conferenze e dibattiti, organizzati sia in città che nel [redacted] alessandrino sempre sul tema della donazione con relatore Alessandro Levis primario di Ematologia dell'ospedale. **[a. m.]**

Fino a domenica

Il vescovo in visita a Lobbi

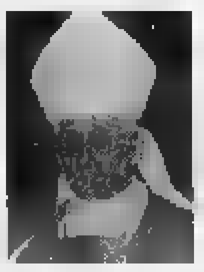

Il vescovo Fernando Charrier comincia oggi [redacted] visita pastorale a Lobbi

ALESSANDRIA. Il vescovo Fernando Charrier è in vista pastorale nel sobborgo di Lobbi, dove si ferma da [redacted] a do[redacted] per incontrare famiglie, anziani, collaboratori della parrocchia, istituzioni. Si inizia alle 11 con la messa e l'incontro con tutta la popolazione; domani alle [redacted] incontro con i catechisti della zona; mercoledì alle 16 visita [redacted] casa di riposo e alle 21 al campo sportivo.

Venerdì il vescovo [redacted] intratterrà, dalle 21, con i collaboratori della parrocchia [redacted] sabato alle 10 visiterà anziani e malati nelle loro case. La chiusura della visita pastorale sarà a Isola S. Antonio il [redacted] novembre. **[e. c.]**

Lo chiede l'avvocato

«Scarcerate quei ladri di documenti»

ALESSANDRIA. Possono tornare liberi, [redacted] almeno [redacted] gli arresti domiciliari [redacted] napoletani arrestati dalla polizia una decina [redacted] giorni fa dopo un colpo alla Motorizzazione civile [redacted] ancora in carcere?

Il loro legale si è rivolto al tribunale del riesame [redacted] Torino (che si [redacted] riservato [redacted] decidere) con un'istanza nella quale fa presente che hanno confessato, non possono inquinare le prove e non [redacted] pensabile che si affrettino a compiere un altro furto del genere.

Sono Salvatore Fiorentino, [redacted] anni, Nunzio Albanese, di 31, Vincenzo Buonaurio, di 29, Vincenzo Valente, [redacted] 58, il quale sostiene di non aver preso parte al colpo. Già sono stati scarcerati Salvatore Fiorentino, 29 anni [redacted] Alessandro Di Maio di 25. Hanno detto di aver rubato perchè [redacted] lavoro con mogli e figli di mantenere: avevano scelto documenti automobilistici perchè facili da vendere a Napoli.

La polizia li [redacted] bloccati mentre fuggivano. **[e. c.]**

A Telemontecarlo

Una cantante alessandrina oggi in tv

Anna Fiorentino, nella scorsa [redacted] ha partecipato [redacted] 20° Girofestival. Oggi alle 13 [redacted] su Telemontecarlo

ALESSANDRIA. Nuova apparizio[redacted] in tivù per Anna Fiorentino, [redacted] cantante che nella scorsa es[redacted] ha partecipato [redacted] 20° Girofestival, trasmesso su Raitre. Questa volta compare nella trasmissione «Centocittà», condotta [redacted] Antonella Elia, in onda oggi alle 13 [redacted] Telemontecarlo. La cantante [redacted] ripresa mentre canta «Adesso libera», in un locale del Napoletano dove si teneva una serata di «Un'Italiana per Miss Mondo». La si vede poi sul palco con alcune miss. La Fiorentino [redacted] impegnata in questi giorni nella promozione del suo cd [redacted] nei [redacted] obiettivi c'è il Festival [redacted] Sanremo: «Il maestro Vince Tempera sta preparando una [redacted] per [redacted]: spero di qualificarmi». **[b. v.]**

Al Cristo cambio toponomastico contestato

Una raccolta firme contro Via Padania

ALESSANDRIA. In rivolta contro via Padania. Succede al rione Cristo dove [redacted] previsto [redacted] cambio di [redacted] a via San Giacomo, che dovrebbe appunto diventare via Padania. «Non ci stiamo - dicono i condòmini della via - [redacted] proprio deve cambiare nome, che se ne scelga uno che [redacted] sul vocolaborio». «Ho guardato sul mio computer - aggiunge la signora Pieri - ma il programma [redacted] lo accetta perchè non esiste».

Le lamentele sono sfociate in una raccolta di firme: «Ne abbiamo consegnate [redacted] plico con 350 per quanto riguarda coloro che abitano nella via, su un totale di 600 condomini, [redacted] si devono toglieri i minori. Poi ci sono tutte quelle raccolte dai commercianti» dice la titolare dell'edicola di [redacted] Acqui, Mara Grati. Che aggiunge: «Sono stati coinvolti [redacted] po' tutti i commercianti nelle vie del quartiere e in ogni negozio si sono raccolte le adesioni, dalla nostra edicola abbiamo consegnati almeno cinque fogli pieni di firme».

La petizione è già stata consegnata alla segreteria del sindaco Francesca Calvo, anche se forse poco si potrà fare perché sembra che la pratica per [redacted]biare il nome alla via sia già stata inoltrata. «Nessuno sembra pensare ai costi che si devono affrontare - aggiungono i commercianti -, cambiare [redacted] licenze, la residenza sui passaporti, sui documenti dell'Inps [redacted] degli altri enti. I professionisti devono cambiare carta intesta[redacted] [redacted] tutto il resto. [redacted] lo sforzo fosse per un nome di un certo livello, [redacted] "via Padania" proprio non ci stiamo».

Il cambio dell'intestazione della via è stato giustificato dall'amministrazione comunale come necessario, perché esiste un altra via con quasi lo stesso [redacted] di quella al Cristo: via San Giacomo Della Vittoria. «Ma [redacted] due persone diverse - insistono gli abitanti - con cognomi diversi, basta aggiungere sugli indirizzi "rione Cristo" [redacted] c'è problema».

Antonella [redacted]

LETTERE AL GIORNALE

[redacted] lega [redacted] replica [redacted] Pecetto

A seguito delle ultime dichiarazioni rilasciate dal sindaco di Pecetto, la Lega Nord di Valenza replica. Il nostro volantino, volutamente ironico e provocatorio, [redacted] prevedevamo ha ottenuto [redacted] suo scopo, è stato oggetto [redacted] discussione in paese. La funzione [redacted] duplice, innanzitutto quella di mettere in guardia i contribuenti da eventuali misurazioni errate e superficiali, [redacted] quella [redacted] dare [redacted] chiaro messaggio politico. Lo stupore del sindaco di Pecetto [redacted] comprensibile, quello che da sempre è considerato un piccolo feudo rosso non accetta violazioni del [redacted] territorio.

L'«improvvisa sensibilità», affermata dalla signora Repetti, rientra in [redacted] più ampia strategia della Lega Nord. Mesi fa, quando il problema riguardò Valenza, la Lega Nord [redacted] in campo ricordando che non era necessario misurare le case, sarebbe infatti bastato andare al Catasto, consultare il Catasto elettrico, l'ufficio tributi [redacted] solamente verificare le licenze edilizie depositate all'ufficio tecnico. Il discorso è valido ancora oggi, anche per Pecetto. L'amministrazione è già in possesso di tutte le misurazioni, certamente è più comodo attivare una ditta [redacted] che avrà diritto ad una percentuale dai proventi delle contravvenzioni.

Benissimo signora Repetti, ci dica nella sua prossima replica a quanto ammonta questa percentuale. Questa operazione [redacted] costata tempo e soldi ai cittadini; prima ricevendo un inutile controllo metrico, poi, come per parecchi, rivolgendosi a tecnici di fiducia per un controllo di eventuali errori commessi da chi ha misurato [redacted] case, al termine come [redacted] non bastasse fila finale al competente Ufficio reclami del Comune.

La Lega Nord auspica un futuro amministrativo migliore per Pecetto e i suoi abitanti; chi lavora e paga le tasse non ha bisogno di inutili complicazioni; questi sono atteggiamenti di un Comune che ha la pretesa di [redacted] le «idee chiare»; in realtà sono situazioni che [redacted] ripetono nelle amministrazioni [redacted]

Paolo Soban, segretario Lega Nord, Pecetto

NUMERI UTILI

FARMACIE DI [redacted]

Oggi [redacted] **Alessandria** è di turno la farmacia Villosio, v. Mazzini 17 (0131.254.712), aperta dalle 9 alle 12,30 e dalle 15,30 alle 19,30. Per farmaci e ossigeno, su prescrizione medica urgente, svolge servizio a serrande abbassate dalle 12,30 alle 15,30 e dalle 19,30 alle 9 del giorno successivo. Negli altri comuni le farmacie di turno svolgono [redacted] servizio di reperibilità, dietro la presentazione di ricette mediche urgenti. **Acqui:** Albertini, c. [redacted] (0144.322.630). **Casale:** Botto, v. Adam 36 (0142.561.261). **Novi:** Valletta, v. Ga[redacted]aldi 1 (0143.23.31). **Ovada:** Frascara, p. Assunta 18 (0143.80.341). **Tortona:** Comunale II, str. Viguzzolo 2 (0131.861.264). [redacted] Bellingeri, c. Garibaldi 86 (0131.943.356).

AUTOAMBULANZE

Alessandria: Cri 0131.252.242; Cr. Verde [redacted]. **Acqui:** Cri 0144.322.300; Cr. [redacted] 0144.323.333. **Arquata S.:** Cr. Verde 0143.636.430. [redacted] Cr. Verde 0143.489.577. [redacted]**gnano:** Avis 0131.926.841. **Bosco Marengo:** Assp 0131.270.027. **Cabella L.:** Cri 0143.67.300. [redacted] Cri 0144.714.433. **Casale:** [redacted] 0142.462.258; Cr. Verde 0142.453.310; [redacted] 0142.781.010. [redacted]**zo B.:** Assp 0131.270.027. [redacted]**vo S.:** Cri [redacted]. [redacted] 0142.946.030. [redacted] Cr. Verde 0131.791.818/7. [redacted] Cri 0143.642.263. **Murisengo:** Cr. Verde 0141.993.877. [redacted] Cri 0143.20.20. **Ovada:** Cr. Verde 0143.80.420. **Ponte**[redacted] Cri 0142.486.868. **Ponzano:** Cri 0141.927.317. [redacted] Cri 0144.322.300. **S.** [redacted] Cri [redacted]. **S. Sebastiano C.:** Cri 0131.786.666. [redacted] **S.:** Cri 0143.65.178. **Stazzano:** Cr. Verde [redacted] Cri 0131.811.333; Misericordia 0131.811.247. **Valenza:** Avis 0131.924.080. **Vignale:** Cri 0142.933.340. **Vignole:** Cri 0143.67.300. **Villalvernia:** Cr. Verde 0131.0337.248.202. **Voghera:** Cri [redacted]

PRONTO SOCCORSO

[redacted] 0131.206.537 e, infantile, 0131.207.224; **Acqui:** 0144.777.211; **Casale:** 0142.434.225; [redacted] 0143.322.211; **Ovada:** 0143.82.61; **Tortona:** 0131.865.227; **Valenza:** 0131.959.111.

GUARDIA MEDICA

[redacted] 0131.265.000; **Acqui:** 0144.57.775; **Casale:** 0142.434.111; **Castellazzo B.:** 0131.270.027; **Castelnuovo S.:** 0131.856.763; **Cerrina:** 0142.943.423; **Felizzano:** 0131.791.618/7; **Gavi:** 0143.642.551; **Novi:** 0143.33.21; **Ovada:** 0143.81.777; **S. Sebastiano C.:** 0131.786.209; **Serravalle S.:** 0143.636.129; **Tortona:** 0131.86.61; **Valenza:** 0131.959.111.

STATO CIVILE

[redacted]

[redacted]. Caterina Randazzo, Davide Carrò, Alice Aguiari.

SI [redacted] Giorgio Gaggino, elettricista, con [redacted] Domenica Guido, impiegata.

[redacted]. Ines Accusani, Pierino Gia[redacted], Rosa Spinuzza, Franco Mangano, Ottavio Ghidone, Angelica Monero, Antonio Zarlati, Virginia Baldovino, Angela Ghiazza, Giancarlo Assereto, Francesco Calvo, Armando Gallo, Ornella Caretti, Vincenzo Brusco. **[g. l. f.]**

ATTIVITA' AMMINISTRATIVA

Benchè [redacted] trasferito [redacted] Provincia le spese [redacted] della palestra e degli edifici scolastici che ospitano l'istituto statale d'arte e il liceo scientifico, il Comune di **Valenza** ha speso 2 milioni 717 mila lire in più [redacted] previsto. La variazione [redacted] bilancio è [redacted] dal Consiglio comunale. **[r. c.]**

[redacted] Facendo riferimento ai progetti approvati a suo tempo per [redacted] costruzione [redacted] fognari in via Novi (600 milioni) [redacted] Voltri (490 milioni) la giunta comunale [redacted] **Ovada** [redacted] la costituzione del diritto [redacted] servitù [redacted] terreni, disponendo la erogazione della indennità [redacted] corrispondere [redacted] proprietari con [redacted] spesa complessiva di circa 18 milioni e mezzo. **[r. bo.]**

DA NON PERDERE

[redacted]

Nuova piazza a Terruggia

Oggi alle 10,30 a Terruggia si inaugura la piazzetta intitolata a La Tour de Salvagny, il paese francesce gemellato con Terruggia. Nel pomeriggio festa degli anziani. **[r. sa.]**

[redacted]

Messa al Ronzone

Oggi alle 11 nella chiesa parrocchiale del Ronzone a Casale verrà celebrata una funzione religiosa in ricordo di tutti i lavoratori dell'amianto e del [redacted]mento. **[r. sa.]**

Decorare la ceramica

Corso a Molino dei Torti

Domani, e tutti i lunedì nella biblioteca di Molino [redacted] Torti, corso di ceramica. Per informazioni telefonare allo 0347. 5201754. **[e. p.]**

Scultura

Esposizione ad Acqui

Prosegue ancora per tutta la giornata [redacted] oggi, nell'[redacted] ma «Cesare Battisti», di Acqui la tre giorni dedicata alla scultura ed alle installazioni organizzata dal Circolo artistico «Mario Ferrari». L'orario è dalle 10 alle 12 e dalle 15 alle 19. **[g. l. f.]**

Achille Peduzzi

Concorso a Casale

Si svolge oggi al bar Borsani, in viale Bistolfi, a Casale il primo [redacted] di pittura a tema libero dedicato ad Achille Peduzzi. Le iscrizioni si ricevono in mattinata dalle 8,30 alle 11 al bar Borsani con un costo di 20 mila per la prima opera e di 5 mila per la seconda. Il ricavato del [redacted] sarà destinato all'Anffas cittadino. **[r. sa.]**

Lezioni Unitré

Arte e letteratura

Queste le lezioni di domani all'Unitré: ad Alessandria, [redacted] 15,30 al Comunale, lezione di Archeologia su «L'arte [redacted] tempi di Omero: la civiltà micenea», con Anna Ferrari. A Casale, al [redacted] Buzzi, alle 17,30, corso [redacted] Letteratura con Vincenzo Moretti [redacted] «Società post industriale: morte del libro?». **[r. sa.]**

La malattia continua a causare danni nel Tortonese

Vigneti malati, un rebus

Ma la Regione: «Non espiantate»

[redacted] In tutta la zona colpita della «peste della vite» c'è incertezza e preoccupazione fra gli operatotori, anche se da molte parti [redacted] inviti alla prudenza prima di adottare drastici provvedimenti.

[redacted] una novità che una «corrente» di tecnici del settore propende per l'espianto a tappe[redacted] dei vitigni malati, con conseguenze che potrebbero [redacted] catastrofiche per un comparto importante dell'economia. «Risulta prematuro adottare qualsiasi provvedimento», afferma invece la Regione, tramite l'ufficio agricolo della zona di Tortona; [redacted] precisa pure che: «In linea generale contro i f[redacted] non esistono terapie [redacted] allontanare [redacted] vigneto i focolai d'infezione può essere utile».

Dulcis in fundo afferma, [redacted] forma di buon consiglio: «Resta inteso che, qualora il singolo viticoltore decida [redacted] estirpare un vigneto troppo compromesso deve prima ricordarsi di fare domanda di estirpo se non vuole perdere il diritto al reimpianto».

Purtroppo i vigneti compromessi sono tantissimi e sparsi un po' ovunque nel Tortonese: il risultato è che che gli operatori [redacted] settore a questo punto non sanno più che pesci prendere, anche se ci si affanna a spiegar loro - con il risultato di sollevare ulteriori preoccupazioni - che il campo di indagine è passato dall'accertamento della presen[redacted] di funghi parassiti [redacted] quello [redacted] microrganismi parassiti, diversi dai funghi, i cosiddetti fitoplasmi, di cui la ricerca scientifica [redacted] ancora poco: le conoscenze attuali [redacted] sufficienti a spiegare il quadro sintomatologico nella sua globalità e l'introduzione e la rapida diffusione [redacted] fenomeno».

A questo punto entra pure in ballo l'ipotesi di riclassificazione delle zone agricole [redacted]giate che il Ministero intende adottare [redacted] che riguarda molti Comuni [redacted] Tortonese e del Novese, che perderebbero così benefici ed incentivi. «Il provvedimento - dichiara Giancarlo Armano, consigliere comunale [redacted] Carbonara Scrivia - comporterà [redacted] l'altro il pagamento dell'Ici sui terreni coltivati, magari anche sui vigneti colpiti dalla 'peste'. E' un valido sistema per indurre gli agricoltori ad abbandonare la terra, disincentivare i giovani e dare un colpo mortale all'economia delle nostre valli». [e. p.]

Vigneti a rischio. Si protesta anche per la riclassificazione delle zone agricole

Scartati i funghi [redacted] [redacted] indaga sui fitoplasmi

Tortona, il Comune vuole cedere palazzi e terreni

Beni comunali all'asta ma con parecchi «veti»

[redacted]ONA. Il sindaco Balossi[redacted] [redacted] sua giunta contavano su un introito di quasi 4 miliardi (che sarebbe potuto lievitare [redacted] anche di parecchio) immettendo sul mercato una serie di possedimenti patrimoniali del Comune che, [redacted] parere dell'ufficio tecnico, potevano essere [redacted]smessi. Si tratta di ben 27 edifici molti dei quali vetusti e quindi bisognosi [redacted] manutenzione o [redacted] ristrutturazione, che sulla base del valore catastale - senz'altro inferiore a quello di mercato - avrebbero potuto portare alle casse comunali una bella cifra magari [redacted] impiegare in opere pubbliche rispondenti ai bisogni della popolazione.

Fra le 27 dismissioni in elenco [redacted] c'erano: molte [redacted] frazionali da anni inutizzate (quelle di Mombisaggio, Passalacqua, Bettole, Castellar Ponzano, Torre Garofoli, Vho); i pesi pubblici di Torre Calderai, Vho, Rivalta Scrivia e Castellar Ponzano); i fabbricati del bar Ideal e del Gambrinus (quest'ultimo con alloggio annesso), che si affacciano entrambi sui giardini pubblici di piazza Fiume; il bocciodromo [redacted]n annesso [redacted] bar Lilly e 2440 mq. di terreno; il grande autoparco [redacted] viale Piemonte; i locali che ospitano la sede Anffas in zona Oasi; il voltone del Castello e l'ex tiro a segno; l'ex cabina Enel di [redacted] Ferrari; [redacted] poi terreni e qualche vecchio fabbricato [redacted] per la città [redacted] addirittura il campo [redacted] addestramento cani in riva allo Scrivia e il piano dell'edificio di via Galilei che ospita uffici dell'Asl.

Il bar Gambrinus: sarà messo in vendita o no? La discussione è ancora aperta

Per molti di questi erano pronti i compratori, per altri magari sarebbe stato un po' più difficile trovarli; ma comunque [redacted] praticamente sicuro che i 4 miliardi sarebbero stati incamerati. Nei giorni scorsi, invece, la commissione urbanistica si è riunita ed ha operato, [redacted] varie motivazioni, «tagli» per quasi un miliardo sui possibili introiti, giacchè il veto a cedere ha colpito gli [redacted] edifici scolastici della Cavalchina, [redacted] Mombisaggio, Bettole, Castellar Ponzano, Torre Garofoli [redacted] Vho; proibita anche la dismissione del Voltone e del campo di addestramento cani. Ancora in discussione ci sono invece le cessioni del Bocciodromo (con bar [redacted] terreno annesso), del bar Gambrinus (con alloggio), dell'autoparco di viale Piemonte, dell'ex cabina Enel di via Ferrari, che potrebbero fruttare al Comune come minimo 1300 milioni.

Ma non è detto che tali dismissioni vengano alla fine decise.

Ettore Piraccini

IN [redacted]

Novi

Chiesto incontro con Riva da sindaco e consiglieri

Su proposta del capogruppo consiliare di Forza Italia Piero Vernetti, ed è d'accordo fra gli altri anche il sindaco [redacted] Novi Mario Lovelli, i vari esponenti del Comune di Novi invieranno una richiesta [redacted] incontro con Emilio Riva, proprietario dell'Ilva di Novi, per discutere dell'azienda. [m. pu.]

[redacted]

Shampoo nella fontana identificato minorenne

E' stato identificato e denunciato dai carabinieri un giovane minorenne di Gavi accusato [redacted] essere uno degli autori della bravata contro [redacted] nuova fontana in piazza Roma. Secondo l'accusa avrebbe, con altri complici, versato shampoo in una delle vasche. [m. pu.]

Novi

Cercasi magazziniere commesso per farmacia

Domani alle 10,30 all'ufficio del Collocamento di Novi, chiamata pubblica per un commes[redacted] magazziniere di farmacia, 4ª q.f., per [redacted] mesi al Comune [redacted] Novi. [m. pu.]

Gavi

Si inaugura ambul[redacted] della Croce rossa

Nella sede della Croce rossa oggi [redacted] inaugura una nuova ambulanza. Alle 9 ricevimento delle consorelle, alle 9,20 premiazione in Comune delle volontarie, alle 10,30 [redacted] in parrocchia [redacted] alle 11,15 benedizione [redacted] nuovo mezzo di soccorso. [m. pu.]

A Serravalle

I vigili urbani avranno sede nell'ex pretura

SERRAVALLE. Il Comune ha approvato il progetto esecutivo per l'utilizzo dei locali al pian terreno dell'ex pretura di Serravalle Scrivia, in via Berthoud, destinati ad ospitare il comando [redacted] polizia municipale. «Entro [redacted] fine dell'anno - dice il geometra Persano, dell'ufficio tecnico -, dovremmo procedere all'appalto e dare avvio ai lavori. Nei primi mesi del '99, sono previsti la consegna dei locali [redacted] il conseguente trasferimento dei vigili urbani».

[redacted]lla nuova sede saranno installate tutte le attrezzature, fra cui il ponte radio. Il progetto comprende poi la sistemazione dell'area [redacted] l'edificio dell'ex pretura, adibita a posteggio per il personale. Inoltre sarà riaperto al traffico vico Ferrari, adiacente l'ex pretura, fra via Berthoud [redacted] via Roma. «Attendiamo la conferma del finanziamento - sottolinea l'as[redacted] ai Lavori pubblici, Emanuele Parodi - per appaltare l'intervento [redacted] [redacted] spesa complessiva si aggira sui 237 milioni». [m. pu.]

Valenza, patteggia

Dimenticò di denunciare il fucile

ALESSANDRIA. La legge non ammette ignoranza [redacted] neppure dimenticanze: ereditare un'ar[redacted] [redacted] scordarsi di denunciarla, può costare caro. Era successo nei mesi scorsi a tre anziani [redacted] Bassignana e Rivarone, si [redacted] ripetuto per un pensionato di Va[redacted] [redacted] sessantunenne Lino Cavallero (abita in via [redacted] Ambrogi 7) che, [redacted] da Paola Debernardi, ha ieri patteggiato davanti al gip Simone Perelli (pm Carlo Brusco) quattro mesi di reclusione con la condizionale.

Era accusato di [redacted] denuncia di arma, un fucile flobert [redacted] aria compressa che gli era stato trovato in [redacted]a (pare fosse relegato in soffitta) dai carabinieri nel corso [redacted] un controllo sui registri delle armi.

Apparteneva al suocero, che lo aveva denunciato; lui morto, la vedova lo aveva tenuto come ricordo, e il genero non [redacted] ne era disfatto, ma non [redacted] rinnovato la denuncia di possesso e, a [redacted] dire, si [redacted] completamente dimenticato della [redacted] esistenza. [e. c.]

Ma l'accusa è meno grave: solo lesioni

Accoltellò suocero postino alla sbarra

ALESSANDRIA. Nel luglio '96 accoltellò il suocero [redacted] finì in [redacted]re con l'accusa di tentato omicidio. Sarà processato in pretura per lesioni; il processo, considerati i tempi lunghi di quell'organismo giudiziario, sarà celebrato il 2 dicembre '99.

E' Giacomo Migotto, un postino di 39 anni, già abitante a Quattordio in via Solferino.

Giacomo Migotti Il postino che durante una [redacted] accoltellò il suocero

Il fatto di sangue si verificò il 10 luglio [redacted] due anni fa nel corso di una lite, sembra l'ultima di una serie che negli scorsi anni aveva sconvolto, per vari motivi la famiglia di Migotto: secondo l'accusa in preda all'ira il postino, afferrato un coltello, colpì al ventre il suocero, Rocco Milillo, di 81 anni.

Soccorso e trasportato all'ospedale (era stato lo stesso Migotto a chiamare i carabinieri) l'anziano pensionato, che a seguito dell'aggressione era caduto, fu giudicato guaribile in un mese; oltre alla lesione addominale, av[redacted] riportato la frattura di una costola.

Il postino venne arrestato: disse - ma la versione contrastava [redacted] quella d[redacted] suocera - che il congiunto si era ferito da solo nel corso di una colluttazione durante la quale lui era intervenuto in dif[redacted] della donna aggredita dal marito. Pare che Milillo, originario del Meridone, volesse tornare [redacted] paese natale, al contrario della moglie.

In settembre Giacomo Migotto, difeso da Giuseppe Lanzavecchia, fu scarcerato con divieto di vivere a Quattordio, mentre Rocco Milillo venne sottoposto ad una perizia medico legale. L'esame stabilì che le lesioni subite non erano tali da causarne la morte: ecco perchè è caduta l'imputazione di tentato omicidio. [e. c.]

Azienda leader offre
32 POSTI DI LAVORO
a personale libero subito.
Max 34anni retribuzione base 2.500.000/3.850.000 inq. Legge
No vendita/rappresentanza
Tel. 0131/253702

Azienda leader settore frigoriferi professionali, ricerca
Nr. 1 tecnico progettista disegnatore con pluriennale esperienza [redacted] lavorazioni meccaniche, buona [redacted] scenza disegno CAD e applicazioni P.C.
Nr. 1 Tecnico progettista termodinamico con pluriennale esperienza nel progetto termodinamico con capillare, conoscenze disegno CAD e applicazioni P.C.
Scrivere a Publikompass S.p.A. Via Cavour, 58 - 15100 Alessandria rif. ME

[redacted]
scarta mangia e vinci
Dal 12 ottobre [redacted] 21 novembre
Ritaglia il bollino sottostante, applicalo sulla cartolina che riceverai [redacted] Centro Commerciale **ALESSANDRIA** per un acquisto effettuato nei negozi della galleria [redacted] all'Iperbennet [redacted] presentati con la cartolina presso l'apposita reception. Avrai diritto a "pescare" uno dei cioccolatini del concorso più dolce del mondo.
Potrai vincere subito migliaia di graziose piantine e borsa spesa o partecipare all'estrazione settimanale di fantastici premi.
1 BOLLINO LA STAMPA
bennet IPERMERCATO — ALESSANDRIA FRAZIONE ASTUTI

Promozionale ottobre
Eccezionale: l'occasione di rinnovare la casa con le migliori marche di
sanitari-rubinetterie ed arredobagno
SCONTI REALI dal 35 al 50%
SUI LISTINI "ORIGINALI" DELLE DITTE PRODUTTRICI
1973 1998 25 ANNI EDIL-M
EDIL-M
CERAMICA -SANITARI E RUBINETTERIE - MOQUETTE - PARQUETS - TUTTO PER L'EDILIZIA
OVADA (AL) - Via Molare 62 - Tel. (0143) 822777 (3 linee) - Fax (0143) 822771 - (APERTO ANCHE IL SABATO)
COMUNICAZIONE AL SINDACO IN DATA [redacted]

RENAULT KANGOO
L'AUTO DA VIVERE COME VI PARE.
SUBITO.

RENAULT KANGOO C'È. NON PERDETE ALTRO TEMPO, FINALMENTE È ARRIVATO IL [redacted] DI ANDARE DOVE VI PARE CON L'UNICA AUTO CHE [redacted] ASSECONDARE LA VOSTRA LIBERTÀ. DA OGGI IN POI, [redacted] DI UTILIZZARE LA MULTIFUNZIONALITÀ INTERNA DELLA VOSTRA KANGOO PER [redacted] E DISFARE. SE AMATE VIVERE COME VI PARE, [redacted] KANGOO. È LA AMERETE SUBITO.

VERSIONE	MOTORIZZAZIONE	POTENZA
RN/RT	1.2 INIEZIONE MULTIPOINT	60 CV
RN/RT	1.4 INIEZIONE MULTIPOINT	75 CV
RN/RT	1.9 ECODIESEL	65 CV

IN PRONTA CONSEGNA A PARTIRE DA LIRE 21.650.000. FINANZIAMENTI FINO A 60 MESI*.

* IMPORTO FINANZIATO L. 12.000.000; 60 RATE MENSILI [redacted] L. 237.000; T.A.N. 6,9%; T.A.E.G. 8,06%; A.P.I.E.T. [redacted] SALVO APPROVAZIONE FINRENAULT. OFFERTA NON CUMULABILE CON ALTRE IN CORSO E VALIDA PER VETTURE PRESENTI IN CONCESSIONARIA.

È un'iniziativa delle Concessionarie Renault:

[redacted] Aldo
Via G. Pastore
(ex Via Di Vittorio)
Casale Monferrato
Tel. 0142452851

Autopiù Center
Via dell'Artigianato, 10
(zona D3) - Alessandria
Tel. 0131345941

V.A.R. [redacted]
C. so La Marmora, 79
Alessandria
Tel. 0131 252321

Giada [redacted]
V. Novi, 97
Basaluzzo
Tel. 0143489495

RENAULT
LE AUTO DA VIVERE

Dall'8 al 13 febbraio '99

LA STAMPA IN CLASSE

è il grande progetto didattico (N.I.E.)
riservato quest'anno esclusivamente ai ragazzi
delle **scuole medie inferiori**,
che si propone con nuove
schede di lavoro.

Porta alla lettura critica del giornale, avvalendosi di esercizi che ne aiutano la comprensione.

L'insegnante che desidera aderire al progetto dovrà compilare **con precisione** il tagliando qui sotto pubblicato.

Tale tagliando dovrà pervenirci entro il **21 novembre p.v.**, solo dopo che l'insegnante abbia ben definito:
- il numero degli studenti partecipanti;
- il numero delle copie da acquistare;
- l'indirizzo, preciso e dettagliato, dell'edicola dove avverrà l'acquisto.

Il materiale per sviluppare gli esercizi sarà inviato gratuitamente alle classi aderenti entro fine gennaio '99.

Le copie di LA STAMPA riferite al progetto **dovranno [redacted] acquistate** dagli studenti **ogni giorno dall'8 al 13 febbraio 1999 compresi***.

LA STAMPA IN CLASSE - Compilare chiaramente in stampatello

SCUOLA MEDIA:
(scrivere per esteso il nome della scuola)
Classi e sez. Via N°
Città Prov. C.A.P.
Tel. / Preside
(pref. numero)
Nome e cognome dell'insegnante
N° allievi partecipanti N° COPIE CHE ACQUISTERANNO (previsione realistica)
NOME DELL'EDICOLA DOVE AVVERRÀ L'ACQUISTO
Via N°
C.A.P. Città Prov. Tel. /
(pref. numero)
Nome e cognome del TITOLARE DELL'EDICOLA

LA STAMPA

Il tagliando dovrà pervenire entro il 21 novembre 1998, per FAX al n° 011-568.24.96

N.B. Sono necessarie precisione e completezza dei dati, con particolare riguardo al "n° copie/acquisto" (la previsione deve essere realistica) e al "nome e indirizzo edicola": p[redacted] quest'ultimo dato suggeriamo [redacted] prendere [redacted] con l'edicola scelta. Ricordare poi agli studenti [redacted] l'acquisto [redacted] presso tale edicola.
[redacted] Il progetto ha piena [redacted]tà didattica solo [redacted] sviluppato tutti i 6 giorni: gli studenti sono pertanto invitati [redacted] recarsi in edicola quotidianamente.

AVVERTENZA: Non [redacted] accettati tagliandi incompleti [redacted] compilati in modo generico.

Per informazioni: Numero Verde 167-243614

ATTENZIONE: Per le SCUOLE MEDIE SUPERIORI c'è il grande concorso giornalistico.

Un «sos» dal Distretto di Casale, Ticineto e Quattordio

«Lavoratori specializzati per l'industria che cresce»

CASALE. Manca la manodopera specializzata. E' un dato apparentemente in contrasto con quello che evidenzia la presenza di disoccupati in provincia, eppure non si riesce a soddisfare le esigenze di molte aziende che richiedono personale con un elevato grado di qualificazione. E' [illegible] degli obiettivi verso cui ha annunciato di impegnarsi il Distretto industriale Casale - Ticineto - Quattordio (85.201 residenti in [illegible] Comuni [illegible] 30.859 addetti), che si è insediato ufficialmente [illegible] Casale, presieduto [illegible] sindaco Riccardo Coppo. Erano presenti l'assessore provinciale Paolo Filippi, il sindaco [illegible] Ticineto Fiorenzo Scagliotti, gli assessori casalesi Vincenzo Ottone e Luigi Merlo, l'assessore di Quattordio Mario Sillano, il rappresentante dell'Api, Franco Bernardi, quello dell'Unione industriale Pier Carlo Bonzano con Giuseppe Meneghini, il presidente dell'Unione artigiani Giorgio Bragato, la responsabile del Centro p[illegible] l'orientamento professionale provinciale Edda Gastaldi, i sindacalisti Adriano Marchegiani, Cgil, e Cristiano Montagnini, Cisl.

Ha commentato il presidente Coppo: «Questo Distretto è il quarto polo industriale del Piemonte. Per continuare a essere competitivi non dobbiamo accontentarci di un buon sviluppo, [illegible] abbiamo bisogno di continui stimoli [illegible] idee, dimo[illegible] di essere capaci a lavorare insieme, nello spirito della partnership europea, ragionando non più in [illegible] [illegible] imprese, ma di territorio».

I Distretti industriali (c'è anche quello di Valenza per il [illegible] orafo con 33.590 residenti in 10 Comuni e 14.627 addetti) sono sorti [illegible] l'obbiettivo di attivare sinergie tra il pubblico e il privato, per [illegible] piani industriali di sviluppo che consentano di accedere a speciali finanziamenti. Uno degli impegni assunti è quello di favorire la formazione di manodopera specializzata, la cui carenza rischia [illegible] rallentare l'espansio[illegible] industriale dei prossimi anni. E' stata anche evidenziata la necessità di [illegible] autoporto, di collegamenti più efficienti (soprattutto ferroviari) [illegible] di incremento dell'innovazione tecnologica. Il prossimo incontro sarà il 5 novembre. [s. m.]

Ambizioni cerrinesi

Il settore meccanico in cerca di autonomia

GABIANO. Dopo i Distretti industriali di Casale [illegible] Valenza, [illegible] possibile avviarne un altro a Cerrina? Se [illegible] è discusso ieri a Gabiano, presenti fra gli altri il vice presidente del Consiglio provinciale Mario Tribocco, l'assessore provinciale Paolo Filippi e il consigliere regionale Agostino Gatti. Tribocco ha ricordato l'opportunità di sviluppo offerta agli imprenditori operanti nei futuri Distretti, individuati da un alto numero [illegible] imprese e di addetti in rapporto alla popolazione. Così, in provincia, al Distretto di Casale Quattordio Ticineto si affianca [illegible] Distretto [illegible] Valenza per il settore orafo, mentre potrebbe essere costituito quello di Cerrina con [illegible] Comuni e solo 5786 residenti, ma ben 1393 addetti nel settore meccanico. La finalità del progetto, [illegible] dalla regione con 9 miliardi per il '98 rifinanziabili, [illegible] di «favorire lo sviluppo e il consolidamento [illegible] tessuto imprenditoriale minore e promuovere il rilancio dell'occupazione qualificata in attività innovative di ricerca, produzione, servizi». Il finanziamento dei progetti è [illegible] per il 40% delle spese «ritenute ammissibili», sostenute [illegible] consorzi [illegible] società [illegible] almeno 5 imprese.

Bramardi e Taverna si [illegible] chiesti se [illegible] opportuno che su un territorio [illegible] quello valcerrinese sia costituito un comitato distrettuale autonomo. «Sì, [illegible] si trovano le risorse [illegible] e imprenditoriali, magari in collaborazione con il Distretto casalese, ma rimanendo autonomi» è stato risposto. Al termine del convegno, tutti si sono dichiarati favorevoli a iniziare l'iter. [m. g.]

E oggi festa [illegible] Cattedrale per la reliquia di Teresa Bracco

Acqui taglierà le messe

Il Sinodo ha proposto [illegible] «tetto»

ACQUI. Proseguono [illegible] lavori dell'assemblea plenaria del Sinodo Diocesano. [illegible]ri pomeriggio, nella parrocchia di Cristo Redendentore, [illegible] è tenuta la seconda riunione. Tema dell'incontro: la trattazione delle relazioni sul lavoro svolto in questi ultimi mesi dalla seconda e terza commissione sinodale, che avevano [illegible]e temi da [illegible] la Parola di Dio, la Catechesi, [illegible] Fede e la celebrazione [illegible] Fede.

In una precedente riunione plenaria si erano discusso [illegible] Ecclesiologie di Comunione, affrontando tra gli altri il tema della creazione delle Unità pastorali, che consiste in [illegible] [illegible]ova forma [illegible] collaborazione interparrocchiale, da attuare in una determinata area territoriale omogenea. In parole povere, i singoli parroci, pur rimanendo titolari delle rispettive parrocchie, [illegible] chiamati, come avviene già in altre realtà diocesane, a collaborare tra di loro nell'espletamento del loro servizio, evitando in questo modo di giungere alla soppressione o all'accorpamento di nu[illegible] parrocchie.

Invece ieri pomeriggio, nell'ambito della discussione riguardante il lavoro svolto della terza commissione, si [illegible] parlato della riduzione delle Messe che vengono celebrate in [illegible]gni singola comunità parrocchiale. [illegible] circa 170 delegati hanno convenuto sulla necessità di privilegiare la «qualità» della celebra[illegible] liturgica riapetto alla «quantità» delle Messe celebra[illegible] nelle parrocchie nei giorni festivi. La proposta scaturita [illegible] Sinodo [illegible] quella di celebrare nei giorni festivi non più di due Messe nelle parrocchie fino a mille abitanti, tre in quelle sino [illegible] tremila abitanti, quattro fino a cinquemila abitanti [illegible] cinque in quelle oltre cinquemila abitanti. Intendendo per Messe festive tutte quelle celebrate tra il pomeriggio del sabato e la sera [illegible] domenica.

L'apertura del Sinodo diocesano e la Beata Teresa Bracco

Intanto stamane alle 10, nella Cattedrale di Acqui, [illegible] vescovo monsignor Livio Maritano presiederà una solenne concelebrazione eucaristica in occasione dell'arrivo in Duomo della reliquia (una mano) della Beata Teresa Bracco.

Gianluca Ferrise

IN BREVE

Casale

Casa di riposo: in scena anziani ed assistenti

Domani dalle 15 alle 17 nel «salone delle feste», alla Casa di riposo [illegible] Casale, inedita rappresentazione che vedrà proagonisti gli stessi ospiti e gli assistenti domiciliari e tutelari che hanno preso parte al 10° corso Adest. Il programma prevede canti [illegible] balli della tradizione popolare e una sfilata [illegible] abiti e indumenti d'epoca. Alla manifestazione è invitatata tutta la popolazione. [r. sa.]

Casale

La prima [illegible] di don Gian Marco Merlo

Don Gian Marco Merlo, 24 anni, sacerdote dal 7 ottobre, celebra oggi alle 11 la sua prima [illegible] a Casale, nella parrocchia in cui è cresciuto, a Porta Milano. Segue un incontro nel chiostro del convento dei frati. [s. m.]

Casale

Arte: dalle fotografie alle sculure [illegible] Silla

Ultimo giorno d'apertura [illegible] Villa Vidua della mostra dello scenografo Guido Fiorato: dalle 10 alle 12 e dalle 15 alle 19. Informazioni: 0142/925132. Ultimo giorno anche al S. Bartolomeo di Casale, per ammirare le [illegible] fotografie di Vecchiato ddicate ai Maya in «Guatemala Rainbow». La mostra è aperta dalle 16 alle 19,30. In Seminario, in piazza Calabiana, prosegue l'esposizione di 40 sculture di Silla Ferradini (10-12,30 [illegible] 15,30-19). Nel foyer del Municipale prosegue la rassegna di fotografie «Torino di notte» di Barb[illegible] Malacart e Loris Gaggiano (dalle 16 alle 19). [r. sa.]

Castelli aperti

Ultimo giorno per visitare ville [illegible] forti

Ultima domenica oggi per visitare i castelli. La rassegna organizzata dalle province di Alessandria, Asti, Cuneo, dal Consorzio Langhe, Monferrato, Roero e dalla Regione è giunta a conclusione.

I manieri che si possono visitare oggi sono qu[illegible] di: Acqui, Cassine, Conzano, Gavi, (solo in mattinata), Marengo, Orsara Bormida, Piovera, Pozzolo, Roccagrimalda, Tagliolo, Trisobbio, Vignale, Cisterna D'Asti, Montiglio, Soglio.

A Conzano, prosegue la mo[illegible] dello scenografo Guido Fiorato «Il viaggio».

[illegible] alcuni castelli si paga il biglietto d'ingresso - che non [illegible]p[illegible] mai le 10 mila lire - da diritto ad una [illegible] guidata e viene [illegible] in alcuni ristoranti convenzionati.

Alla rassegna «Castelli aperti», hanno aderito 57 tra castelli, ville, palazzi, dimore storiche e forti presenti sul territorio. L'iniziativa è [illegible] affiancata da manifestazioni collaterali, come spettacoli teatrali [illegible] mercatini. [se. c.]

Degustazioni in piazza Garibaldi e bancarelle nelle vie del centro

Il vino in vetrina a Ovada

Negozi aperti per esporre il Dolcetto

OVADA. [illegible] commercianti del centro hanno deciso di fare sul serio per valorizzare il proprio comparto per il quale ripetutamente si parla di rilancio e rivitalizzazione, ma finora [illegible]n scarso [illegible]. Infatti, [illegible]ggi viene proposta la «Rassegna del dolcetto d'Ovada» nella più ampia «Ovada in Autunno».

Così, [illegible]m[illegible] a disposizione le vetrine dei loro negozi - che [illegible]m[illegible] aperti dalle 10 alle 18 - per dare spazio al tema del vino. I produttori del Dolcetto d'Ovada possono quindi sbizzarrirsi nel mettere in bella mostra le loro bottiglie. In piazza Garibaldi è invece allestito uno spazio dove è possibile degustare la miglior produzione, [illegible] la guida degli esperti dell'Onav.

Particolare attrattiva in via Cairoli, dove due tipiche maschere piemontesi da un pulmino Anni Venti della «Caffarel» offrono caramelle ai più piccoli.

Intanto in piazza Garibaldi [illegible] piazza [illegible] Settembre ci [illegible] altre bancarelle.

L'iniziativa ha anche un risvolto benefico. Produttori vinicoli e commercianti devolveranno una somma a favore dell'associazione «Vela», che raccoglie fondi a scopi umanitari.

Naturalmente l'affluenza di pubblico è favorita dalla ricorrenza della festa [illegible] San Paolo della Croce, nato ad Ovada, fondatore dei Passionisti e patrono della città. Per questo sono in programma solenni funzioni nella casa natale di via San Paolo, nel Santuario di corso Italia, e nella parrocchiale, alle 17, con la concelebrazione presieduta dal [illegible] Maritano. Seguirà la processione con la partecipazione della banda della «Rebora» diretto da Giovanni Battista Olivieri. [r. bo.]

PER I PASSIONISTI

Festa anche a Castellazzo

CASTELLAZZO [illegible] Il paese celebra il proprio patrono, San Paolo della Croce, fondatore dei Passionisti e considerato «il più grande mistico del Settecento italiano». Nacque [illegible] Ovada ma a Castellazzo meditò la sua scelta, scrisse le regole e fondò [illegible] prima comunità. Stamane nella chiesa di San Carlo vengono officiate tre funzioni religiose (9,30 -10,30 - 11,30); l'ultima sarà seguita dall'apertura della celletta, dove «nacque» l'ordine religioso che dal piccolo centro dell'Alessandrino si diffuse [illegible] tutti i continenti, e [illegible] Museo. Alle 16 solenne processione per le vie del paese con [illegible] partecipazione delle Confraternite: oltre a quella castellazzese di Sant'Antonio altre giungeranno da tutta la provincia. Alle 18 ancora una messa, sempre [illegible] San Carlo, con un concerto della Corale parrocchiale. Le manifestazioni in onore del santo patrono si concluderanno nel prossimo fine settimana. [s. c.]

La cerimonia domani pomeriggio, il percorso è di nove buche

Acqui, nell'ex piazza d'armi s'inaugura un campo da golf

[illegible] Un [illegible] [illegible] golf per la città termale. L'inaugurazione della nuova struttura, che [illegible] sta[illegible] realizzata nell'area del parco delle Nazioni Unite, è fissata per domani alle 18. Ad attendere gli amanti di questa interessante disciplina sportiva vi [illegible] alcuni istruttori per una dimostrazione pratica sul campo di prova.

Il [illegible] golf club «Le Colline» si estende [illegible] di un'area di 10 ettari, compresa tra stradale Savona e l'ospedale di via Fatebenefratelli, che in passato era utilizzata come campo di esercitazione militare. Dopo molti anni d'incuria [illegible] di abbandono, quello che sarebbe dovuto diventare un polmone verde per gli acquesi si [illegible] trasformato quasi d'incanto un campo [illegible] golf, grazie ad un accordo stipulato nei [illegible] scorsi tra l'amministrazione comunale e la società Acqui Sport 2000.

La realizzazione di un campo da golf nell'ex piazza d'armi [illegible] contemplata nei progetti preli[illegible] connessi all'accordo di programma siglato tra la Regione, la Provincia, il Comune [illegible] la Società Terme di Acqui, per il rilancio del [illegible] termale [illegible] del turismo. Oltre al campo di pratica, che si estende su un terzo della superficie totale dell'area e che può essere utilizzato anche in [illegible] serali grazie a un impianto d'illuminazione.

Il golf approda [illegible] Acqui. [illegible] nuovo club «Le Colline» si estende su di un'area di 10 ettari, compresa tra stradale Savona e l'ospedale. E' [illegible] la realizzazione di nove buche che costituiranno [illegible] percorso di gara

Sono [illegible] corso di realizzazione nove buche che costituiranno il percorso di gara, mentre [illegible] già agibile un fabbricato che ospita i servizi e la segreteria del club.

Nei prossimi mesi, oltre alle nove buche, verrà ultimata una seconda struttura che ospiterà un bar con servizio ristoro, oltre ad altri locali riservati alle attività sociali. [g. l. f.]

CONFUSIONE - Montemagno

Una domenica

DIVERTENTE

con i nostri prezzi

DOMENICA POMERIGGIO APERTO

Come è bello curiosare senza l'obbligo di comprare

CONFUSIONE È IL GRANDE SPACCIO AZIENDALE

Biancheria per la casa	Aperto
Tessuti d'arredamento	dal Lunedì al Sabato
Tende [illegible] spugne a peso	dalle 9 alle 12
Tappeti	dalle 15 alle 19
Intimo (uomo donna)	
Jeanseria (di tutte le marche)	Sono solo 10 min.
Abbigliamento	da Asti

MONTEMAGNO D'ASTI - Via Roveglia, 12/14 - Tel. 0141/63136

Interessanti preventivi per forniture di tovagliato, tendaggi [illegible] biancheria ad alberghi, ristoranti, bar, comunità

Casale, s'inizia il concorso di musica e domani [illegible] il presidente della giuria

«Soliva» al via con un concerto

Al Municipale il pianista americano Swann

CASALE. Riparte puntuale [illegible] atteso il concorso internazionale di musica Carlo Soliva. E per solennizzare l'evento, non si poteva proporre di meglio se non un concerto di altro profilo. Così, domani sera alle 21, il Teatro Municipale ospiterà un concerto del pianista americano Jeffrey Swann, che nei giorni successivi sarà anche presidente della giuria per la sezione pianistica. In precedenza, alle 20,30, il concerto verrà presentato dal musicologo Adriano Bassi, con un intervento sul tema «Viaggio italiano nel pianismo romantico mondiale».

La scelta dell'interessante argomento [illegible] motivato [illegible] primo brano che Swann eseguirà, il secondo libro degli «Années de pèlerinage» [illegible] Franz Liszt, dedicato appunto all'Italia.

Mentre il primo libro (Svizzera) traeva spunto più che altro dal paesaggio, questo si ispira alle opere pittoriche e letterarie. Così il primo brano, «Sposalizio», allude allo «Sposalizio della Vergine» di Raffaello e il secondo, «Il penseroso», [illegible] riferisce [illegible] poesia su una scultura di Michelangelo. Seguono la «Canzonetta del Salvator Rosa» e poi la celebre triade petrarchesca ispirata ai Sonetti 47, 104 e 123. Chiude la serie di questo «pellegrinaggio» italiano l'altrettanto celebre «Après une lecture de Dante».

Il pianista americano Jeffrey Swann, che da martedì sarà presidente della giuria del «Soliva» per la sezione pianistica. Il suo concerto, domani, alle 20,30, sarà presentato [illegible] musicologo Adriano Bassi con [illegible] intervento [illegible] «Viaggio italiano nel pianismo romantico mondiale»

Completano il bel programma l'«Improvviso in fa diesis maggiore op. 36», [illegible] delle creazioni più alte di Chopin, e la serie [illegible] brevissimi brani che Schumann raccolse sotto il titolo di «Carnaval op. 9».

Resta da dire dei biglietti. Costano [illegible] mila lire per la platea [illegible] i palchi centrali, [illegible] mila per i palchi laterali, i soci Amici della Musica [illegible] gli studenti. Chi vorrà [illegible] al concerto conclusivo dei vincitori del concorso, il 24 ottobre, pagherà 15 mila lire, ridotte a 10 mila per coloro che, avendo assistito alla serata di Swann, ne [illegible] conservato il talloncino. Informazioni [illegible] allo 0142/55760.

Detto questo, [illegible] va dimenticato appunto che il concerto del pianista americano [illegible] pre I lavori del concorso. Le audizioni, fra Teatro Municipale e Istituto Soliva, si svolgeranno [illegible] partire da martedì alle 9 fino [illegible] sabato 24 con le prove finali. La serata di gala con la premiazione [illegible] dei vincitori e, naturalmente, la loro esibizione, è fissata [illegible] si [illegible] detto alla [illegible] del 24 stesso [illegible] le ore 21.

La giuria pianistica, presieduta da Swann, sarà formata da Adriano Bassi, Giovanna Buratti, Micaela Hoffmann, Oleg Marchev, Brigitte Meyer, Luigi Schiavon; quella cameristica avrà invece come presidente Massimo Somenzi e sarà costituita da Mauro Catalano, Mihai Dancila, Conrad Klemm, Alejandro Nuñez Allauca, Daniel Pacitti, Natalia Troull.

Osella

Tantissime feste, anche in città in piazza Garibaldi

La castagna è la regina da Selvapiana a Tagliolo

[illegible] Castagnata in piazza Garibaldi per iniziativa della Famija [illegible] Gaioud. La distribuzione comincia alle 10,30, mentre alle 15 c'è lo spettacolo musicale Il Gatto [illegible] la Volpe. Oltre alle caldarroste, verranno proposti vin brulè e vino novello. in caso di maltempo, la manifestazione è rinviata al [illegible].

[illegible] La Pro loco propone, dalle 14,30, nell'area verde attrezzata, la distruzione delle famose [illegible] ed n'Arzeè». [g. l. f.]

[illegible] Castagnata in piazza Vittoria [illegible] caldarroste e vini locali. [m. pu.]

CAPRIGLIO [illegible] MARCAROLO. Alla cascina Pizzo continuano le iniziative «Cultura e Territorio». Nel programma «assaporando l'autunno» in primo piano le castagne [illegible] pure altri prodotti locali. [r. bo.]

CASALE. Organizzata dalla Polisportiva, dalle 15 [illegible] Santa Maria del Tempio tradizionale castagnata ed esibizione del coro dei Pulcini. [r. sa.]

[illegible] **BORGO.** Prima castagnata organizzata dalla Pro loco. Si possono gustare anche le caratteristiche «frittelle [illegible] Casaleggio». Spettacolo musicale e alle 15,30, la [illegible] nei sacchi. [r. bo.]

COSTA [illegible] La Saoms organizza la castagnata: dalle 16 si può ammirare l'abilità dei «valloi» nel cuocere, in padelloni, le caldarroste. [r. bo.]

[illegible] Tradizionale merendone autunnale, dalle 15, con distribuzione di panini, caldarroste [illegible] bibite. [m. pu.]

[illegible] Esposizione, degustazione [illegible] vendita [illegible] mele, vino, dolci alle mele con strudel oggi [illegible] 15 in piazza S. Giovanni [illegible] cura della Pro loco. Alle 15, processione con il coro Solia [illegible] Cassine. [m. fa.]

[illegible] Nell'ambito della «Fera a' la Costa», la Pro loco propone la 23ª sagra delle castagne. Il mercatino si apre alle 8. Dalle 12 alle 14, raviolata piemontese. Alle 15, distribuzione di caldarroste. [g. l. f.]

[illegible] In piazza San Domenico, dalle 15,30, prosegue la castagnata degli scout con giochi e canti. [r. bo.]

[illegible] La castagnata prende il via alle 14,30, [illegible] l'appuntamento è nelle piazze più caratteristiche del paese. Mobilitati Circolo parrocchiale, Polisportiva, Lachera, Saoms. Oltre alle «rustij» saranno servite pizze [illegible] focaccini con il vino Dolcetto [illegible] Rocca. Intrattenimenti musicali per tutto il pomeriggio. [r. bo.]

SALE. Castagnata in piazza Garibaldi dalle 15 per iniziativa della Pro loco. [e. c.]

[illegible] Sagra della castagna dalle 14,30, a Bavantorino, organizzata dalla Pro loco. Distribuzione [illegible] caldarroste [illegible] vini locali. [m. pu.]

[illegible] A cura della Pro loco Amici di Selvapiana, 27ª sagra della castagna: mercatino dei prodotti locali e delle curiosità, dal [illegible] Dalle 14,30 caldarroste per tutti, alle 15 bande [illegible] majorettes e alle [illegible] polenta e salamini in piazzetta [illegible] la musica dei Fantasy show.

TAGLIOLO. La 17ª castagnata si svolge nel borgo medievale, dove è allestito anche il mercatino. Si inizia alle 14,30 e oltre [illegible] castagne [illegible] focaccini è [illegible] disposizione la farinata. Alle 15,30, spettacolo del gruppo [illegible] Amixi de Boggiasco. [r. bo.]

TOLETO DI [illegible] Castagnata sociale organizzata dalla Pro loco. [r. bo.]

[illegible] Su iniziativa della commissione di partecipazione del centro storico, doppia festa oggi in piazza Statuto: al pomeriggio [illegible] un complesso [illegible] cale, alla [illegible] con la Fanfara nazionale degli alpini. [r. c.]

TORTONA. Prosegue la rassegna [illegible] cabaret al Docks Café di Tortona: stasera nell'ambito della rassegna con i protagonisti [illegible] «Scatafascio» [illegible] esibisce Gian Luca De Angelis in «Ciò che mi diverte». [g. l. f.]

Acqui, artisti nelle strade

ACQUI. Artisti [illegible] piazza per il mercatino di San Genesio. La singolare manifestazione, che prenderà il via alle [illegible] nel centro storico, è organizzata dall'Aica, l'Associazione iniziative culturali acquese, con il patrocinio del Comune e il contributo dei commercianti di corso Italia, [illegible] Garibaldi e piazza della Bollente.

E' una rassegna di compagnie teatrali, che proseguirà per tutto il pomeriggio, in onore di San Genesio, protettore degli artisti. All'iniziativa, hanno aderito la compagnia [illegible] Baudetta di Villafranca d'Asti, la Società precarica [illegible] dell'arte di Asti, gli Ops, mimi ma non solo di Casale, la filodrammatica Bottazzi di Basaluzzo, la compagnia dello Struzzo di Strevi [illegible] le compagnie teatrali [illegible] Brenta e la Soffitta di Acqui Terme. [illegible] divertimento [illegible] assicurato. [g. l. f.]

LA BUONA TAVOLA

Manzo «cumudà» con i gallinacci

L termine «cumudà» (cioè accomodato, preparato), tipicamente piemontese, or[illegible] quasi dimenticato, [illegible] oggi comunemente sostituito da spezzatino o bocconcino. Si tratta [illegible] carne brasata (cotta in umido) tagliata a pezzi più [illegible] meno grandi.

Il fungo finferlo (*«cantharellus cibarius»* o *«lutescens»*), impiegato [illegible] questa ricetta, viene spesso chiamato galletto [illegible] gallinaccio e cresce sotto le conifere e le latifoglie in tutti i tipi di terreno. E' un fungo pregiato, aromatico [illegible] dal piacevole profumo di frutta, è ideale per i sughi, la sua polpa consistente lo rende adatto anche alle lunghe cotture.

Si consiglia di preparare i finferli mettendoli sulla fiamma viva per 5 minuti [illegible] perdere la loro acqua di vegetazione e di eliminare il liquido emesso scolandoli accuratamente. Dopo questa preparazione saranno pronti per [illegible] aggiunti ai condimenti o alle carni.

Ingredienti (dose per 6 persone): 800 grammi [illegible] collo di [illegible] tagliato a pezzi regolari, 500 grammi di funghi gallinacci, [illegible] cucchiai di aceto, un porro, uno spicchio d' aglio, un quarto [illegible] cavolo (di piccole dimensioni), 4 patate piuttosto grosse (circa un chilogrammo), [illegible] cipolla, un mestolo di brodo, un bicchiere di vino bianco secco, un paio di cucchiai di [illegible] di pomodoro, 4 cucchiai di olio, 30 grammi di burro, farina, pepe [illegible] sale.

Preparazione: affettate il porro [illegible] la cipolla [illegible] metteteli in un tegame a rosolare con il burro e l' olio, aggiungete lo spicchio di aglio che eliminerete dopo qualche minuto. Aggiungete la carne di manzo lievemente infarinata e fate colorire da ogni parte. Bagnate [illegible] il vino [illegible] fate cuocere per 20 minuti.

Intanto, tagliate a listarelle molto sottili il cavolo eliminando le foglie più dure e [illegible] tele alla carne. Sbucciate le patate [illegible] tagliatele a tocchetti grossi quasi [illegible] la carne e mettetele nel tegame. Pulite i funghi tagliando circa i due terzi del gambo, lavateli velocemente in acqua eventualmente leggermente acidulata con un cucchiaio di aceto, poi metteteli [illegible] perdere [illegible] loro acqua in una padella sulla fiamma viva, senza condimento per 4 o [illegible] minuti.

Eliminate il liquido [illegible] dai funghi scolandoli. Aggiungete i funghi alla carne dopo [illegible] quaranta minuti di cottura.

Salate, pepate e aggiungete la [illegible] di pomodoro che avrete allungato con un mestolo di brodo, mescolate delicatamente e fate cuocere per altri venti minuti circa nel tegame semicoperto.

Se avrete utilizzata un bel tegame di coccio servite il «cumudà» direttamente in tavola, altrimenti versate [illegible] un vassoio di servizio e accompagnate con un robusto dolcetto [illegible] Dogliani [illegible] con una freisa secca.

Luigino Bruni

GIORNO E NOTTE

Cella Monte

Suona il Trio Kletzmer

Oggi alle ore 10,45 all'oratorio S. Antonio nell'ambito [illegible] «Musicisti di Cella Monte» concerto del Trio Kletzmer, formato dal clarinettista cellese Massimiliano Limonetti, dal violinista Antonio Sacco e dal fisarmonicista Giorgio Dellarole: [illegible] siche Yddisch. Al termine aperitivo con i produttori cellesi. [r. sa.]

Mirabello

Gospel in Cattedrale

Domani alle 21,15 nella Cattedrale di Acqui, un concerto del By Grace Gospel Choir. E' una formazione nata nel 1995 a Stoccolma, composta da 15 giovani cantanti, accompagnati da una band [illegible] tastiera, organo, basso [illegible] batteria. [g. l. f.]

Bosco Marengo

I vincitori del «Ghislieri»

Oggi alle 16 nella chiesa di Santa Croce di Bosco Marengo, concerto dei vincitori dell'XI Premio «Ghislieri» per gli studenti del Conservatorio «Vivaldi»: Alessandro Segreto,, Michele Marelli, Marco Schiavoni. Suona anche l'orchestra Sinfonietta. Ingresso libero. [r. al.]

SALA FERRERO - ALESSANDRIA

Ai ragazzi sarà distribuito, fino [illegible] esaurimento, l'album di figurine MERLIN COLLECTIONS.

LUNEDÌ tuttosoldi
MERCOLEDÌ tuttoscienze
GIOVEDÌ tuttolibri
I supplementi de LA STAMPA
Una settimana ricca di tutto.

STASERA AL CINEMA

[illegible]

[illegible]. Tel 0131-252.644. **Tutti pazzi [illegible] Mary,** con C. Diaz, M. Dillon. Or.: 16; 18; 20; 22,30. Lire 12.000 (posto unico).

[illegible] Tel. 0131-252.[illegible] **Show,** di P. Weir, con J. Carrey, L. Linney, E. Harris. Or.: 16; 18; 20; 22,30. Lire 10.000 (7000).

[illegible] - **[illegible] Grande.** Tel. 0131-234.240. **Il signor Quindicipalle,** di F. [illegible], con F. Nuti, S. Fenili. Or.: 16; 18; 20; 22,30. Lire 12.000 (9000).

[illegible] - [illegible] Tel. 0131-234.240. [illegible] **Soldiers,** di J. Dante, con [illegible]. Dunts, [illegible]. Smith. Or.: 16; 18; [illegible] 22,30. [illegible] 12.000 (9000).

CORSO. Tel. 0131-268.080. **Sei giorni sette notti** di I. Reitman, con H. Ford, A. Heche. Or.: 16,15; 18,15; 20,15; 22,30. Lire 12.000 (posto unico).

CRISTALLO. Tel. 0131-341.272. **Film vietato ai minori di anni 18.** Or.: 16; 17,30; 19; 20,30; 22,30. Lire 9000 (posto unico).

GALLERIA. Tel. 0131-252.112. [illegible] **[illegible]drena,** di e con C. Verdone. Or.: [illegible]; 18,10; 20,10; 22,15. Lire 12.000 (posto unico).

[illegible]. Tel. 0131-252.707. [illegible] **perfetto,** [illegible] M. Douglas, G. Paltrow, V. Mortensen. Or.: 16,10; 18,10; 20,10; 22,25. Lire 12.000 (posto unico).

[illegible]. Tel. 0144-322.885. DOGGI CHIUSO.

CRISTALLO. Tel. 0144-322.400. **The Truman [illegible] show,** di P. Weir, con J. Carrey, L. Linney, E. Harris. Or.: 15; 16,45; 18,40; 20,30; 22,30. Lire 10.000 (7000).

[illegible] Tel. 0143-667.516. OGGI CHIUSO.

[illegible]. Tel. 0141-824.689. **Il signor Quindicipalle,** di F. Nuti, con F. Nuti, S. [illegible]. Or.: 15; 16,45; 18,40; 20,30; 22,30. Lire 10.000 (7000).

VITTORIA [illegible]. 0142-452.291. **Gallo cedrone,** di e con C. Verdone. [illegible].: 15,30; 17,10; 18,50; 20,25; 22,25. Lire 12.000 (9000).

POLI. Tel. 0142-452.081. [illegible] **pazzi per Mary,** con C. Diaz, M. Dillon. Or.: 15,30; 17,45; 20; 22,20. Lire 12.000 (posto unico).

MODERNO. Tel. 0142-452.815. **Il signor Quindicipalle,** di F. Nuti, con F. Nuti, S. Fenili. Or.: 15,50; 16; 20,10; 22,30. Lire 12.000 (9000).

MACALLE'. Tel. [illegible]. **L.A. Confidential,** di C. Hanson. Or.: 20,15; 22,15. Lire 7000.

[illegible]. Tel. 0141-966.376. [illegible] **Doors,** di P. Howitt, con G. Paltrow, J. Hannah, J. Linch. Or.: 16,30; 18,30; 21,30. Lire 10.000 (8000).

[illegible]. Tel. 0141-701.459. **Delitto perfetto,** con M. Douglas, G. Paltrow, V. Mortensen. Or.: dalle 15 alle 22,30. Lire 10.000 (7000).

LUX. [illegible]. 0141-702.788. **L'uomo [illegible] show,** di P. Weir, con J. Carrey, L. Linney, E. Harris. Or.: 15; 16,45; 18,40; 20,30; 22,30. Lire 10.000 (7000).

SOCIALE. [illegible]. 0141-701.496. **Il signor Quindicipalle,** di F. Nuti, con F. Nuti, S. Fenili. Or.: 15; 17,30; 20,15; 22,30. Lire 10.000 (8000).

[illegible]. Tel. 0143-321.472. **Delitto perfetto,** con M. Douglas, G. Paltrow, V. Mortensen. Or.: 15,30; 17,45; 20,15; 22,30. Lire 10.000 (6000).

[illegible]. Tel. 0143-321.472. **Gallo cedrone,** di e con [illegible]. Verdone. Or.: 15; 16,45; 18,30; [illegible]; 22,20. Lire [illegible] (6000).

COMUNALE DTE. Tel. 0143.81.411. [illegible] **cedrone,** di e con C. Verdone. Or.: 16; [illegible]. 20,15; 22,15. Lire 10.000 (7000).

LAMA. Tel. 0143-62.895. [illegible] **Soldiers,** di J. Dante, con K. Dunts, G. Smith. Or.: 15,30; 17,45; 20,15; 22,30. Lire 10.000 (6000).

ARLECCHINO. Tel. 0383-648.124. **Small Soldiers,** di J. Dante, con K. Dunts, G. Smith. Or.: 14,10; 16,20; 20,10; 22,20. Lire 10.000 (7000).

OGGI IL CINEMA
[illegible] fantasia per la tua fantasia.

NELLE SALE DI TORINO

ADUA 200 c. G. Cesare 67, tel. 856.521. **Gallo cedrone.** Or.: 16,30; 17,15; 18; 20,45; 22,30.
ADUA 400 corso G. Cesare 67, tel. 856.521. **Godzilla.** Or.: 15; 17,30; 20; 22,30.
AMBROSIO MULTISALA c. V. Emanuele II 52, tel. 547.007. *Sala 1:* **The Truman Show.** Or.: 14,30; 16,30; 18,30; 20,30; 22,30. *Sala 2:* **Radiofreccia.** Or.: 15,30; 17,50; 20,10; 22,30. *Sala 3:* **Sliding Doors.** Or.: 14,30; 16,30; 18,30; 20,30; 22,30.
[illegible] c. Sommeiller 22, tel. 561.7190. [illegible] **perfetto (A perfect murder).** Or.: 16; 18,10; 20,20; 22,30.
CAPITOL v. S. Dalmazzo 24, tel. 540.605. **Gallo cedrone.** Or.: 16; 18,10; 20,20; 22,30.
[illegible] v. C. Alberto 27, tel. 540.110. **Lola** [illegible]. Or.: 16,50; 17,30; 19,10; 20,50; 22,30.
C. CHAPLIN 1 v. Garibaldi 32/a, [illegible]. **L'uomo che [illegible] ai cavalli.** Or.: 15,30; 18,45; 22.
C. CHAPLIN 2 v. Garibaldi 32/a, tel. [illegible]. **Il Pap'occhio.** Or.: 16,30; 18,30; 20,30; 22,30.
CIAK c. G. Cesare 105, tel. 232.928. **The Truman Show.** Or.: 16; 18,10; 20,20; 22,30.
CRISTALLO v. Goito 5, tel. 650.71.00. **Il signor Quindicipalle.** Or.: 16; 18,10; 20,20; 22,30.
DORIA v. Gramsci 8, tel. 542.422. **Tutti pazzi per Mary.** Or.: 15,15; 17,40; 20,05; [illegible].
ELISEO GRANDE p. Sabotino, tel. 447.52.41. **Gallo cedrone.** Or.: [illegible] 16,55; [illegible] 20,45; 22,45.
ELISEO BLU p. Sabotino, tel. 447.52.41. **Cast** [illegible] Or.: 15,30; 17,50; 20,10; 22,30.
[illegible] **ROSSO** p. Sabotino, tel. 447.52.41. **Godzilla.** Or.: 15; 17,30; 20; 22,30.
EMPIRE p. V. Veneto 5, tel. 817.16.42. **Radio**[illegible] Or.: 12; 14; 16,10; 18,20; [illegible] 22,40; 0,45.
ERBA 1 c. Moncalieri 241, tel. 661.54.47. **I piccoli maestri.** [illegible]: 15; 17,30; 20; 22,30.
ERBA 2 c. Moncalieri 241, tel. 661.54.47. **Obsession.** Or.: 15,45; 18; 20,15; 22,30.
ETOILE v. B. Buozzi ang. v. Roma, tel. 530.363. **L'uomo che [illegible] ai cavalli.** [illegible]: 15,30; 18,45; 22.
FARO v. Po 30, tel. 817.33.23. **Tutti pazzi per Mary.** Or.: 15; 17,30; 20; 22,30.
FIAMMA c. Trapani 57, tel. 385.2057. **Small Soldiers.** Or.: 15; 17,30; 20; 22,30.
IDEAL c. Beccaria 4, tel. [illegible]378. **Il signor Quindicipalle.** Or.: 16; 18,10; 20,20; 22,30.
KING v. [illegible] 21, tel. 812.59.96. **Sliding Doors.** Or.: 16; 18,10; 20,20; 22,30.
KONG v. S. Teresa 5, tel. [illegible]. **Il dottor Dolittle.** Or.: 14,30; 16,30; 18,30; 20,30; 22,30.
LUX Gall. San Federico, tel. 541.283. **Armageddon - Giudizio finale.** Or.: 15,50; 19,05; 22,20.
MASSIMO UNO via Montebello 8, tel. 817.10.43. **Racconto d'autunno.** (Francia 1998 102'). Or.: 16,30; 18,30; 20,30; 22,30.
NAZIONALE 1 v. Pomba 7, tel. 812.4173. **Gallo cedrone.** Or.: 15; 16,50; 18,40; 20,30; 22,35.
NAZIONALE 2 v. Pomba 7, tel. 812.4173. **Godzilla.** Or.: 15; 17,30; 20; 22,30.
OLIMPIA 1 v. Arsenale 31, tel. [illegible] **Sliding Doors.** Or.: 16; 18,10; 20,20; 22,30.
OLIMPIA 2 v. Arsenale 31, tel. 532.448. **City of Angels.** [illegible]: 15,15; 17,40; [illegible] 22,30.
REPOSI v. XX Settembre 15, tel. 531.400. *Sala 1:* **Delitto perfetto.** Or.: 15,30; 17,50; 20,10; 22,30. *Sala 2:* **Small Soldiers.** Or.: 15,45; 18; 20,15; 22,30. *Sala 3:* **The Truman Show.** Or.: 16; 18,10; 20,20; 22,30. [illegible] *4:* **La spada magica.** Or.: 14,30; 16,30; 18,30; 20,30; 22,30. [illegible] *5* **Lilliput: Elizabeth.** [illegible]: 15,15; 17,40; [illegible] 22,30.
ROMANO Gall. Subalpina, tel. 562.01.45. **Così ridevano.** Or.: 15; 17,30; 20; 22,30.
STUDIO RITZ v. Acqui 2, tel. 819.01.50. **Elizabeth.** Or.: 15; 17,30; 20; 22,30.
[illegible] I [illegible] c. M. d'Azeglio 17, [illegible] 650.02.05. **Vampires.** Or.: 16,15; 18,15; 20,20; 22,30.
VITTORIA via Roma [illegible] tel. [illegible]. [illegible] giorni [illegible] Or.: 16; [illegible] 20,20; 22,30.

TEATRI

TEATRO REGIO. Torino Danza. Ore 15 il Balletto Reale Danese diretto da Maina Gielgud presenta: **Catalyst** (coreogr. S. Baynes) - **The Wish** (cor. S. Welch). **Gallé parisienne** (cor. M. Béjart). Orchestra Teatro Regio diretta da G. Bond. Ultima recita. Biglietteria (ore 14-16). Tel. 011-8815.241/242.

REGIONE PIEMONTE CITTÀ DI CHERASCO PROVINCIA DI CUNEO

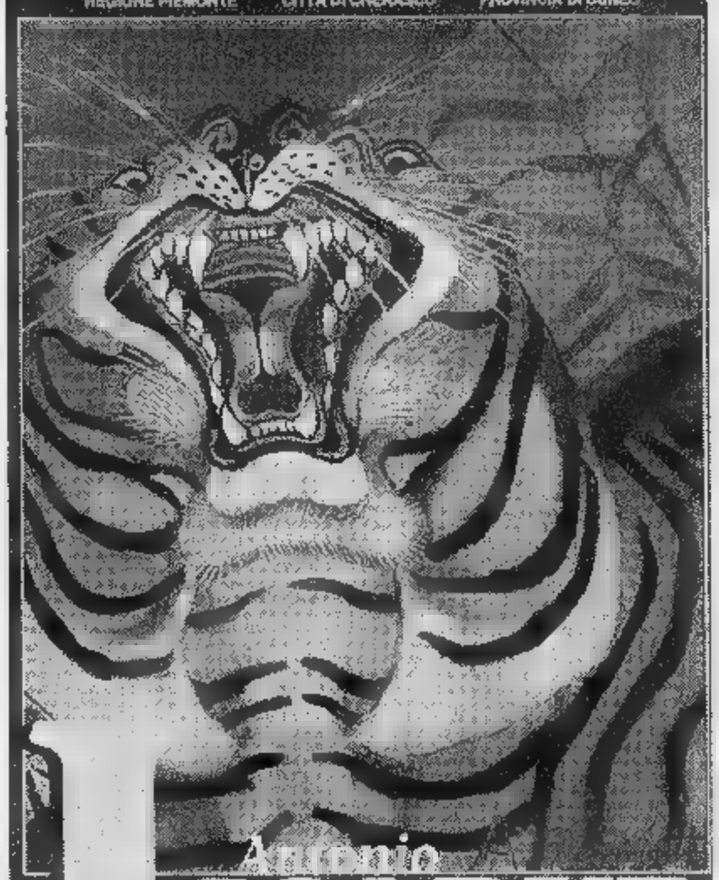

Mostra Antologica

Palazzo Salmatoris
Cherasco (Cn)

10 OTTOBRE
20 DICEMBRE
1 9 9 8

ORARIO

da martedì
a venerdì
ore 9/13 - 15/19

sabato
e prefestivi
ore 9/19

domenica
e festivi
ore 9/19

Antonio
LIGABUE
1899 - 1965
a Cherasco

EUROPEA

LA STAMPA

CASSA DI RISPARMIO DI CUNEO

La Stampa 1997 in CD-ROM.
tutto LA STAMPA Compact
Numero Verde 1678 - 02005

Gulliver Supermercati
Grandi Scelte
Grande Anniversario
34 anni Grandi Scelte

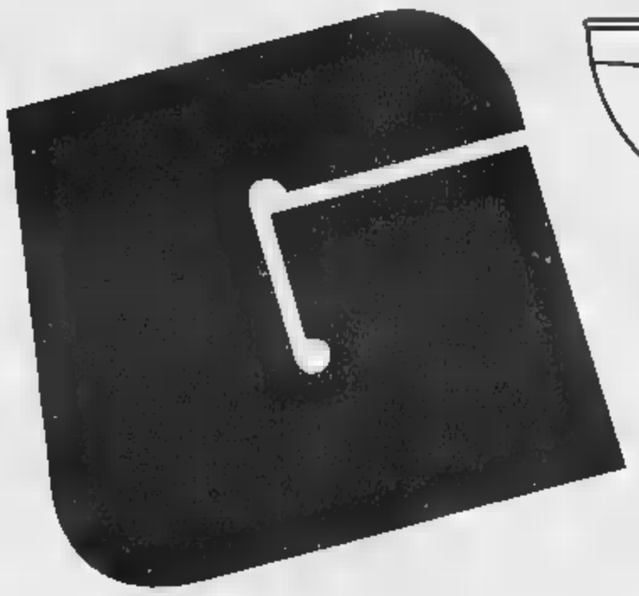

ACQUI T. • ALBA • ALESSANDRIA • ALBISOLA M. • ASTI
BRONI • CANELLI • CASTEGGIO • CILAVEGNA • GENOVA
GE-PRÀ • GE-VOLTRI • MORTARA • NIZZA M. • NOVI L.
OVADA • PAVIA • PIACENZA • RAPALLO • ROBBIO
SAN NICOLÒ • S. MARGHERITA L. • SAVONA • SESTRI L.
STRADELLA • TORTONA • VALENZA • VOGHERA

Informazioni Gulliver: Numero Verde 167/753346

dal 15 al 31 ottobre

Nuova MITSUBISHI SPACE STAR

Lo spazio non sarà mai più lo stesso.

GDI Gasoline Direct Injection

E' il fenomeno Mitsubishi dell'anno: in poco più di 4 metri scoprite uno spazio inaspettato per 5 persone. Godetevi questo spazio con la potenza del motore 1,3 16 valvole o con il rivoluzionario motore benzina a iniezione diretta 1,8 GDI, che solo Mitsubishi vi può offrire.

Garanzia 3 anni o 100.000 km - Per informazioni: Numero Verde 167 369463 - www.mitsuauto.it

MITSUBISHI MOTORS

Venite a scoprirla dai Concessionari Mitsubishi anche sabato 17 e domenica 18.

Serie D. Acqui e Casale ospitano Ivrea e Corbetta. Novese in Valle d'Aosta

La Valenzana tenta l'allungo

Ma il big-match è tra Derthona e Solbiatese

Lo scontro con la Guanzatese [illegible] dovrebbe preoccupare la Valenzana, che attende un aiuto dal Derthona, impegnato in casa con la temibile Solbiatese. Per il Casale, di scena al «Palli» con il Corbetta, la vittoria è un obbligo. Stesso discorso per l'Acqui, che affronta all'Ottolenghi l'Ivrea. Infine, la Novese affronta [illegible] difficile test in Valle d'Aosta.

In apparenza, la partita [illegible] la Guanzatese parrebbe di tutto relax per la **Valenzana**, ma nessuno si fida: «I testa-coda sono pericolosi - ammonisce [illegible] Ezio Maggi -. Stiamo attenti [illegible] non sciupare quanto di buono si è fatto finora». Un successo potrebbe segnare l'inizio della fuga, perchè l'inseguitrice Sant'Angelo ha una difficile «gatta da pelare» nella Sestrese, mentre la Solbiatese gioca a Tortona: [illegible] cugini possono darci una mano - auspica patron Omodeo -, ma noi dobbiamo fare la nostra parte, con la solita determinazione». Unico assente Di Carlo, che ha rimediato [illegible] giornata [illegible] squalifica per l'espulsione subita a San Colombano. Confermatissimo Alberto Cardinali: quest'ultimo sarà in campo, mentre [illegible] primo è in ballottaggio con Bruno. Si è invece bloccato Labrozzo, che sarà sostituito da Muscio: «Giocheremo a 3 punte - svela [illegible] tecnico nerostellato -. Per la difesa, invece, medito di schierare un inedito terzetto».

In campo: De Giorgi, Brakus, Izzo; Bruno (Cafferata), Cozza (Spitaleri), Rotolo; Guaiana, Melchiori, Gabasio, Muscio, Piazza. [r. c.]

Alla vigilia della g[illegible] con l'Ivrea arriva uno degli attesi rinforzi per l'**Acqui**. E' Giancarlo Riolfo, 29 anni, ex centrocampista della Sanremese, che lo scorso anno contribuì [illegible] portare in C2: «Può farci fare quel salto di qualità che attendiamo da tempo - puntualizza il ds Teo Bistolfi -. Ora le punte avranno maggiori rifornimenti e potran[illegible] aggiustare la mira in tranquillità». A novembre, dovrebbe arrivare anche un altro attaccante [illegible] categoria. Oggi, l'Acqui dovrà fare a meno di Palermo [illegible] Leone: il primo è stato punito pesantemente per l'espulsione di domenica [illegible] (3 giornate), il secondo se l'è cavata [illegible] con un turno di squalifica.

Formazione: Binello, Fregatti, Dessì; Ricci, Conti, Angeleri; Gagliardone, Riolfo, Pennone, Travi, Ferraris. [r. c.]

La [illegible] di [illegible] ad Aosta, contro una squadra che finora ha reso al di sotto delle aspettative, ma che tra le [illegible] amiche [illegible] ha mai fallito. «I valligiani sono stati capaci di pareggiare in precampionato [illegible] Juve - dicono i dirigenti -. Oltre ad indubbie qualità tecniche, possono contare sull'apporto di un pubblico caldo». In quest'avvio di campionato, l'Aosta ha raccolto 5 dei 7 punti in classifica davanti ai propri tifosi, segnando sei reti [illegible] subirne alcuna. Mister Lovisolo non può schierare il bomber Spatari, autore di 7 delle [illegible] reti finora siglate [illegible] Novese. Colpito da un pugno nel derby con l'Acqui, [illegible] bomber ha riportato la microfrattura ad uno zigomo.

Probabile formazione: Sirtori, Spinetta, Roveda, Odino, Mometti, Ravera, Donnaianna, Galliano, Rapetti, Ubertelli Cellia. [m. pu.]

Il **Derthona** cerca conferma del suo buon momento contro la Veneruz, che domenica sera partirà per Palermo, dove sarà impegnato nel Trofeo Primavera, con la rappresentativa Under 18 di Barrettini. Formazione: Tarantini, Paolini, Panizza; Biasotti, Minadeo, Peretto; Veneruz, Cosenza, Izzillo, Conti, Cortesi. [r. c.]

Un [illegible] ancora in emergenza prova a vincere con il Corbetta: «Per noi è [illegible] partita fondamentale - ammette mister Petrucci -, che arriva dopo quattro risultati utili. Se nutriamo ambizioni di risalita, dobbiamo incamerare i 3 punti». L'infermeria si [illegible] svuotata solo in parte. Hanno fatto passi da gigante sia Cafferata, sia Solbiatese, retrocessa dalla C2 [illegible] scorsa stagione e attrezzatasi per risalire subito tra i professionisti. Al «Coppi», s'annuncia una gara-spettacolo, [illegible] è tradizione per le due squadre. Tra i lombardi, militano tre «ex»: l'allenatore Venturini, [illegible] lo [illegible] dal Derthona a metà campionato, il centravanti Angeretti ed [illegible] centrocampista Castellazzi.

Nelle file dei leoncelli, è probabile l'esordio di Paolo Cinquetti, acquistato dal Voghera, ma tutti i titolari [illegible] a disposizione. La formazione iniziale potrebbe: Aliotta; Lappanese, Piccaredda; Schillaci, Lavelli, Frascella; Bonadio (Cinquetti), Amoruso, Falzone, Costa, Brambilla. [e. p.]

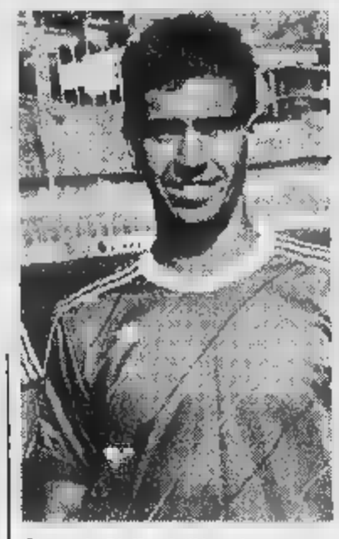

Giancarlo Riolfo, dell'Acqui

Libarna è in emergenza

SERRAVALLE. Impegno casalingo per il Libarna, che affronta al «Bailo» i torinesi del Lascaris. Mister Traverso è ancora alle prese [illegible] problemi d'organico, legati alla lunga lista di infortunati. «Loro saranno determinati a portare a [illegible] un risultato positivo - dice il d.s. Edoardo Gemme -, anche per riscattare la brutta battuta d'arresto rimediata la [illegible] domenica [illegible] l'Alpignano. L'avversaria odierna [illegible] una squadra con una coppia d'attaccanti di valore come Antelmi [illegible] Broccanello. Noi, purtroppo, attraversiamo un momento difficile condizionato, ma moltiplicheremo le forze per riuscire ad incamerare i tre punti».

La sconfitta di sette giorni fa sul terreno dell'Asti è [illegible] pagata [illegible] [illegible] prezzo dai rossoblù, che devono registrare l'aggiunta di un nuovo [illegible] nella lista degli infortunati: è finito «ko» l'esterno destro Macchiavello, vittima di un durissimo intervento [illegible] un avversario. Gli altri assenti con il Lascaris [illegible] Barletto, Parodi, Giribaldi e Damiani. [m. pu.]

Ippica a Novi

Il Selvaggio trionfa nel «Coscia»

NOVI. Chiusura in bellezza per la stagione ippica al «Romanengo». L'attesissimo premio «Jockey club italiano», intitolato all'allevatore [illegible] Carlino Coscia e riservato ai cavalli di tre anni (su un per[illegible] di 2200 metri) è stato vinto da Il Selvaggio, con fantino Gambarota, che ha superato di stretta misura Bohemia, montato da Rota.

Nella settima corsa, premio Assessorato al Commercio, patrocinato dal Comune [illegible] Novi, lotta [illegible] tre fra Stinger, Il Sorpasso [illegible] Big Queen, che si sono classificati nell'ordine dopo un appassionante volata in dirittura d'arrivo. Nel premio Enci, steeple chase, [illegible] il montepremi più elevato (15 milioni e 400 mila lire [illegible] dotazione). Thailandese (fantino Bresolin) ha preceduto Velenau, montato da Cominardi.

Questi, invece, gli altri vincitori: prima corsa, Etiop [illegible] Biagiotti; seconda corsa, Winner montato da Werhel; quarta e quinta corsa, primi rispettivamente Baltic Sonata [illegible] fantino Corradini [illegible] Persian Coin, guidato con la consueta maestria dall'esperto Romano. [m. pu.]

Stamane si corre in città l'Ottocross

«Kimono Runners» duello tra keniani

Una fase della gara dello scorso anno. Anche stavolta non [illegible] i campioni

ALESSANDRIA. Keniani da battere stamane, nella seconda edizione della «Kimono Speed Runners» gara di [illegible] su strada di 10 chilometri organizzata dal Gs Lonardo Alessandria. Alla competizione internazionale, in programma alle [illegible] 11,30, partecipano, fra gli altri, i fuoriclasse Hillary e Barnaba Korir. Il primo, tesserato per la Cover Domodossola, ha vinto nel '98 l'International Cross di Punta Parayas in Spagna, mentre il secondo, che presto difenderà i colori della Comacchio Asics Team, ha all'attivo numerosi successi in Francia ed Italia. Attenzione anche agli altri due keniani in gara, William Kemei, vittorioso sia ad Oristano che a Pettinengo, [illegible] David Mehjo. A contendere loro il primato, [illegible] sono il tanzaniano Ngadi Salao e l'italiano Matteo Palumbo (Carabinieri Bologna). In campo femminile, riflettori puntati sulle azzurre Maura Viceconte, Paola Persi e Lucilla Andreucci, che [illegible] la vedranno con la russa Irina Srialenko.

La gara odierna è valida per il campionato provinciale di cor[illegible] su strada e come 29ª competizione del Challenge Fidal '98.

Prima della prova a carattere internazionale, [illegible] disputa alle 9,30 la «Grande [illegible] Unicef», festa di sport non competitiva, sulla distanza [illegible] chilometri. Partenza dallo stabilimento Kimono di corso IV Novembre, poi [illegible] passerà per Viale Don Orione, Via San Giovanni Bosco, Corso Romita, Via XX Settembre, Piazza Mentana, con arrivo in Corso IV Novembre. Alle 10, verrà dato il via al percorso ragazzi (chilometri 2,400) [illegible] mezz'ora dopo partiranno i podisti delle categorie Amatori C, D ed E. [r. g.]

Contro il Palazzolo

Tramolino nella «bolgia» per il tricolore

CREMOLINO. Sarà il campo bergamasco di Castelli Calepio ad assegnare, oggi pomeriggio, lo scudetto 1998 della serie [illegible] tamburello.

Se lo contendono Cremolino e Palazzolo (Verona), le due squadre che hanno concluso con una vittoria a testa i confronti di andata e ritorno e sono [illegible] costrette alla «bella». A Cremolino, dopo il netto successo nella prima partita, c'era [illegible] convinzione di aver ormai cucito sul petto il tricolore. Ma gli ovadesi hanno dovuto ricredersi, perchè a Palazzolo le carte in tavola sono cambiate. La squadra alessandrina, malgrado la generosità del capitano, Ivo Vignolo, non era più la [illegible] che si era vista una settimana prima, mentre il Palazzolo ha avuto la possibilità di salire in cattedra [illegible] dettare legge. Anche quando il Cremolino è riuscito a reagire, le sorti della partita erano ormai segnate.

Questa settimana, nel clan ovadese, c'é stato il tempo per fare le dovute valutazioni su quello che era accaduto a Palazzolo. E' tornato l'entusiasmo fra giocatori, dirigenti [illegible] [illegible] gli sportivi, che hanno fiducia nella capacità della loro squadra. E come domenica scorsa, anche oggi i supporters del Cremolino saranno presenti in massa sul campo di Castelli Calepio, perché tutti vogliono festeggiare la conquista del sospirato primato, che [illegible] team certamente merita. La partita di oggi sarà in ogni [illegible] decisiva [illegible] [illegible] ci saranno prove d'appello. In caso di pareggio sul 12 a 12, si dovrà ricorrere ai trampolini supplementari ed eventualmente al tie-break. [r. bo.]

Prima di esprimere un
desiderio,
aprite bene gli occhi.

Potete anche [illegible] crederci, ma i vostri desideri sono diventati realtà.
La Corsa 1.0 Viva, ad esempio, con **12V, 55CV** e airbag di serie [illegible]
15.900.000 lire senza usato* [illegible] fa fino a [illegible] **Km con un pieno**.
Adesso datevi pure un pizzico.
Quando vi sveglierete, scoprirete che è tutto vero.

* Condizioni extraurbane (Norme CE 93/116)

ALCUNI ESEMPI DELLA NUOVA GAMMA **CORSA**

Oggi da L. 15.900.0000*

Modello	Motore	Principali Equipaggiamenti	Prezzo**
Viva Comfort	1.0 12V 55CV	Airbag lato guida - chiusura centralizzata - vetri elettrici - paraurti in tinta - [illegible] di sicurezza attive - immobilizer - retrovisori esterni [illegible]abili dall'interno - ventilazione microfiltrata - ricircolo dell'aria - predisposizione installazione radio e display multifunzionale	L. 16.450.000
Swing	1.0 12V 55CV	[illegible] più ricco a Viva Comfort: servosterzo - cerchi - poggiatesta posteriori - sedile guida regolabile in altezza - schienale posteriore asimmetrico e sdoppiabile - nuovi tessuti. **Disponibile allo stesso prezzo in versione Sport.**	L. 18.000.000
Sport	1.2 16V 65CV	In più rispetto a Viva Comfort: servosterzo - cerchi - spoiler posteriore integrato - nuovi copriruota - sedili in pelle - nuovi [illegible] **Disponibile allo stesso prezzo in versione Swing**	L. 19.000.000
Viva	1.7D 60CV	Airbag lato guida - paraurti in tinta - [illegible] di sicurezza attive - immobilizer - retrovisori esterni regolabili dall'interno - ventilazione microfiltrata - ricircolo dell'aria - predisposizione installazione radio e display multifunzionale. **Con 1.200.000 lire in più è disponibile il brillante motore 1.5 turbodiesel con 67 CV.**	L. 28.600.000

** Prezzi offerti dai Concessionari Opel, chiavi in mano A.P.I.E.T. esclusa.

LE CONCESSIONARIE OPEL DELLA PROVINCIA DI ALESSANDRIA

B. S. auto S.R.L.
CONCESSIONARIA per NOVI - GAVI - OVADA
VIA [illegible] - NOVI LIGURE
Tel. 0143/329871

Maccarini Generalaut
CONCESSIONARIA per Alessandria, Valenza, Acqui Terme, Tortona, Nizza e Canelli
ALESSANDRIA Via Marengo 162 - Tel. 0131/262076-0131/262174
VALENZA Viale dell'Artigianato Zona D/3 - Tel. 0131/943432
ACQUI TERME Via Nizza 84 - Tel. [illegible]
TORTONA Strada Statale per Genova 3
Tel. 0131/862267 - Fax 0131/821447
CANELLI Viale Italia - Tel. 0141/822128
NIZZA MONFERRATO Piazza Garibaldi 45
Tel. 0141/702359

CONCESSIONARIA per CASALE - TRINO V.
CASALE MONFERRATO (AL)
[illegible] Valenza 3
Tel. 0142/454595 - Fax [illegible]

SPORT FLASH

Basket

Esordio casalingo per la Tre [illegible] nella C2 ligure

Per la prima giornata del campionato di pallacanestro di C2, girone ligure, la Tre Rossi Ovada, ospita oggi alle 17,30, al palazzetto dello sport «Geirino», la formazione del Genova Basket. [r. bo.]

Pallone elastico

Frassinello e Cella Monte in finale al «Gaiero»

Oggi, alle 14,30, è in programma la finale del «1° Memorial Sebastiano Gaiero». In campo il Frassinello contro il Cella Monte. Alle 12, [illegible] Vignale, si disputa invece la prima semifinale del campionato Juniores fra Pallonistica Monferrina e Taggese. [r. sa.]

Sportivi dell'anno

Premiati al Mutuo Soccorso i campioni casalesi

Oggi, [illegible] 9,30, al Mutuo Soccorso si svolge la premiazione degli sportivi dell'anno. Trenta gli atleti premiati [illegible] riconoscimento speciale a Linda Giordana, [illegible] di volley, che milita nello Spendibene. Ospiti d'onore l'ex presidente [illegible] Ernesto Pellegrini [illegible] Giuliano Koten. [r. sa.]

AIXAM RIVOLUZIONE NEI "SENZA PATENTE"
DIESEL BICILINDRICO DI SOLI 400 CC. CON CAMBIO AUTOMATICO

AIXAM 400
UN PASSO DA GIGANTE NELLA QUALITA'
NELLA RIDUZIONE DEI CONSUMI
AD UN PREZZO SBALORDITIVO!
DA L. 16.500.000
CHIAVI IN MANO
FINANZIAMENTI A TASSO AGEVOLATO

CONCESSIONARIA
L. MORANDO AUTOMOTOVEICOLI
[illegible] MONFERRATO, 67 - AL
ALESSANDRIA

Mengucci sostituisce Fornaciari. Gli oltrepadani in formazione inedita

Grigi a Voghera per i tre punti

Ma ai rossoneri sono vietati altri passi falsi

Tre derby in Promozione

Riflettori puntati sul testacoda tra Monferrato e Pontecurone

Tre derby mozzafiato caratterizzano l'odierna giornata in Promozione. A San Salvatore, arriva il **Pontecurone** e la classi- sfida testa-coda suscita qualche timore tra i giocatori d **Monferrato**, che capolisti con l'invidiabile media inglese + 4. I due bomber Mugna Miglietta intenzionati continuare la loro sfida in famiglia, ma gli ospiti recuperano qualche pedina importante e chineranno certo la testa.

In si decidono i rispettivi destini: la sconfitta dell'una o dell'altra troncherebbe bruscamente i sogni di grandezza. I padroni di casa, comunque, sono intenzionati rifarsi del passo falso rimediato domenica scorsa sul campo dell'ex fanalino di coda Gassino e produrranno un pressing asfissiante. «Questa volta dobbiamo vincere - predica il presidente Li- Gaffeo -. Ormai, non pos- più trincerarci dietro gli episodi. Le motivazioni mancano ed è il momento di esprimere il nostro potenziale».

Diverso il discorso per la sfida tra **Sarezzano**. La matricola sta cercando di adeguarsi alla categoria e spesso subisce le conseguenze dell'inesperienza, combatte con grande caparbietà e può sperare in un futuro più roseo. Gli ospiti invece, debbono difendere la già buona posizione di classifica faranno regali. Forno anzi, cercherà rifarsi dal rigore fallito col Pino 73.

Trasferta proibitiva per la **Samp**, che affronta davanti al pubblico amico il temibile Nizza Millefonti, lanciato all'inseguimento della capolista Monferrato. Sinora i valenzani sono espressi al meglio mister Scarrone non ha esitato scendere in campo per qualche spezzone di partita per tentare di raddrizzare le sorti dei colori azzurri. Oggi, per gli orafi il momento della verità. [r. c.]

Lizzani (al centro) vuole trascinare i grigi alla seconda vittoria stagionale in trasferta Ma il tecnico del Voghera Roberto Bacchin (sotto) è all'ultima spiaggia

ALESSANDRIA. Sulla strada dei grigi alla rincorsa del lanciato Pisa, due squadre sulla carta «abbordabili»: oggi il Voghera, domenica prossima la Pro Patria. Due formazioni che navigano nelle basse della classifica e che, comunque, faranno di tutto per frenare la marcia ascensionale dei «mandrogni». Intanto oggi al Comunale di Voghera farà caldo, la tifoseria grande fermento.

Dice mister Maselli: «So che i rossoneri sono in difficoltà giocheranno all'arma bianca. Ma anche noi non da meno. Dobbiamo dim essere in progressiva crescita ma, soprattutto, abbiamo l'obbligo di non concedere pericolose che agevolerebbero gli avversari».

Maselli non sarà in panchina in quanto squalifica rimediata dopo l'espulsione nella gara casalinga con l'Albiroleffe. Sarà sostituito in panchina da Antonio Colombo, mister della squadra Berretti.

Circa la formazione da opporre ai rossoneri, una sola variazione. Al posto di Giuseppe Fornaciari, bloccato (un turno) per somma di ammonizioni, giocherà Marco Mengucci, esterno destro. Di conseguenza, ci sarà lo spostamento di capitan Mau- Lizzani nel ruolo di centrale insieme al giovane Matteo Melara che, subito dopo la partita, raggiungerà il centro sportivo La Borghesiana Roma, rispondendo alla seconda convocazione di Marco Tardelli per lo «stage» della nazionale Under . Melara rimarrà nella capitale fino mercoledì. Da rilevare che l'ex bolognese Maccarone, del Prato, i due soli giocatori di C2 selezionati da Tardelli.

Fra gli attesi protagonisti dell'incontro nelle file dell'Alessandria, c'è pure l'attaccante Angelo Montrone, che nel febbraio '89 aveva già avuto modo gareggiare contro i lombardi della Vogherese. «Speriamo - dice l'ex patavino - di ottenere un altro tonificante successo, perchè miglio- rando e vogliamo avvicinarci in fretta alla vetta classifica. Ma dovremo fare i conti con una squadra alla ricerca della prima vittoria stagionale di fronte al proprio pubblico».

Voghera: Cortinovis, Dozio, Ricci, Mozzoni, Graziano, Frau, Rocchi, Franchi, Bruzzano, Visca, Orlando.

Alessandria: Lafuenti; Mengucci, Giannoni; Bettoni, Lizzani, Melara; Giraldi, Catelli, Romairone, Montrone, Scaglia.

Gelato

CALCIO FEMMINILE

In serie C, Borghetto ospita il Piossasco

Alessandria a Como è assente il bomber

Il centravanti Monica Busetto sarà match il Como e lascerà un vuoto pesantissimo nell'attacco dell'Alessandria

ALESSANDRIA. Nella giornata del campionato di calcio femminile, serie B, test delicato per l'Alessandria che affronta la trasferta di Como. tecnico Walter Grassi Draghi, ma può sul bomber Busetto, assente per problemi lavoro. «Poco male, sposterò in posizione più avan- Viotto, che farà coppia con Novello nel reparto avanzato - spiega l'allenatore -. A mio av-, la squadra è competitiva e meriterebbe un'altra posizione in classifica. Invece, per errori e distrazioni, abbiamo raccolto solo un punto in due incontri». L'avversaria odierna è a quota zero, ma Grassi diffida del Como. «Le lariane hanno un eccellente collettivo - afferma -. Per noi, non sarà dunque una "passeggiata", ma un risultato positivo è portata». Nei prossimi giorni, intanto, il club grigionero potrebbe ingaggiare due giocatrici, che rimpinguerebbero lo scarno organico.

In serie C, il Borghetto si misura Predosa con Piossasco, che è candidato alla promozione. Scenderà in campo l'undici titolare, ma non sarà in panchina l'allenatore Giancarlo Oberti, sostituito dal direttore sportivo Federico Ferrari.

In D, il Casale viaggia Trecate con l'obiettivo di riscattare pesante «ko» con la Biellese. Tra i pali, rientra la titolare Piaggio, mentre il tandem offensivo della nerostellate sarà formato Manni Porzio. Infine, la seconda compagine dell'Alessandria (che partecipa al campionato di serie D fuori classifica) affronta fuori la Voluntas Novara. Scontate le defezioni delle infortunate Betelle Di Capua. [m. d.]

RUGBY

Partono i campionati: in C1 il Dlf riceve l'altra matricola Cus Torino

Esordio morbido per i «ferrovieri»

In C2, è rinviata la partita tra Novi e Cogoleto

Tre di rilievo per il Dlf primo impegno stagionale in serie C1 contro il Cus Torino

ALESSANDRIA. Esordio «morbido» per il Dlf nel campionato di rugby, serie C1. Il quindici alessandrino si misura sul campo di casa (inizio 15,30) con il Cus Torino, avversario di tante battaglie negli anni passati. Entrambe le squadre provengono da promozione e «matricole» nella categoria, sperano di recitare un ruolo importante nell'arco della lunga stagione.

La salvezza resta comunque l'obiettivo primario del team guidato Ezio Zucconi, eppu- c'è la segreta convinzione di poter arrivare a centro classifica. Per la partita con il Cus Torino, l'allenatore è però nei guai. «Spiri è squalificato e i fratelli Piccinin sono all'estero per lavoro - sottolinea Zucconi -. Inoltre, partenza di Bogna per la rinuncia all'attività di Zaltieri hanno scombussolato il nostro pacchetto di mischia, che è decisamente inesperto. L'auspicio è che i ragazzi subito la giusta coesione in campo: il test odierno è importantissimo proprio in tale ottica».

E' invece rinviato il primo impegno in C2 Novi Rugby. La compagine biancoverde avrebbe dovuto ospitare il Cogoleto, ma il terreno rione G3 (che il Comune ha ristrutturato di recente) è inagibile la Federazione non ha accolto la richiesta d'inversione di campo avanzata dai novesi. Così, capitan Prati e compagni sono costretti alla sosta forzata ed esordiranno ufficialmente domenica prossima, in trasferta ad Imperia. [m. d.]

SPORT FLASH

Prima categoria

La capolista Moncalvese rischia contro il Piovera

Scontro verità oggi in Prima categoria, con la capolista Moncalvese scena a Piovera. Contemporaneamente, s'affrontano le inseguitrici Felizzano-Cassine. Le altre gare. Frassineto-Carrosio, Cassano-Ovada, Comollo Novi-Arquatese, Gaviese-Sporting Fubine, Luciano Eco Don Stornini-Viguzzolese, Stravi-Nuova Nizza. [r. c.]

Squalifiche

Il giudice sportivo ferma nove giocatori

Nove squalificati tra i calciato- dilettanti della provincia. Promozione, si fermano Moscardo del Castellazzo e Russo del Fresonara; in Prima categoria, Ozzano Bergaglio (Carrosio), Conta (Cassine), Pestarino (Gaviese), Torre (Ovada), Galvan (Viguzzolese), Canestri (Luciano Eco D. Stornini). [r. c.]

onato Uisp

Il Predosa e l'Arquatese agli ottavi del regionale

Due squadre della provincia accedono agli ottavi finali regionali del campionato di calcio Uisp. Sono il Predosa, considerato testa di serie, l'Arquatese, per rinuncia della squadra avversaria. [r. c.]

Aperte le iscrizioni per il corso dell'Aia

La sezione novese dell'Aia organizza un corso per arbitri di calcio, che prenderà via martedì e durerà circa due mesi, con due lezioni alla settimana. Il corso è aperto a uomini donne di età compresa tra 15 anni. Per informazioni e adesioni ci si può rivolgere allo 0143/71888, dalle 18,15 alle 19,30. [m. d.]

Sei atleti valenzani al Grand prix di Torino

Sei judoka del Ginnic club Valenza sono oggi impegnati a To- nel Gran premio cinture marrone. Sono Manuele Cassaniti, che ad passo dalla conquista della cintura nera, Ida Langella, Alessandra Bartoli, Isabella Bossio, Cristina e Sabrina Fiore. [r. c.]

ALESSANDRIA
casa della poltrona
tel. 0131 - 252524
CHIUDE
PER TRASFERIMENTO
L'ESPOSIZIONE DI
VIA MAZZINI 26
LIQUIDA
TUTTI I MOBILI ESPOSTI
0173/281613
VENDITA DI LIQUIDAZIONE DAL 1° SETTEMBRE 1998 COMUNICAZIONE AL SINDACO EFFETTUATA

Coccolati i reni.

Acqua S. Bernardo. Così leggera che non solo ti fa bene, ma ti coccola. Ti coccola i reni, la pelle...ti coccola dentro. Bevine quanta ne vuoi e coccolati ogni giorno. Acqua S. Bernardo. Così unica nella sua leggerezza, così unica nella sua bontà... che in più ti coccola.

Acqua S.Bernardo. Così leggera, così leggeri. S.Bernardo

Il leader Confindustria raffredda la polemica sulle pensioni, la Cgil spinge per la Finanziaria

Fossa: giudicheremo D'Alema dai fatti

Mediazione dei Ds sulle 35 ore: la parola ai contratti

RODENGO SAIANO (Bs)
DAL NOSTRO INVIATO

Dottor Fossa, in passato lei ha detto che D'Alema le sembrava il migliore in circolazione. Conferma? Giorgio Fossa, presidente della Confindustria, sorride divertito, poi risponde così: «È passato, nell'ultimo anno, D'Alema, nell'area della maggioranza, è sembrato il più sensibile alle istanze liberiste. Ora, se sarà lui il presidente del Consiglio, potrà dimostrarlo nei fatti...». «Molte volte - aggiunge - ai tempi del governo Prodi abbiamo lamentato una influenza forte sull'esecutivo di Bertinotti. E, in quelle occasioni, abbiamo chiesto che si facesse sentire di più la voce del leader del Pds. Ma è inutile rivangare il passato o correre troppo in avanti. Si faccia il governo, poi lo giudicheremo nei fatti».

Scusi, Cofferati, ma che effetto le farebbe se dall'altra parte del tavolo, come ministro del Lavoro, si trovasse un comunista? «Non è la persona che conta, ma i contenuti...». Davvero? Sergio Cofferati, leader della Cgil, risponde così: «In un governo di coalizione, e quello che nascerà, se mai nascerà, sarà un governo di coalizione, le appartenenze sono importanti, non decisive». «La cosa più importante per noi - continua - è che si faccia la Finanziaria, che è importante per i suoi contenuti. Poi che si rifacciano regole che abbiano come fondamento la politica dei redditi».

Forza D'Alema, insomma, ma con prudenza. Né il leader del sindacato né il presidente della Confindustria, convenuti qui nell'abbazia di Rodengo Saiano, a due passi da Brescia, per discutere il manifesto del lavoro redatto da Franco Modigliani, vogliono sbilanciarsi più di tanto, o farsi trascinare nella rete delle polemiche rispetto al tentativo di Massimo D'Alema. Giorgio Fossa, non a caso, è ben attento a frenare sul fronte delle pensioni e delle 35 ore, nonostante la «fuga in avanti» del direttore generale della Confindustria, Innocenzo Cipolletta che, a Milano, ha rilanciato l'urgenza di una nuova riforma previdenziale. «Non è una posizione nuova, quella di Cipolletta - minimizza Fossa - anzi è uno dei punti su cui dobbiamo discutere. Ma le nostre posizioni in dettaglio le esporremo solo a D'Alema. Prima fisseremo le nostre posizioni al consiglio direttivo di martedì». «Ci sono molti problemi aperti che, per vari motivi, non si sono potuti chiudere. La cosa che conta di più - aggiunge subito - è che riprenda slancio il tavolo della concertazione, che ora sta andando avanti con molta lentezza». Colpa di Prodi? «La concertazione - replica Fossa - in Italia talvolta è stata seguita, talaltra no. Prodi è quello che ha derogato di più dal principio, ma solo perché ha governato più a lungo. Adesso vorremmo voltar pagina». Il primo banco di prova, facile immaginarlo, sarà quello delle 35 ore. Che farà D'Alema se Cossutta insisterà per il disegno di legge? «A tutti i prezzi da pagare - ribatte Fossa - c'è un limite. E mi sembra che tra le forze che avranno peso nell'eventuale governo ce ne siano alcune, altrettanto importanti di Cossutta, posizioni diametralmente opposte». Cofferati, invece, risponde così: «Deciderà che deve fare il governo, e per fortuna non sono io. Ma chi dovrà fare il governo, immagino che dovrà farlo con Cossutta, non con la Confindustria...».

Il presidente della Confindustria Giorgio Fossa

Cofferati: la parola a chi deve fare il governo Ma immagino che si dovrà agire con Cossutta, non con gli industriali

Il segretario della Cgil Sergio Cofferati

In mezzo a tanta diplomazia, le sortite più ardite le fa Lanfranco Turci, responsabile economico pidiessino, che, sul tema delle 35 ore, sollecita un «confronto più ravvicinato tra le parti, senza restrizioni. Uno stimolo, insomma, perché si giunga a risultati per via contrattuale» più che per via legislativa. Ma, soprattutto, Turci lascia aperta la prospettiva di un «ultimo ritocco alla riforma delle pensioni». «Alcuni capitoli della riforma - precisa - si stanno evolvendo in maniera più rapida di altri, come nel campo degli autonomi. Perciò, in un governo di legislatura, perché di questo si sta parlando, è possibile un ritocco».

Tutto è possibile, insomma. Anche che, riferiscono le voci, il primo governo guidato da un pidiessino imbarchi nell'esecutivo un industriale di grande peso, come Pietro Marzotto. Anche lui, l'industriale tessile, è all'abbazia di Rodengo Saiano, ma non per discutere di disoccupazione: in chiesa proprio ieri si sposano Jean François de Jaegher, figlio del nuovo presidente della Marzotto, e Francesca Paola Rampinelli, figlia dell'amministratore delegato della Beretta. «Ho sentito Marzotto poco fa - replica Fossa -, m'ha detto che non c'è niente di vero». Chissà, le vie del governo sembrano davvero infinite...

Ugo Bertone

«Risali sul pullman, ti serve l'esercito»

Di Pietro a Prodi: ti aspetto con il mio camper

«Romano, riprendi il pullman e vieni insieme a me». Antonio Di Pietro, ex pm di Mani pulite e ora senatore dell'Ulivo al Mugello, rende onore al governo Prodi: «Ha avuto solo il torto di funzionare bene - aggiunge -. E come tutte le cose che funzionano bene, vengono impallinate. Perché questo è successo: è stato impallinato scientificamente, scientemente, volutamente... E' un peccato, ma dobbiamo guardare avanti».

E ancora: «Quando uno fa una cosa buona, in questo Paese... Mi è capitato con Mani Pulite... Me ne hanno fatte vedere di tutti i colori...».

Poi, il Tonino nazionale rinnova l'appello all'ex Premier: «Caro Romano, hai commesso un errore per eccesso di fiducia. Hai assunto la responsabilità dell'Ulivo, per governare il Paese. Ma senza esercito, appena possono, questi disarcionano. Allora, bisogna creare l'esercito. Riprendi il pullman; mi troverai per strada. Io vado in giro in camper».

Romano Prodi, per ora, non risponde. Il pullman dell'Ulivo non ha ancora il motore acceso e il suo leader (disarcionato dal no di Fausto Bertinotti) invoca qualche giorno di vacanza: «Dobbiamo decidere dove andare in vacanza; ci stiamo pensando».

Ma sono almeno due le idee chiare di Romano: «Voglio andare lontano dai giornalisti», spiega sorridendo ai cronisti. E, quanto ai progetti per il dopodomani, il Professore mette le mani avanti: «Il futuro non me lo lascio prevedere dagli altri, sono tranquillo. Mi lo costruirò da solo...».

Il nome di Romano Prodi è però al centro del nuovo «valzer» delle poltrone eccellenti. Alla presidenza della Commissione europea, o dell'Europarlamento? Al vertice del Ppe o di un altro prestigioso organismo internazionale? Nel 1999, verranno rimessi in gioco quasi tutti gli incarichi più importanti nella nomenclatura dell'Europa politica, ai vertici di Ue, Nato, Consiglio d'Europa, Ueo, come pure la presidenza dell'Europarlamento. Prodi potrebbe avere buone chanches soprattutto per la presidenza della Commissione europea. «Potrebbe essere un candidato di compromesso vincente fra eurosocialisti ed europopolari», osserva Giampaolo D'Andrea (Ppi), relatore dell'Europarlamento sulla nomina del futuro capo del «governo» europeo.

Per ora, comunque, il «valzer» delle poltrone resta tutto italiano. E, alla vigilia del nuovo «toto-ministri», tocca al vicepresidente del Consiglio dimissionario, Walter Veltroni, ricordare un aneddoto dei primi mesi del governo Prodi quando nell'esecutivo, in qualità di ministro dei Lavori Pubblici, c'era ancora Antonio Di Pietro. L'occasione è la presentazione di un nuovo volume di Willer Bordon.

Presente l'ex pm milanese, Veltroni rammenta quel che accadeva nel Consiglio dei ministri, quando ci si occupava di assegnare le cariche negli enti. «Quando facevamo una nomina - spiega -, c'era sempre Antonio che si intrometteva: "Scusi, scusi, ripete il nome?". Il malcapitato lo assecondava e lui, di rimando: "Ah, questo va bene: non lo conosco"». Aspiranti ministri, attenti: chi ha conti in sospeso con Tonino non si faccia avanti. **[r. int.]**

Il senatore dell'Ulivo Antonio Di Pietro con l'ex premier Romano Prodi

La convenienza non è un giallo.

Aut. Min. 6/119571 del 12.02.98 integrato con Aut. Min. 6/119343 del 15.07.98 scade il 30.06.99

SATEE

"Era il mio giorno di riposo quando qualcuno bussò alla porta.
Ebbi un sussulto. Chi poteva essere? A quell'ora non aspettavo visite.
Con circospezione andai ad aprire, ma non c'era nessuno.
Sulla soglia un unico indizio: il nuovo volume di Pagine Utili.

Lo presi, lo guardai attentamente. Già dalla copertina si intuiva che le novità erano tante. Richiusi velocemente la porta alle mie spalle: dovevo aprirlo subito, la curiosità quasi mi lasciava respirare.

Cominciai a sfogliare con avidità e capii che non avrei più potuto farne a meno: Pagine Utili sarebbe stata un'indispensabile fonte di informazioni.
Avrei trovato facilmente tutto ciò di cui potevo aver bisogno, dall'antennista al detective privato. E non solo per la nuova grafica ancora più chiara e leggibile, anche per il doppio accesso di ricerca, categorico ed alfabetico. Ma questo era solo l'inizio.

Sfogliando scoprii la nuova sezione sulla Pubblica Utilità,
le Pagine Giovani e la rassegna sui vini e le tradizioni della mia provincia.
E i "raspa raspa" solleticarono la mia brama di ricchezza. Infine scoprii la cosa più importante: con Pagine Utili avrei potuto risparmiare un sacco di soldi.

Ma questo, per il momento, non posso dirvi di più.
Vi do solo un consiglio: **vi conviene aprirle.**"

Pagine Utili.
La guida che ti conviene.

Stanno arrivando GRATIS in tutte le case.

La maggior parte sono bambini. Nei prossimi giorni previsto un nuovo esodo

La pace non ferma la fuga dal Kosovo

In 500 sbarcano in Puglia

LECCE. Vittime dell'esodo che non finisce mai, i bambini continuano ad arrivare sulle coste del Salento, a riempire i centri di accoglienza sovraffollati, a guardare disorientati uomini in divisa e volontari impegnati a prestare le prime cure ai profughi. Il bollettino delle ultime 24 ore dice che, dei quasi 500 clandestini arrivati in Puglia, in gran parte cittadini del Kosovo, 150 sono bimbi di età fra i tre e i 10 anni.

Sul tratto di costa tra Monopoli e Lecce gli sbarchi, che si erano fermati solo per qualche ora, sono ricominciati appena l'Adriatico è ridiventato piatto. I gommoni hanno ripreso ad attraversare il Canale d'Otranto e i traghettatori, con i metodi sbrigativi ai quali non rinunciano, hanno seguitato a scaricare in mare i profughi: una ventina di clandestini sono stati ripescati su uno scoglio dopo che gli scafisti, per accelerare il rientro sulle coste albanesi, li avevano scaricati ad alcune centinaia di metri dalla costa.

Famiglie di kosovari sono andate così ad affollare i centri di accoglienza stracolmi di San Foca e Squinzano, mentre nel porto di Otranto i containers, destinati alla primissima accoglienza, sono già normalmente zeppi. Poiché le condizioni del mare restano buone, si attende la prosecuzione degli sbarchi. Secondo le voci, accreditate per altro nei giorni scorsi dalla curia di Lecce, più di 2 mila profughi sarebbero pronti, in Albania, a imbarcarsi per l'Italia.

Intanto il vero problema è l'accoglienza, lasciata praticamente nelle mani dei volontari. Nel giro di qualche mese dovrebbe essere pronto un nuovo centro a Otranto. Disporrà di 120 posti, ma per il momento, a Otranto, nel porto, ci sono solo quattro containers, scatoloni metallici in cui i profughi vengono temporaneamente alloggiati prima di essere destinati nei centri di accoglienza. Troppo poco per ospitare un'ondata di immigrati che va al di là delle capacità delle strutture esistenti e delle forze in campo. Se i containers di Otranto scoppiano, nei centri di accoglienza, l'uno a San Foca, gestito dalla curia, l'altro a Squinzano, gestito dall'associazione per la solidarietà e la cooperazione internazionale Movimondo, il sovraffollamento rende le condizioni di vita difficili. Sono troppe 700 persone ed è impossibile garantire a tutti una dignitosa permanenza.

Ogni giorno il mare consegna altre centinaia di clandestini. Sbarcano soprattutto ad Otranto, dove nelle ultime ore sono state fermate oltre 300 persone. Altri 70 kosovari sono stati intercettati a Brindisi, dove un italiano diciannovenne è stato arrestato perché trasportava un'auto quattro clandestini albanesi. Trentuno cittadini del Kosovo erano invece su una spiaggia di Monopoli, a 50 chilometri da Bari, e altri 40 sono stati fermati sul tratto Lecce-Bari. Volevano raggiungere il Nord Italia e di qui andare all'estero, in Germania e in Svizzera.

A Monopoli un gruppo di clandestini ha rischiato la vita quando l'autista del furgone sul quale viaggiavano è sceso in fretta dal veicolo per sfuggire ai carabinieri che li inseguivano. Mentre l'autista è riuscito a scappare, il furgone ha sbattuto contro il guard-rail. Per fortuna nessuno è rimasto ferito. Una donna kosovara, al settimo mese di gravidanza, è stata tuttavia ricoverata in ospedale per accertamenti.

Altri 11 albanesi sono stati rimpatriati, mentre i profughi kosovari sono stati accompagnati al centro di accoglienza di Bari-Palese. Nei giorni scorsi altri profughi sono stati smistati in centri in Sicilia e in Calabria.

Sandro Tarantino

Nei containers e nei centri gestiti dai volontari sta crescendo il dramma del sovraffollamento

Gli scafisti continuano a buttare a mare i profughi in modo da accelerare le operazioni di sbarco

Alcuni dei profughi kosovari appena sbarcati in Puglia

Suicida taxista di clandestini

BOLZANO. Un tassista meranese di 69 anni si è impiccato in una cella del carcere di Innsbruck, dopo essere stato arrestato per introduzione clandestina di immigrati. Un altro meranese è stato fermato in Germania, nella nota località sciistica di Garmisch al confine con l'Austria, accusato di aver agito in concorso il tassista in un traffico di immigrati clandestini, curdi e iracheni, dall'Italia verso la Germania. Secondo la polizia regionale bavarese l'uso del taxi per «importare» clandestini in Germania è una delle «nuove frontiere» della lotta senza quartiere che, dopo Schengen, la Germania combatte per frenare il flusso dei clandestini. L'uomo arrestato a Garmisch avrebbe [illegible] condotto clandestini in Germania, incassando 500 dollari a testa per il viaggio dall'Alto Adige. Anche il tassista, uccisosi in carcere nel capoluogo del Tirolo, avrebbe ammesso i fatti. **[m. d. g.]**

Doping, inchiesta su come la legge è aggirata

Epo venduta senza ricetta nascosta negli integratori

Si indaga sul mercato per i dilettanti Pubblicizzati ormoni e steroidi vietati

La pubblicità è sempre l'anima del commercio. Un'azienda produttrice di stampelle chimiche per lo sport propone il seguente programma ai calciatori: «L'Epo prima di scendere in campo; nell'intervallo, anabolizzanti. Obiettivi: combattere la stanchezza durante il secondo tempo e ottenere un'attivazione muscolare di lunga durata».

Dopo le analisi «all'Acquacetosa» delle pipì di campioni e gregari, Raffaele Guariniello avanza nel «territorio sconfinato» del testosterone e dell'Epo per tutti: il ciclomatore della domenica, l'impiegato che sogna quadricipiti da infarto per far colpo sulle donne, il ragazzino che insegue il futuro da calciatore professionista.

Per tutti, alè, arriva il momento dell'incontro con un allenatore, un amico, uno qualsiasi (sic), una rivista specializzata che propone loro il «prodotto giusto». Si forma il «integratori dietetici» e «supplementi omeopatici». Dentro, le molecole dell'ormone della crescita e di quella sostanza che ha già fatto 34 morti nel mondo, fra i ciclisti: l'eritropoietina. Preparati vietatissimi, eppure bastava studiare la legge per gabbarla. Come? Lo spiega in due parole il dottor Luciano Platzer, presidente dell'Associazione titolari di farmacie della provincia torinese: «Per i cosiddetti integratori alimentari basta una notifica al ministero della Sanità e attendere 60 giorni per non avere risposta alcuna. Dopo, scatta il silenzio-assenso che consente di immettere il nuovo prodotto sul mercato». Senza la prescrizione di un medico.

Il magistrato torinese ha scoperto il paradosso esaminando le maglie della legislazione in vigore ed inviando i Nas in farmacie e centri dietetici. Nelle scorse settimane aveva già fatto perquisire alcune aziende del settore selvaggio mercato. E ieri ha convocato nel suo ufficio, per sentirli come persone informate sui fatti, un direttore generale e due dirigenti del ministero della Sanità.

Punto di partenza le cifre fornite dall'assessorato regionale alla Sanità: solo per il 50 per cento delle vendite di eritropoietina (prescritta per gravi patologie) è richiesto il rimborso al servizio sanitario nazionale. E il resto? Guariniello aspetta che siano le piccole aziende produttrici di certi integratori dietetici e supplementi omeopatici a prelevare dal mercato l'Epo e a servirsene per i loro preparati. Un business per i produttori di 150 miliardi l'anno solo in Italia, senza la quota, del tutto sconosciuta, dell'eritropoietina importata per canali ufficiali e destinata al mercato degli integratori strong.

Per gli «sportivi» c'è anche «Eritropoietin» nella formula omeopatica, diluita. In una farmacia ci siamo sentiti dire: «E' un ricostituente». Va per Guariniello è uno di quei prodotti da tenere sotto tiro. Con tanti altri. Nel computer del magistrato c'è un file che si riempie di nuove sigle ad ogni controllo dei suoi ispettori. Come? I Nas sfogliano le riviste di body building e si fanno una cultura sull'Everest chimico a disposizione dei lettori.

Riviste in cui capita di leggere consigli del genere: «Gli steroidi da assumere oralmente possono essere così efficaci e usati in contemporanea agli antibiotici». L'onda lunga arriva dall'America e a Torino Mario Valpreda, dirigente dell'assessorato regionale alla Sanità, lancia l'allarme: «Negli ultimi tre mesi è triplicato il consumo di certi prodotti». La pubblicità, anche quella negativa, è sempre l'anima del commercio

Alberto Gaino

Telecom Italia Net ti offre un sacco di POP in Italia.

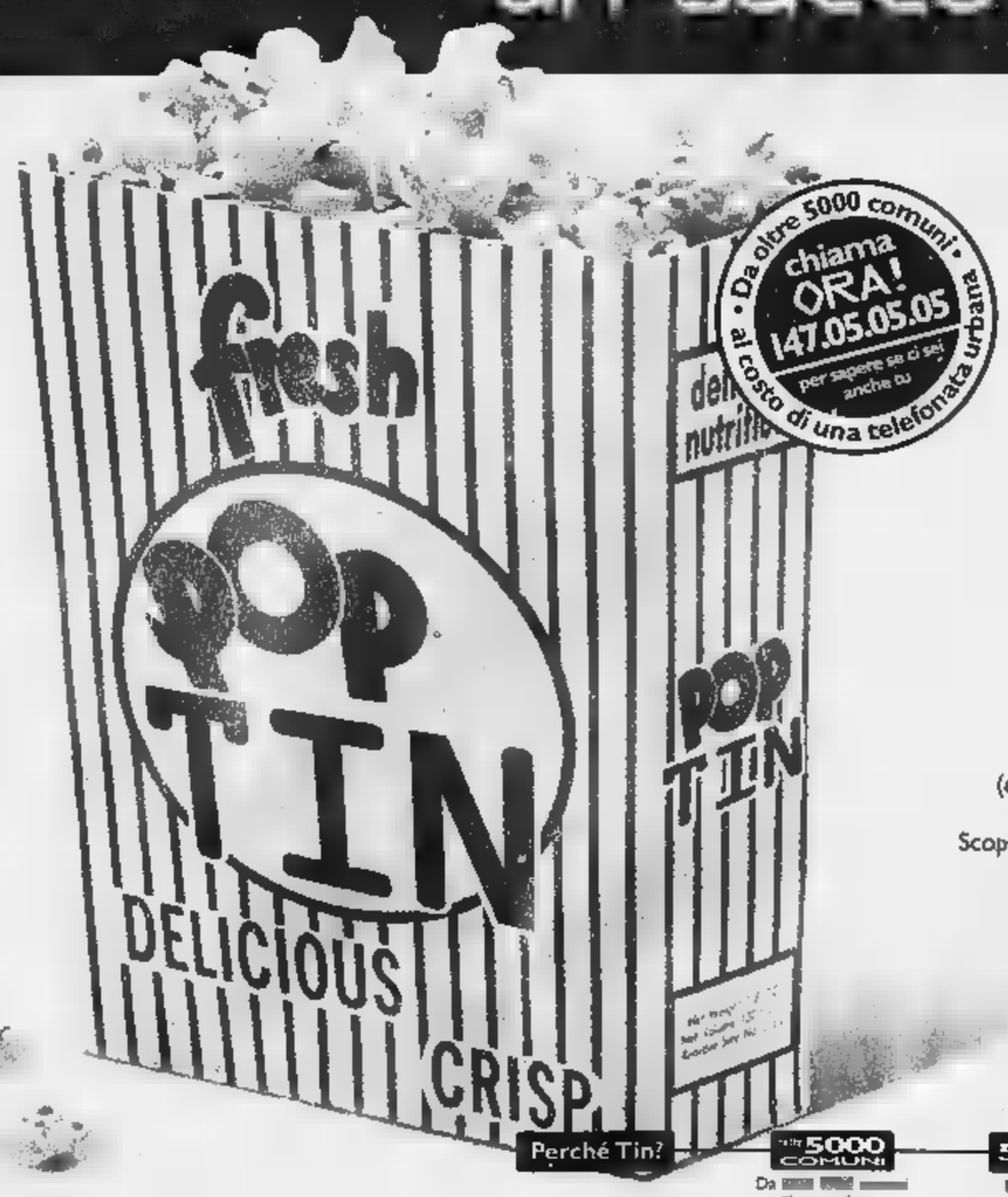

Telecom Italia Net ti dà la possibilità di collegarti a Internet da oltre 5000 comuni in Italia al costo di una telefonata urbana.

Che fai, aspetti?

Più possibilità di collegamento.

Tin allarga gli orizzonti di Internet in Italia. Infatti, puoi contare su tanti **POP** (ovvero località di connessione) a cui collegarti al costo di una telefonata urbana. Scopri gli altri vantaggi di Tin, per trasformare Internet in un mezzo facile da usare tutti i giorni. Cosa fare per averli? Semplice, scegliere il tuo abbonamento e attivarti subito!

Perché Tin?

Da oltre 5000 COMUNI al costo di una telefonata urbana.

56K la velocità del modem POP Tin.

1MB Lo spazio Web che Tin ti offre in ogni abbonamento.

HELP Tin ti assiste on-line con How e Mr.Net.

tin.it TELECOM ITALIA NET

www.tin.it ora, Internet

SPAZIO AFFARI

[redacted] 5

TORINO CITTA'

[redacted] Tassoni libero termoautonomo 2 camere tinello cucinino e bagno. Mq [redacted] L. 185 milioni. Edilcasa 011 561.3535.

CORSO Tazzoli centro residenziale con giardino alloggio panoramico 7º piano 140 mq [redacted] box auto. I.S.I. 011 535.351.

CORSO Turati reddito L. 20 milioni signorile mq 160 salone 2 camere cucina biservizi 2 ingressi. Tel. 011 562.2296.

CORSO Vinzaglio pressi casa recente piano ultimo mq 145 sala 3 camere cucina biservizi terrazzo. Tel. 011 596.169.

[redacted] fronte giardini Cenisia signorile ristrutturato soggiorno 2 camere servizi. Intercase 011 434.7525.

CORSO Vittorio piazza Rivoli [redacted] saloncino 2 camere tinello [redacted] bagno [redacted]. Emmedue 011 [redacted].

CORSO Vittorio pressi Vinzaglio [redacted] alto libero [redacted] 230 più terrazzo [redacted] 2 posti auto. Saim 011 568.3283.

CRIMEA [redacted] signorilissimo alloggio/studio mq 240 salone 4 camere cucina 3 bagni box posto auto vende. Imm. Postiglione 011 504.040.

CROCETTA abitazione/ufficio in casa signorile mq [redacted] salone doppio 4 [redacted] cucina biservizi. Edilcasa 011 561.3535.

CROCETTA corso Adriatico libero ingresso salone camera cucina bagno L. 220 milioni. Sabatelli Immobili 011 655.359.

CROCETTA corso Galileo Ferraris libero [redacted] portineria [redacted] cucina bagno L. 140 milioni. Gabetti 011 581.8338.

CROCETTA corso Re Umberto alloggio 6º piano mq 290 terrazzo mq 50 stabile prestigioso. Torino Centro 011 562.2430.

CROCETTA Duca degli Abruzzi casa d'epoca prestigiosa piano 1º elegantemente ristrutturato sala pranzo [redacted] camere studio cucina biservizi. Tel. 011 596.169.

CROCETTA in stabile recente signorile panoramico salone 2 camere cucina abitabile biservizi box. J.C. 011 517.2817.

[redacted] (isola pedonale) completamente ristrutturato da architetto mq 140 piano alto. Belle Epoque 011 568.1826.

CROCETTA isola pedonale intera p[redacted]na d'epoca [redacted] mq 550 su 3 piani più mansarda finiture di pregio giardino e garage. Tel. 011 596.169.

CROCETTA libero signorile mansardato di 85 mq [redacted] vani servizi ristrutturato volendo arredato. Berra 011 549.330.

CROCETTA libero signorile sala 2 camere cucina 2 bagni mq 110 completamente ristrutturato. Imm. Craveri 011 568.1615.

CROCETTA libero 5º piano ristrutturato ingresso 2 camere cucina servizi L. 160 milioni. Studio Quaglia 011 567.516.

[redacted] su grande corso in palazzo signorilissimo vendo appartamento mq 290 circa salone salotto 5 camere cucina guardaroba armadiata 2 bagni. Tel. 0368 361.3862.

[redacted] Carle signorile bingressi ampio salone 2 camere cucina biservizi lavanderia mq 140. Tel. 011 546.065.

CROCETTA via Marco Polo bellissimo appartamento mq 90 ristrutturato stabile d'epoca L. 230 milioni. Tel. 011 669.2962.

CROCETTA via Marco Polo libero ristrutturato 3 camere tinello cucinino bagno L. 245 milioni. Gabetti 011 581.8338.

CROCETTA via S. Secondo piano [redacted] alloggio mq 180 cucina 5 camere servizi L. 320 milioni. G. F. 011 385.7004.

CROCETTA via Valeggio rifinitissimo in stabile prestigioso soggiorno pranzo cucina 2 camere biservizi [redacted] posto auto. Quallio Immobili 011 538.600.

CROCETTA
villa d'epoca prestigiosa esclusiva rifinitissima mq 500 con splendido giardino. Trattative riservate. Tel. 011 812.3444.

CROCETTA zona Mauriziano impresa prenota alloggi nuovi signorili in costruzione. Tel. 011 676.377.

[redacted] SRL
vende alloggi in costruzione palazzina 3 piani zona Santa Rita metrature 60/150 mq. Boxes. Ufficio vendite in cantiere. Tel. 011 318.1244 - 318.1361.

ELIO CODONI 011 660.2264 corso Sebastopoli 12 tranquillo 2 camere cucina bagno giardino privato L. 185 milioni.

ELIO CODONI 011 660.2264 via Principe Tommaso (corso Vittorio) libero 5 camere cucina 2 bagni mq 120 signorile.

ESIM Cit Turin bellissima casa Liberty prestigioso salone 4 camere cucina biservizi, box posto auto. Tel. 011 480.135.

ESIM corso Vittorio piazza Rivoli 3 camere cucina bagno [redacted] mq piano alto. Prezzo interessante. Tel. 011 480.135.

ESIM fronte Po piano alto signorile salone doppio 3 camere cucina 2 servizi mansarda, box. Tel. 011 480.135.

ESIM Parella signorile ultimo piano terrazzo [redacted] 80 mq salone 2 camere cucina biservizi, mansarda indipendente di salone angolo cottura e bagno. Tel. 011 480.135.

ESIM S. Rita in bello stabile salone 3 camere cucina biservizi soffitta cantina box e posto auto. Tel. 011 480.135.

ETG IMM[redacted] D via Peyron casa d'epoca con portineria appartamento piano rialzato mq 185, uso abitazione/ufficio prezzo molto interessante. Tel. 011 521.2438.

ETG IMMOBILI SRL A Centro storico, piazza IV Marzo, alloggio in casa d'epoca signorile, in ristrutturazione, [redacted] affaccio su piazza, di 3 camere soggiorno cucina 2 bagni, con terrazzino, possibilità box auto ottime rifiniture. Tel. 011 436.5819 - 011 521.2438.

ETG IMMOBILI SRL B centro storico su piazza, in casa d'epoca in ristrutturazione, appartamenti signorili [redacted] mq 46 a 208, terrazzi e box, ottimo investimento. Tel. 011 436.5819 - 011 521.2438.

[redacted] SRL C corso Dante 6º [redacted] ottime condizioni soggiorno 2 camere cucina servizio. Tel. 011 521.2438.

ETG IMMOBILI SRL E via Dei Mille angolo via Della Rocca mq 300 piano nobile, ottime rifiniture con boiserie, camino d'epoca ed ampi [redacted] doppi ingressi, possibilità affitto box auto in [redacted]. Tel. 011 436.5819 - 521.2418.

ETG IMMOBILI SRL F via Manara, precollina corso Fiume mq 160 terrazzo 2 ingressi ottimo stato. Tel. 011 521.2438.

ETG IMMOBILI SRL G via Cordero [redacted] Pamparato casa epoca, alloggio duplex 4º/5º piano 2 ingressi mq 170 ottimo stato. Tel. 011 436.5819 - 521.2438.

EUROFID 011 581.8777 Cit Turin via Cavalli adiacente Tribunale signorile recente 2 ingressi 4 camere cucina 2 bagni.

EU[redacted] 011 581.8777 via Digione/piazza Bernini in stabile di nuova ristrutturazione alloggi da 45 a 100 mq. Iva 4%.

FAILLA & BERTINETTO 011 741.2874 libero signorile corso Principe Eugenio ottimo soggiorno 2 camere cucina servizi L. 290 milioni. Volendo altro alloggio adiacente, box.

FAILLA & BERTINETTO 011 741.2874 libero zona Rebaudengo panoramico camera tinello cucinino bagno L. 116 milioni.

[redacted] & BERTINETTO 011 741.2874 libero zona via Vandalino spazioso cam[redacted] tinello cucinino bagno L. 120 milioni.

FAILLA 011 437.2368 adiacenze corso Palermo [redacted] doppi ingressi salone 3 vani cucina 2 bagni box più [redacted] auto [redacted] 235[redacted].

FAILLA 011 [redacted] adiacenze corso S. Maurizio libero signorile soggiorno [redacted] camere servizi mq 132 L. 358 milioni.

[redacted] 437.2368 [redacted] Montecucco libero stupendo salone 2 camere cucina 2 bagni mansarda box doppio L. 550 milioni.

FAILLA 011 437.2368 corso Vittorio (corso Re Umberto) libero piano alto signorile mq 175 L. 490 milioni.

FAILLA 011 437.2366 libero via Vigliani piano alto ascensore camera tinello cucinino bagno (2 arie) L. 120 milioni.

FAILLA 011 437.2368 Santarita libero termoascensore ampio 2 camere tinello servizi taglio classico L. [redacted] milioni.

FILADELFIA via libero 2 camere tinello cucinino bagno 5º piano L. 90 milioni più mutuo. Tel. 011 640.3793 Activa.

[redacted] **IMMOBILI** [redacted] Galileo Ferraris fronte Isola Pedonale 240 mq in bella casa d'epoca. Tel. 011 517.0021.

FIMINTER IMMOBILI via Sava pressi piazza Vittorio casa d'epoca 300 mq affreschi L. 780 milioni. Tel. 011 517.0021.

FIMINTER IMMOBILI via Valperga Caluso bella casa d'epoca signorile 190 mq 6º piano L. 480 milioni. Tel. 011 517.0021.

FIMINTER IMMOBILI via Governolo casa d'epoca salone 6 camere cucina bagni box L. 750 milioni. Tel. 011 517.0021.

[redacted]
lungo Dora Firenze stabile con ascensore alloggi da 45, 55 e 65 mq mutuo con rate pari affitto. Edilcasa 011 561.3535.

FRONTE Po prestigioso appartamento panoramico salone 3 camere cucina tripli servizi box. Eurocasa 011 580.6023.

[redacted] 011 544.586 vende libero pressi chiesa S. Rita intero piano 1º 600 [redacted] unità con rialzato 140 mq da riattare e frazionare 11 appartamenti.

GABETTI casa indipendente bifamiliare ristrutturata mansarda posti auto cortile. Ag. Lucento 011 253.747.

GABETTI corso Grosseto ristrutturato 2 [redacted] cucina bagno 2 arie [redacted] L. 175 milioni. Ag. Lucento 011 253.747.

GABETTI SPA Campidoglio libero signorile 3 camere tinello cucinino bagno L. 208 milioni. Ag. Parella 011 756.888.

GABETTI SPA corso Galileo salone 2 camere cameretta [redacted] 2 bagni vista Valentino. Ag. Nizza 011 663.3574.

GABETTI SPA corso Lecce libero ristrutturato 3 camere cucina bagno L. 235 milioni. Ag. Parella 011 756.888.

GABETTI SPA corso Taranto, libero, [redacted] tenuto: soggiorno angolo cottura 2 camere bagno. Tel. 011 248.1653.

GABETTI SPA piazza Derna panoramico e spazioso appartamento con mansarda collegata. Ag. G. Cesare 011 248.1653.

GABETTI SPA strada Bertolla casa indipendente con giardino e locale commerciale. Ag. G. Cesare 011 248.1653.

GABETTI SPA Vanchiglietta via Oropa [redacted] 45 ristrutturato termoautonomo L. 68 milioni. Ag. Crimea 011 660.4240.

GABETTI SPA Vanchiglietta via Varallo mq 75 circa ristrutturato L. 165 milioni. Ag. Crimea 011 660.4240.

GABETTI SPA vendo libero fronte parco Ruffini salone 3 camere cucina 2 bagni box. Ag. Viberti 011 335.8703.

GABETTI [redacted] ve[redacted] libero via Bergera recente saloncino 2 camere cucina bagni box. Ag. Viberti 011 335.8703.

GABETTI SPA via Finalmarina ingresso 2 camere cucinotta bagno ristrutturato. Ag. Nizza 011 663.3574.

GABETTI SPA via Pagliani nuova [redacted]zione 3 camere tinello cucinino 2 bagni. Ag. Nizza 011 663.3574.

GIARDINI Martinetto in bella casa recente mq 100 elegantemente ristrutturati. Luciana Vola 011 436.1555.

G.L. IMMOBILIARE libero corso Ferrucci ingresso 2 [redacted] cucina bagno 2 [redacted]. Tel. 011 518.4780.

G.L. IMMOBILIARE libero pressi Molinette signorile ingresso salone 2 camere cucina 2 bagni. Tel. 011 518.4780.

G.L. IMMOBILIARE pressi corso Bramante libero ingresso 2 camere cucina bagno L. 145 milioni. Tel. 011 518.4780.

G.L. IMMOBILIARE S. Rita libero ingresso 2 camere tinello [redacted] bagno 2 [redacted] luminoso. Tel. 011 518.470.

G.L. [redacted] via Bibiana la elegante [redacted] si prenotano appartamenti varie metrature. Tel. 011 518.4273.

G.L. IMMOBILIARE via Venaria alloggi nuovi pronta consegna varie metrature minimo anticipo. [redacted] 011 518.4780.

GRAN MADRE panoramico ingresso salone 4 camere cucina 3 bagni balconi 2 posto auto. [redacted]. Profin 011 812.4613.

GRAN MADRE pressi casa nuova man[redacted] mq [redacted] terrazzino box posto auto. Studio Cereser 011 812.6106.

IMPR[redacted] corso Brunelleschi ultimi alloggi sala 2 camere cucina [redacted] servizi box giardino. Bignamini 011 434.2377.

[redacted] vende pressi piazza Statuto [redacted] Principe Oddone in stabile signorile [redacted] ampio giardino luminosi alloggi in costruzione varie metr[redacted] con box [redacted] mutui permuto. Sintedil 011 531.910.

INIZIO FRAZIONAMENTO
via Vanchiglia 41 liberi alloggi di camera cucina bagno; 2 camere cucina b[redacted]; 3 camere cucina bagno. Prezzi a [redacted] da L. 34 milioni. Possibilità di abbinamenti vari. M. Casa sas 011 770.7531.

INVESTITALIA Crimea in palazzotto Liberty alloggio panoramico da ristru[redacted] mq 190. Box auto. Tel. 011 518.4388.

INVESTITALIA dintorni corso Montecucco alloggio soggiorno [redacted] tinello cucinino bagno mq 100. Tel. 011 518.4388.

INVESTITALIA interno corso Francia vista parco Tesoriera signorile alloggio [redacted] divisibile mq 570. Tel. 011 518.4366.

INVESTITALIA [redacted] dei Mille in palazzo d'epoca ristr[redacted] alloggio mq 150 totali su 2 piani. Tel. 011 518.4368.

[redacted] via Lancia pressi corso Montecucco alloggio [redacted] mansarda mq 120 totali. Box auto. Tel. 011 518.4385.

INVESTITALIA via Montevecchio [redacted] palazzo moderno signorile appartamento mq [redacted]. Piano 4º. Tel. 011 518.4386.

ITALIA '61 panoramico mq 180 ingresso [redacted] camere cucina doppi [redacted] mansarda box doppio. Tel. 011 544.[redacted].

LA DE-GA vi offre ultimi alloggi in [redacted] in un [redacted] completamente ristrutturato tra via Sant'Agostino e [redacted] delle Orfane. Telefonare [redacted] 011 817.8174 - 011 436.2338.

LESSONA via vicinanze, [redacted] prenota ultimi alloggi in prestigiosa palazzina dominante sul [redacted]. Tel. 011 561.1137 - [redacted].

[redacted] Sebastopoli camera tinello [redacted] 5º [redacted] auto. Tel. 011 [redacted].

LIBERO Parella [redacted] palazzina [redacted] camere cucina biservizi box. Tel. 011 562.3725.

LIBERO piazza [redacted]ttorio sala 2 camere cucina servizi piano 3º no ascensore L. 140 milioni. Tel. 011 562.3725.

LIBERO S. Rita via Filadelfia ampio 2 camere tinello cucinino bagno. Centralcase 011 433.1787 - 433.3223.

[redacted] via Crescentino casa d'epoca ristaurata ascensore termo salone 3 camere cucina 2 bagni. Tel. 011 503.313.

LIBERO via Susa (Inghilterra) soggiorno cucinotta camera servizi ristrutturato. Tel. 011 562.3725.

LINGOTTO [redacted] piano alto [redacted] ascensore 2 camere tinello cucinino bagno ripostiglio L. 150 milioni. IPI 011 561.7091.

LUCIANA VOLA 011 436.1395 corso [redacted]rati in elegante complesso con piscina piano alto mq 175 vista collina.

[redacted] Voghera libero [redacted] 4 [redacted] cucina bagno termoascensore L. 150 milioni. Saim 011 568.3283.

LUNGO PO ANTONELLI pressi impresa vende nuova mansarda signorile mq 42 termoautonomo. Tel. 0335 272.066.

LUNGO PO ANTONELLI vicinanze impresa vende alloggio ristrutturato salone cucina 2 camere 2 wc abbinabile mansarda termoautonomo. Tel. 011 899.4557.

LUNGO PO Machiavelli casa signorile privato vende alloggio mq 200 4º piano splendida vista box. Tel. 011 619.4910.

LUNGO PO MACHIAVELLI libero signorile panoramico salone 3 camere cucina 2 servizi. Bergamasco 011 653.9831.

MADONNA delle Rose pressi corso Unità 1º piano mq 180 terrazzo L. 200 milioni più mutuo. Tel. 011 640.3793 Activa.

[redacted] nuovi centrali signorili piccolo stabile d'epoca totalmente ristrutturato. AD Casa 011 958.9488.

MIRAFIORI [redacted] piano 6º saloncino [redacted] camere cucina terrazzino verandato box L. 170 milioni. Eurocase 011 580.6023.

[redacted] piazza [redacted] Amicis in stabile ristrutturato su 2 livelli soluzioni originali con interno [redacted] ristrutturare. Studio Dala vende. Tel. 011 812.7700.

MONOLOCALE signorile adiacente corso Tassoni (Migliara) ristrutturato finemente arredato. Eurocase 011 580.6023.

NEL centro storico in palazzo monumento nazionale restaurato impresa offre alloggi di varie dimensioni. Per informazioni telefonare allo 011 817.8174 - 011 436.2338.

[redacted] Rosmini in epoca ristrutturato ascensore termoautonomo appartamenti ingresso soggiorno camera cucina servizi mai abitati. Studio Nuzzi 011 542.488.

PALAZZINA mq 650 circa 3 piani uso civile e commerciale zona via Filadelfia pressi corso Unione. Ottimo investimento/reddito. Torino Centro 011 562.2430.

PALAZZINA signorile ultimi 3 appartamenti in pronta consegna zona Tesoriera mq 105 e 180 vendesi direttamente. Tel. 011 655.202 - 0337 820.597.

PARCO MICHELOTTI
splendida villa a schiera nuove finiture estremamente pregiate. Eurocedile 011 437.5696.

[redacted] in via Monginevro 158, [redacted] Stelvio [redacted] alloggi da [redacted] a 107 mq box [redacted] giardino consegna dicembre '99. [redacted] & [redacted]NO vende. Tel. 011 [redacted].

PELLICO via (corso Massimo d'Azeglio) in ristrutturazione alloggi liberi da mq 40 a [redacted] 140 a prezzi interessanti con facilitazioni di pagamento. ITI 011 319.2332.

PIAZZA Adriano (pressi) [redacted] costruzione alloggi [redacted] metrature residenziale a partire da L. [redacted] milioni rifiniture [redacted] pregio. Tel. 011 [redacted].4809 - 953.2198.

PIAZZA Bernini in casa d'epoca mq 230 da ristrutturare 2 saloni 4 camere cucina biservizi box. Edilcasa 011 561.3535.

PIAZZA Bernini in [redacted] prestigiosa [redacted] '70 mq 260 doppi ingressi giardino privato e box auto. Edilcasa 011 561.3535.

PIAZZA Carducci pressi libero totalmente ristrutturato ampio 2 camere tinello cucinino servizi mq 90. Finci [redacted] 1 505.691.

[redacted] Castello [redacted] Pietro Micca prestigioso [redacted] d'epoca appartamento [redacted] 110 piano alto. Tel. 011 531.005.

PIAZZA Cattaneo libero 9º piano panoramico soggiorno camera cucina b[redacted] L. 170 milioni. Edilcentro 011 501.717.

PIAZZA [redacted] libero salone [redacted] servizi ristrutturato L. 370 milioni. Panorama Casa 011 771.7047.

PIAZZA Gran [redacted] signorile salone 2 camere cameretta cucina biservizi [redacted] box triplo. De Sario 011 819.2200.

PIAZZA Guala libero signorile salone 2 camere soggiorno cucinotta biservizi L. 310 milioni. Design Case 011 316.1515.

PI[redacted]E.Calo Mario 7º piano panoramico alloggio mq 125 terrazza mq 20. [redacted]lateresa 011 778.4738.

PIAZZA Manno pressi ristrutturato 9º piano ingresso 2 camere cucina servizi. Veranda. Ascensore. S.I.A. 011 [redacted].

PIAZZA Rivoli pressi libero ristrutturato ingr[redacted] 2 camere tinello cucinino bagno bello [redacted]. Emmedue 011 [redacted].

PIAZZA Statuto via [redacted] camere cucinotta bagno terrazzino 1º piano ottimo stato. Personalcase 011 771.6507.

PIAZZA Vittorio via Bava casa d'epoca signorile piano 1º mq 250, [redacted] sale affrescate [redacted] più soppalco mq [redacted] abitazione/ufficio. Tel. 011 596.169.

[redacted] residenza corso [redacted] 10, impresa vende ultimi alloggi in prestigioso palazzo in posizione dominante. Tel. 011 561.1137 - 0347 451.[redacted].

PONTE SASSI pressi in palazzina signorile [redacted] salone [redacted] camere cucina biservizi 130 mq circa. Box. Intercasa 011 [redacted].

PRECOLLINA adiacente largo Tabacchi villetta indipendente giardino pianeggiante L. 840 milioni. G. & V. 011 660.4291.

[redacted] bella villa d'epoca [redacted] torretta alloggi varie metratura volendo abbinabili box giardino. Maina 011 835.042.

PRECOLLINA [redacted] Chieri [redacted] quadrifamiliare ristrutturata alloggi varie metrature box giardino. Tel. 011 273.5361.

[redacted] Bella [redacted] alloggio rifinito [redacted] 80 mq L. 28[redacted] box. Casapiemonte Hermada 011 819.1000.

PRECOLLINA Crimea [redacted] Largo Montana) mq 250, 165, 300, più box in stabile recente. La Belle Epoque 011 568.1826.

PRECOLLINA in posizione panoramica alloggio su 2 livelli mq 130 giardino privato posti auto. Credicasa 011 597.770.

PRECOLLINA libero appartamento ristrutturato soggiorno [redacted] cucina servizi. Eurocasa 011 580.6023.

PRECOLLINA piazza Hermada ben ristrutturato soggiorno camera cucina bagno vista collina. Credicasa 011 597.770.

PRECOLLINA porzione [redacted] villa bifamiliare del '700 ottimamente ristrutturata: 300 mq, box doppio, [redacted] esclusivo [redacted] mq. Maina 011 835.042.

PRECOLLINA pressi largo Boccaccio libe[redacted]ino 3 ca[redacted] cucinino bagno [redacted]. Emmedue 011 [redacted].

[redacted] Valsalice [redacted]o soggiorno 4 ca[redacted] tinello cucinotta [redacted] servizi giardino condominiale. Salm 011 568.3283.

PUNTO EDILNORD corso Einaudi stabile signorile piano 7º mq 200 bingressi [redacted] tineria L. 650 milioni. Tel. 011 542.866.

PUNTO EDILNORD corso Galileo Ferraris alloggio ultimo piano vista splendida mq 200 L. 530 milioni. Tel. 011 542.866.

PUNTO EDILNORD corso Novara in stabile nuovo alloggio ultimo piano box prezzo interessante. Tel. 011 542.866.

PUNTO [redacted] corso Sebastopoli prestigioso piano alto mq 210 portineria bingressi box doppio. Tel. 011 542.866.

PUNTO [redacted]**ORD** pressi corso Stati Uniti alloggi in casa d'epoca di mq 90 e [redacted]. Tel. 011 542.866.

PUNTO [redacted] pressi Torino Esposizioni in stabile signorile piano 4º [redacted] 85 L. 215 milioni. Tel. 011 [redacted].

PUNTO [redacted] via Segantini palazzina con g[redacted] alloggio bilivelli [redacted] 150 box L. 290 milioni. Tel. 011 542.866.

REAGLIE in quadrifamiliare alloggio mq 100 mansarda mq 70 g[redacted]. Santateresa 011 778.4738.

SAN DONATO in via Le Chiuse 97 ultimi alloggi da 50 a 105 mq con [redacted] auto giardino in pronta consegna. B[redacted]RINI & PRONO vende. Tel. 011 562.2992.

[redacted] **DONATO** [redacted] via Livorno [redacted] e L. 72 milioni [redacted] cam[redacted] tinello [redacted]cinino bagno. Emmedue 011 562.8487.

SAN PAOLO libero fronte parco panoramico alto salotto camera cucina balconi. [redacted]. 011 336.698.

[redacted] libero in palazzina recente [redacted] giardino salone 3 camere tinello cucina 2 bagni mq [redacted] L. 450 milioni volendo box. Per visite Edilcasa 011 561.3535.

S. RITA adiacenti piazza [redacted] recente ingresso camera tinello cucinino L. 30 milioni L. 580 mila mese. Tel. 011 503.313.

S. RITA in palazzina indipendente splendido appartamento 150 [redacted] soggiorno cucina 5 camere bagni. Haston 011 562 2525.

S. RITA parco Rignon libero sala 3 ca[redacted]re cucina 2 servizi box giardino recente ottimo. Bignamini 011 434.2377.

S. RITA signori[redacted] ingress[redacted] camera soggi[redacted] cucinino terrazzo in [redacted] architetto Mancilino. Giorgio Ortelli 011 597.575.

S. RITA Sporting inizio nuova costruzione alloggi da 35 mq a 115 mq box auto giardino. Gedim 011 562.7568.

[redacted] prestigioso [redacted] salone camino [redacted] due letto [redacted] cucina finiture pregio box no agenzia. [redacted] 011 437.2095 sera.

[redacted] 011 562.3931 libero attico lungo Po Machiavelli ristrutturato 2 camere tinello cucinino bagno terrazzo.

TAIT 011 562.3931 libero [redacted] Corsica panoramico signorile recente ampio [redacted] camere soggiorno cucinino box.

TAIT 011 562.3931 [redacted] corso Giulio Cesare - Novara piano alto saloncino 2 camere tinello cucinino bagno.

TAIT 011 562.3931 libero [redacted] Racconigi (pressi corso Vittorio) signorile [redacted] camera cucina bagno.

TAIT 011 562[redacted]01 liberi corso [redacted] Vigliani recente 3 camere bagno.

[redacted]**T** 011 562.3931 libero corso Vercelli ingresso - soggiorno camera bagno [redacted]sore minimo contanti L. 5 milioni.

[redacted] libero in [redacted] Trapani (pressi corso Peschiera) saloncino 2 camere tinello ascensore.

TAIT 011 562.3931 libero [redacted] '61 (pressi Palazzo del Lavoro) rinnovato camera tinello cucinino minimo contanti.

TAIT 011 562.3931 libero pressi corso Cairoli ampio monolocale con ingresso bagno termoascensore minimo contanti.

TAIT 011 [redacted] libero S. Rita signorile recente 6º ed ultimo piano salone 2 camere cucina bagno.

TORINO [redacted] 011 437.5565 libero adiacenze corso Emilia ingresso 2 camere cucina ripostiglio bagno e cantina.

TORINO via Sommariva 1º piano casa signorile alloggio di 2 camere tinello cucinino veranda servizio e cantina possibilità box L. 185 milioni. Tel. 011 606.5860.

[redacted]**A** via Napione [redacted] soggiorno 3 camere cucina biservizi box L. 250 milioni. [redacted] 01[redacted].

[redacted] UNICA
via Vandalino impresa vende ultimi alloggi piano 2º fuori terra soggiorno cucina 2 camere possibilità 2 servizi [redacted] L. 220 milioni. Mutuo [redacted] gionale [redacted] Ottime finiture. Tel. 011 397.0379.

[redacted] pressi via Vigliani libero saloncino due [redacted] cucina servizi [redacted] mq L. 165 milioni. Tel. 011 771.1614.

VIA Asuncion panoramico mq 60 piano alto camera tinello cucinino bagno terrazzino L. 140 milioni. Tel. [redacted]2982.

[redacted] 38
[redacted] signorili pronta consegna 130 mq circa al piano piccolo condominio ottime finiture mutuo, permute. Eurocedile 011 [redacted]

VIA Camala fronte Cittadella vendo appartamento mq 160 circa 5 vani L. 450 milioni. Casa d'epoca. Baldini 011 [redacted].

VIA [redacted]
In prestigiosa casa d'epoca liberi [redacted] monolocali ultimo piano. Eurocedile 011 437.5696.

[redacted] Cibrario pressi alloggio [redacted] bingressi salone [redacted] camere cucina [redacted] mq [redacted] circa. Intercase 011 565.[redacted].

VIA de Canal ingresso salone cucina 3 camere 2 servizi [redacted] cantine box. Borgo Vecchio 011 509.975.

VIA DELLA CONSOLATA
In esclusivo palazzo del '700 mq [redacted] saloni affrescati particolari di raro prestigio abitazione/ufficio. Tel. 011 812.3444.

[redacted] della Rocca alloggio nuovo prestigioso custode soggiorno cucina [redacted] bagni posto auto. Cogim 01[redacted].

[redacted] della Rocca angolo via Mazzini libero in stabile d'epoca salone 3 camere cucina 2 servizi. Aria 011 355.715.

VIA della Rocca in [redacted] casa d'epoca soggiorno 2 cam[redacted] cucina doppi [redacted]. Gabetti Crimea 011 660.4240.

VIA [redacted] Sanctis living su soggiorno cucinotto camera bagno cantina ristrutturato. Piano 6º. Silpa 011 619.9494.

VIA Di Nanni libero camera cucina bagno ingresso 2º piano ben tenuto affare L. 60 [redacted]. Consuledile 011 437.4000.

VIA Massena [redacted] totalmente [redacted] bellissimo salone [redacted] ampia cucina biservizi. Finci 011 505.691.

VIA Rio de Janeiro ingresso salone 2 camere cucina servizi box mq 117 giardino e terrazzo mq 130. Silpa 011 619.9494.

VIA Rio [redacted] Janeiro ingresso soggiorno con angolo cottura camera bagno box. Mq 67 piano 4º. Silpa 011 619.[redacted]94.

(continua)

E' il fenomeno Mitsubishi dell'anno: in poco più di 4 metri scoprite uno spazio inaspettato per [redacted] persone. Godetevi questo spazio con [redacted] potenza del motore 1,3 16 valvole o con il rivoluzionario motore benzina [redacted] iniezione diretta 1,8 GDI, che solo Mitsubishi vi può offrire.

GDI Gasoline Direct Injection

Garanzia 3 anni o 100.000 km - Per informazioni: Numero Verde 167 369463 - www.mitsuauto.it

MITSUBISHI MOTORS

Venite a scoprirla dai Concessionari Mitsubishi anche sabato 17 e domenica 18.

Il sindaco di Ciriè acquista l'ex Ipca, azienda tristemente simbolo della città

Un museo nella fabbrica della morte

«La gente potrà vedere nelle foto com'era e cos'è adesso: perché nessuno dimentichi»

L'ex Ipca diventata poi Interchim e il sindaco di Ciriè Luigi Chiappero

I dipendenti uccisi dai coloranti sono stati 132. Una strada dedicata a 2 operai

«Adesso, la prima cosa che voglio fare è aprire i cancelli dell'ex Ipca e far entrare la gente. Far vedere le fotografie di quel che c'era, e mostrare cos'è diventata. Apriremo il reparto 18, ne faremo un museo: perchè dimentichi». Così ha detto ieri Luigi Chiappero, sindaco di Ciriè, annunciando l'acquisto, da parte del Comune, della «fabbrica della morte». Una tappa che ha un forte valore simbolico: che chiude, ma non rimargina del tutto, pagina di storia della città segnata da una lunga catena di morti.

Quante siano state, le vittime dell'Ipca, è difficile dire: si è detto e scritto che gli operai uccisi dai coloranti prodotti nei reparti a frazione Borche sono stati 132. Una cifra ufficiale, che parte dai primi casi di tumore alla vescica diagnosticati nel 1952, e che non tiene conto dei tanti invisibili mai finiti nei libri di storia locale. Quelli che non hanno mai avuto giustizia nei processi, e che cominciarono a lavorare veleni fin da quando, all'inizio del secolo, i fratelli Ghisotti, trapiantati in Canavese da Milano, fondarono l'azienda.

All'asta bandita dal giudice fallimentare Mirella Prevete si è presentato, l'altro giorno, solo il Comune: 21 mila e 500 metri quadri, i vecchi reparti, gli uffici e i magazzini, venduti per 650 milioni a Palazzo D'Oria. Una commissione sta preparando un progetto per il riutilizzo della vecchia fabbrica: un reparto diverrà un museo; in un'altra ala dovrebbero sorgere un centro studi di livello universitario e un archivio giudiziario sulle malattie professionali. L'Agenzia regionale per l'ambiente, infine, collocherà un laboratorio. «Vogliamo - sottolinea Chiappero - che proprio nell'ex Ipca si lavori per la salute dei lavoratori, e per la difesa dell'ambiente». Della commissione fanno parte il professor Terracini, esponenti del Comune, la Regione e l'Arpa, ma anche i figli di Benito Franza e Albino Stella, i due operai che vennero licenziati dopo che denunciarono, per la prima volta, come si moriva all'Ipca. Malati, divennero un simbolo: tanto che adesso, il Comune dedicherà loro una strada. «La loro fu una battaglia terribile - dice Gianfranco Fachini, vicesindaco e commissario straordinario per la bonifica -. Dicevano che urinavano sangue, e in paese la gente li prendeva per matti». Poco alla volta la città capì che proporzioni fosse la tragedia e quello stabilimento. Che, fallita l'Ipca nell'84, finì in mano ad altri imprenditori senza scrupoli, con l'Interchim: prima di fallire a sua volta, la nuova azienda aggiunse a quei veleni altre 4 mila tonnellate di sostanze nocive. «La bonifica ora si è conclusa - continua Facchini -: finalmente non ci sono più rischi».

Durante i lavori dal terreno è uscito veleno per mesi. In uno dei reparti è ruspe sono affondate nei solventi blu per cinque metri. Il reparto 18, quello che diverrà un museo, sarà una perenne testimonianza di archeologia industriale», dice Chiappero, e anche delle tremende condizioni di lavoro. Si vedranno i giganteschi «tini» in cui gli operai mescolavano i colori con dei bastoni, «tirando su con i mestoli le tinte», dice Facchini. Si vedranno le panche sulle quali riposavano, coperti di sostanze cancerogene. Ci saranno fotografie, i racconti della vedove che ricordano i loro uomini sudare colore e veleno anche dopo la doccia.

«Entro sette settimana - dice Chiappero - sapremo se si è fatto avanti un altro compratore: non credo che nessuno si farà vivo. I denari che sborsiamo, secondo la ripartizione dei crediti stabilita dal giudice, finiranno allo Stato, che ha anticipato più di 8 miliardi per portare a termine la bonifica. Crediamo che la scelta del giudice sia la migliore: potrebbe consentirci anche di riavere dal ministero parte dei fondi, per rinvestirli nella riqualificazione dell'area. Gli altri creditori, che avanzano ipoteche per più di 4 miliardi, hanno naturalmente fatto ricorso: si vedrà». è il solo contenzioso ancora aperto a frazione Borche: il Comune ha destinato l'intera zona, nel piano regolatore, a servizi di carattere pubblico. Vuol dire il trasloco forzato di alcune attività che circondano l'ex Interchim. «Contro questa nostra decisione, c'è un ricorso al Tar. Cercheremo di aiutare questi imprenditori a trovare un'altra sistemazione». Ciò che conta, per la giunta, non è questo. E' che quei fusti arrugginiti che avvelenavano l'acqua e la terra non ci sono più. E che adesso la fabbrica, per la città, potrà diventare una risorsa.

Giovanna Favro
Gianni Giacomino

Esponente di Forza Italia e un consigliere comunale di Torino accusati di aver truccato la vendita di un terreno

Truffa all'anziana che dovevano «tutelare»

«Processate l'ex assessore di Pino»

L'ex assessore Bongioanini e il consigliere Pier Giorgio Patriarca

L'esponente politica «Non ho approfittato di quella donna, ho agito in buona fede»

«Ho agito in buona fede. Non ho approfittato di quell'anziana signora». Chi parla è Marcella Bongioanini, ex assessore all'assistenza di Pino, eletta nelle liste di Forza Italia. E ora coinvolta in una brutta storia giudiziaria: è accusata assieme al consigliere comunale, l'avvocato Pier Giorgio Patriarca, anche lui di Forza Italia, di aver cercato di appropriarsi dei beni della donna che le era stata affidata in tutela. Teresa, quella signora di 83 anni, ridotta a 30 chili, una larva, ricoverata in una casa di cura, aveva bisogno di protezione, di aiuto. E i parenti in grado di preoccuparsi di lei e per questo era stata affidata all'assistenza del Comune. Perché fosse protetta, non spogliata dei suoi beni.

Il pm Vittorio Corsi ha chiesto il rinvio a giudizio dell'ex assessore Bongioanini (le è stata ritirata la delega per questa vicenda), del consigliere di Torino, Patriarca, del geometra Giuseppe Viotti che fece la perizia sulla casa e il terreno, e di Roberto Benedetti che aveva già firmato il compromesso d'acquisto. Sono difesi dagli avvocati Giordanengo, Anglesio, Marta e Comellini. Le accuse vanno dall'abuso alla turbativa d'asta, alla truffa, al falso. L'udienza preliminare è fissata per il 21 novembre.

La vicenda risale al maggio scorso. Teresa è ricoverata in una clinica, in Valsalice. Ha due cugini ma sono anziani e malati e non possono prendersi cura di lei. Il suo ricovero costa. Teresa ha già un debito con la clinica di un centinaio di milioni. Ha però quella casa e quel terreno, edificabile, in via Maria Cristina 36. E possono vendere.

Il pm Corsi e i suoi collaboratori (i carabinieri del nucleo di pg del maresciallo Caggiano) con i documenti sequestrati che lasciano poco spazio ai dubbi, hanno ricostruito così la vicenda. Bongioanini si rivolge al collega di partito Patriarca. I due chiamano il geometra Giuseppe Viotti. Che fa una perizia asseverata: per lui casa e terreno valgono 250 milioni. A quel punto si dovrebbe procedere alla vendita all'incanto, al miglior offerente, con la massima pubblicità. E tutto sarebbe avvenuto in gran segreto. Tanto che alla trattativa privata partecipano solo in tre: per l'accusa, sono tutti amici e parenti degli indagati. Qualcuno venuto a verità riesce a sapere per vie traverse di quella vendita e fa un'offerta d'acquisto. Ma gli acquirenti «amici» degli indagati, informati di quel «disturbatore», avrebbero reso innocuo con una nuova offerta, di appena un milione superiore a quella dell'intruso. Casa e terreno vengono assegnati con il compromesso a Roberto Benedetti. Per l'accusa è solo una testa di legno: i beni, con un giro di procure, sono destinati agli altri indagati.

Ma qualcuno a Pino non ci sta. Viene a sapere della vendita e va a protestare in Comune. Il sindaco ordina una perizia dell'ufficio tecnico: quei beni valgono almeno milioni perché il terreno è edificabile. Il geometra Viotti non aveva valutato questo elemento essenziale. Gli altri indagati sostengono di essersi fidati della sua perizia. Ora la parola tocca al gip.

Nino Pietropinto
Paolo Perotti

IL SINDACO

«Ho presentato l'esposto»

Il sindaco di Pino Torinese, Antonio Pecorari, prende le distanze dall'ex assessore Marcella Bongioanini, cui - dice - non c'è mai stato un solido rapporto di collaborazione. La revoca dell'incarico agli inizi di maggio è stato l'ultimo atto di una tormentata presenza in giunta». Proprio per verificarne l'operato, Antonio Pecorari decise di inoltrare un esposto al giudice tutelare dell'anziana affidata alle cure del Comune. Venne alla luce l'esistenza di una trattativa privata per vendere i beni della donna malata, su iniziativa della Bongioanini. «La vendita dei beni doveva essere pubblica, annuncio sul giornale - replica il sindaco -. Casa e terreni dovevano essere messi all'incanto. E' stata un'iniziativa poco trasparente e inopportuna». La Bongioanini presentata nelle liste della coalizione vincente (Fi, An, Cdu) è stata sostituita nell'incarico da Daniela Borgogno.

LA STAMPA

ABBONARSI CONVIENE

(scegliete il tipo di abbonamento su misura per voi)

- 1.000 lire/copia con l'abbonamento postale
- 1.200 lire/copia con il giornale a casa entro le 7,30 (valido solo a Torino città)

ABBONARSI E' FACILE: BASTA TELEFONARE

al numero

011 56381

comunicando: cognome, nome, indirizzo, telefono, codice postale: vi forniremo tutte le informazioni necessarie, e potrete scegliere la forma di pagamento su misura per voi.

Riceverete la prima copia de La Stampa nel giro di 48 ore. Non dovrete denaro: vi verrà detto come e dove pagare.

L'ufficio abbonamenti è a vostra disposizione al numero
011 56381 - fax 011 5627958
Orario: Lun. - Ven. 9-12,30; 14-18; Sab. 9-12,30
Informazioni su Internet
www.lastampa.it/abbonamenti

Ritratto di antenata «Vale 40 milioni»

UN susseguirsi di buone notizie per alcuni dei nostri lettori, in paziente attesa da mesi di una risposta su un piccolo o grande «tesoro». Maria Isabella Madia-Pauwels di Genova scrive: «Ho ereditato da mio suocero di nazionalità belga, alcuni oggetti che ritengo di valore e gradirei una stima dei vostri esperti. Il grande ritratto è della bisavola Anne-Marie Triest, moglie di Innocent Louis Goubaud, accademico di Francia e d'Italia, ritrattista di Napoleone e maestro di disegno del di lui figlio. Il dipinto misura cm 100 per 120 ed ha una bellissima cornice che mi è impossibile fotografare. Dovrebbe risalire agli anni 1830-1847, quando poi il Goubaud morì a Bruxelles.

«Il secondo quadro, detto "La Valaque" per il costume che la donna indossa, misura cm 70 per Non essendo stato restaurato, non abbiamo trovato firma dell'autore. Un grande pendolo di Eupen, Belgio, fine Settecento, in rovere: porta il numero 191 ed è firmato Cornelius Leurs: funziona mo per contrappeso a corda. Infine cinque vasi di Delft, da lungo tempo in famiglia, uno alto 50 cm, due di 40 cm, due di cm. Resto in frenesia.

La donna del ritratto è una dama in abito nero, con scollo ovale sulle spalle contornato da pizzo bianco, nella mano sinistra tiene un fazzoletto con ricchi pizzi e al collo ha un pendetif di perle (così pare dalla fotografia). Abbiamo sottoposto la fotografia al professor Ferdinando Vigliano Cossalino spiega: «Innocent Louis Goubaud, nato nel 1780 e morto nel 1847, è un pittore molto ricercato in Francia dai collezionisti e d'epoca napoleonica. Fu un ottimo ritrattista e disegnatore. Il ritratto di questa sua antenata è di ottima esecuzione pittorica e, sul mercato francese, può valere intorno ai 40 milioni.

«Interessante anche il ritratto della giovane dama in costume, di epoca inizio Novecento, che è da attribuire a un pittore no: valore 3 milioni. Purtroppo la pendola a torre, per le sue dimensioni, trova scarso interesse nel mondo dell'antiquariato e si può stimare intorno ai 2 - 3 milioni. Modesto invece il valore dei vasi di Delft, poco più di un milione».

★Incredibile quanti «ritrattisti» si trovino nelle case. Da Padova scrive M.P.C. («Usate solo le iniziali, per favore»): un dipinto, olio su tela, misure 105 per 85 cm, di cui vi unisco due foto purtroppo di qualità mediocre. Il dipinto proviene da Bergamo e appartiene alla famiglia da sempre. Posso una valutazione?».

Secondo il nostro esperto si tratta di un bel ritratto di scuola veneta eseguito tra la fine del XVI secolo e l'inizio del XVII. Richiama modi di dipingere del Tintoretto. E' un quadro piscevole, anche un po' austero. La stima si aggira intorno ai 10 - 12 milioni.

Un abbonato invia la fotografia di un quadro «tramandato» diverse volte in famiglie, appeso a una parete di casa da oltre cent'anni». Precisa: «Misura 102 per 75 cm; la cornice è di gesso. Il dipinto non è firmato. E' possibile conoscere di che epoca è ed eventualmente il valore?».

Anche in questo caso si tratta di un ritratto di donna, una dama che accarezza un cagnolino seduto su un piccolo tavolo, sullo sfondo un monumento come un arco di trionfo. Il professor Vigliano Cossalino lo considera «un buon ritratto, eseguito nella seconda metà del Settecento». Aggiunge: «Potrebbe essere di scuola francese, ma per confermare tale tesi bisognerebbe esaminarlo dal vivo, poiché la foto è molto poco chiara. Il valore attribuibile è dai 5 ai 6 milioni».

★Teresa dalla provincia di Torino («Non scrivete altro, perché temo visite... indesiderate»): «Dopo aver letto tante belle risposte mi lasciata trascinare a scrivervi. La casa dei miei nonni rigurgita di... anticaglie, c'è un orologio da tavola, in ottimo stato, sotto campana ovale di vetro,che mi incuriosisce di più. Ha valore?». E' un bell'orologio francese - assicura l'esperto - con parti in bronzo e ottone e riporti in tartaruga; risale alla seconda metà dell'Ottocento. Può valere dai 4 ai 5 milioni.

Simonetta

IN BREVE

PIEMONTE LIGURIA VALLE D'AOSTA

Tesi di laurea sul che è tornato a vedere

NOVARA. Il è un cieco che dopo 38 anni riacquista l'uso della vista in seguito a intervento chirurgico è diventato spunto per una tesi di laurea in psicologia. Al centro della vicenda un , Gaetano Baviera (nella foto), anni, presidente provinciale dell'Unione ciechi e dell'Associazione mutilati e invalidi. L'uomo è diventato oggetto di studio da parte di una studentessa in psicologia all'Università Torino, Emanuela Armaldi Riva Ligure (Imperia), che per un anno ha studiato gli aspetti emozionali e clinici. Baviera, oggi perfettamente inserito nel mondo dei vedenti, in parte è ancora dotato di percezioni da non vedente. In un esperimento ha dimostrato, ad esempio, di disegnare un cieco: «Il riacquistare la vista ha sconvolto le modalità di rappresentazione».

Fiera del oggi a

MONCALVO. Doppio appuntamento, oggi a domenica 25, con la Fiera del tartufo. Stamane la mostra-mercato porterà le preziose (oltre mila lire l'etto) trifole e altri prodotti (funghi, vini, formaggi) in piazza Carlo Alberto. Alle 12,30 saranno assegnati i riconoscimenti del trofeo «Tartufo d'oro». Alle 13 pranzo nella sede della Pro loco. Mostre e spettacoli completano la giornata. Sempre oggi, altro appuntamento con i tartufi a Mombercelli.

Controlli sui «extracomunitari»

SANREMO. Il ministero dell'Agricoltura, per salvaguardare la floricoltura «made in Italy» dall'importazione selvaggia di fiori dai paesi extraeuropei, ha una specifica «Commissione parlamentare». Ha detto Pierluigi Carini, portavoce Cobas-Fiori: «Il ministero ha accolto la mozione presentata in Parlamento dalla Lega e da An, da noi sollecitata, perche in Italia i controlli il livello fitosanitario dei fiori provenienti dal Terzo Mondo».

vinci» miliardario tabaccheria Mondovì

MONDOVI'. Un miliardo al «gratta e vinci». Il biglietto vincente è stato venduto nella tabaccheria Carlo Griseri e Rosalia Avagnina (nella foto), in via Ripe, a Mondovì.

Il fortunato acquirente, che sarebbe un cliente abituale della rivendita, si è presentato nel tardo pomeriggio di venerdì, con il tagliando sul quale è comparsa la combinazione vincente delle quattro farfalle. «Si tratta di un uomo dall'età apparente di 40 e 45 anni» racconta la coppia monregalese, che da quarant'anni possiede il negozio.

E aggiungono: «Non lo mai visto prima. Poi ci ha ritelefonato per ringraziarci, era decisamente euforico. Anche al Monopolio di Stato hanno confermato che il biglietto è vincente, senza dubbio».

Piscina la riapertura

VERCELLI. La riapertura della piscina comunale rischia di slittare di alcuni mesi. Infatti sono in alto i lavori nell'impianto di via Baratto, al punto che non è neppure stata stabilita un'eventuale data per l'ispezione della commissione di vigilanza che dovrà dare il nullaosta alla riapertura. E si sta prolungando pure l'attesa per l'assegnazione degli impianti al nuovo gestore, dopo la gara di appalto fra le imprese.

«Canzoni partigiane da riscoprire»

BIELLA. Le canzoni partigiane conosciute sono 200, ma devono essere riscoperte le centinaia di varianti e i canti che appartengono al periodo della Repubblica sociale italiana. Lo ha sostenuto Alberto Lovatto, direttore dell'Istituto Storico della Resistenza di Borgosesia, nel corso del convegno «Canzoni e Resistenza». «Negli anni Settanta - ha spiegato Lovatto - la ricerca fermata, oggi sarebbe giusto aprire una parentesi anche a proposito della Repubblica sociale».

Acqui sceglie Montanelli testimoni tempo

ACQUI TERME. Sono Indro Montanelli (foto) e Alberto Sordi i prescelti come «Testimoni del tempo» nell'ambito del 31° Acqui Storia, il premio letterario istituito in memoria sacrificio della Divisione Acqui a Cefalonia. La consegna avverrà sabato sera al Teatro Ariston. Se Montanelli ha già fatto sapere che sarà presente, c'è incertezza ancora sull'arrivo di Alberto Sordi. I due nominativi avrebbero dovuto essere comunicati ufficialmente domani, dalla Fondazione Cassa Risparmio di Alessandria, sponsor dell'iniziativa, la notizia è trapelata in anticipo ad Acqui, creando non poco imbarazzo. I vincitori dell'Acqui Storia quest'anno sono: Maurilio Guasco e la coppia Elena Aga Rossi-Victor Zaslavsky per la sezione storico-scientifica; Silvio Bertoldi per quella divulgativa.

Genova, per il metrò arrivano 40

GENOVA. Sono in arrivo 40 miliardi ministero dei trasporti per affrontare un tratto della Metropolitana di Genova: si tratta della linea via Brin-via Canepari il capolinea dlela Val Polcevera. Altri miliardi potrebbero recuperati dai fondi per aree depresse. Infine, si spera di ottenere 56 miliardi per arrivare alla stazione ferroviria di Brignole che è l'altro capolinea. Genova spera di concludere nel 2004.

Arriva la terza corsia tra Verrès e Ivrea

AOSTA. Nel futuro della Società autostrade valdostane c'è una terza corsia da costruire tra Verrès e Ivrea (Ativa permettendo, che gestisce il tratto Quincinetto-Torino) per far fronte al forte aumento di traffico previsto nei prossimi anni. La società ha già sottoposto l'ipotesi ai vertici di Anas e ministero dei Lavori Pubblici. E' previsto anche il rifacimento di tre svincoli in Bassa Valle e, dal '99, una nuova area di servizio a Brissogne.

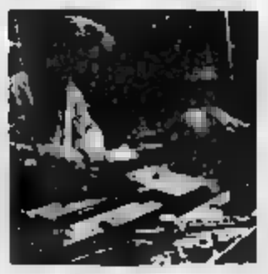

Artigianato piemontese 6 mila occupati in meno

TORINO. Tremila nuove imprese, 6.000 occupati in meno: sono i chiaroscuri dell'artigianato piemontese che emergono dal rapporto annuale redatto dall'Assessorato regionale piemontese. Il saldo attivo tra le imprese create (10.000) e quelle che hanno cessato l'attività (7.000) nell'ultimo evidenzia una vivacità del comparto migliore che in Lombardia (+2.100) e in Veneto (+1.300). Nell'anagrafe regionale delle imprese artigiane, le aziende sono ora 122.149, con un calo complessivo del 1,3% nell'ultimo quinquiennio, periodo in cui il comparto ha perso 4.000 addetti (-15%). La flessione occupazionale, negli ultimi cinque anni, è stata marcata soprattutto nel comparto manufatturiero (-22,4%) e nei servizi (-15,3%). L'unico incremento nel delle imprese, dal '92 al '97, si è verificato nelle province di Asti (+4,7%), Cuneo (+4,3%) e Verbania (+1,1%).

PROMOZIONALI
Publikompass

r le 12,30

nale

bovine

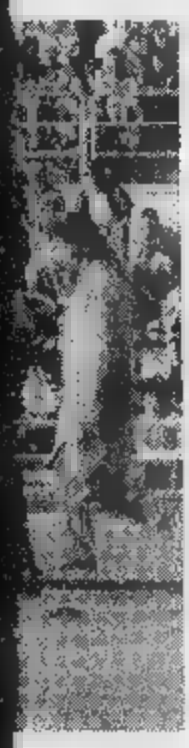

Un momento della «bataille de reines» dell'anno scorso nell'arena della Croix Noire dove quest'anno si affronteranno 172 bovine iscritte alla finale dell'edizione del 1998

VISIONE

premio Rai»

re[illegible] per le due «regine» protagoni-
ho i programmi della sede Rai della
ines» in programma oggi all'arena
iornalista Roberto Mirteto seguirà i
u telecronaca delle «batailles»; sarà
Réan, che offrirà la sua esperienza
he un «inviato sul campo»: Cesarino
ede Rai valdostana, andrà a intervi-
i box e nel «dietro le quinte» dell'a-
ese utilizzerà 4 telecamere (una mo-
rille; regista della diretta sarà Gior-
consecutivo, c'è in palio il «premio
u grolle d'argento, consegnate agli
nista dell'incontro più «spettacola-
05 alle 18,50.

Artigianato

VALSER di Parisi Antonio & C. s.n.c.

In un'abitazione, il serramento serve solo a riempire un vuoto nel muro?

Noi pensiamo che essi debbano essere: arredamento, qualità, bellezza, tecnologia evoluta e ricerca di materiali innovativi

"VACANZE GRA[illegible] VALSER
CAMPAGNA VALIDA FINO AD[illegible] PRESENTAZIONE
VIAGGI VACANZA ESCLUSI[illegible] AGOSTO 1999.

I nostri serramenti usufruiscono [illegible] regionale per il risparmio energetico

LE NOSTRE GARANZIE
- MIGLIAIA DI INSTALLAZIONI IN VALLE
- PREZZI CHIAVI IN MANO
- 20 ANNI GARANZIA GLOBALE
- FERRAMENTA: MAICO E GU
- CERTIFICAZIONI EUROPEE
- PERFETTO ISOLAMENTO TERMOACUSTICO
- POSA CON NOSTRO PERSONALE
- ASSISTENZA DIRETTA E IMMEDIATA
- SOSTITUZIONE SENZA OPERE MURARIE

I [illegible] PRODOTTI
- SERRAMENTI IN PVC
- SERRAMENTI [illegible] PVC/AL (nuovissimi)
- SERRAMENTI IN LEGNO E LEGNO/AL
- SERRRAMENTI IN ALLUMINIO E AL/LEGNO
- PARETI DIVISORIE
- PORTE INTERNE [illegible] BLINDATE
- TAPPARELLE VENEZIANE, ZANZARIERE, TENDE OSCURANTI
- CASSEFORTI

siamo concessionari in esclusiva per tutta la Valle d'Aosta dei prestigiosi serramenti
[illegible]
FINESTRE SUL MONDO

FORNIAMO PREVENTIVI GRATUITI, [illegible] IMPEGNO, A [illegible] VOSTRA;
[illegible] PER FISSARE UN APPUNTAMENTO [illegible] UN [illegible] TECNICO

VALSER *Loc. Les Iles - 11020 Pollein (Aosta) - tel./fax (0165) 53.325*

Venite a vederla. Venite a provarla [illegible] vostro Concessionario Škoda.

LINTY AUTO

Plan Felinaz 23 - Charvensod - Aosta
Tel. 0165/26.22.86

VERSIONE	kW	CV	km/h	CONSUMO*	LIRE 000**
1.6 LX	74	101	187	7,9	27.896
1.6 GLX	74	101	187	7,9	30.998
1.8 GLX	92	125	200	8,6	33.596
1.8 T 5Vx	110	150	215	7,9	37.848
1.9 TDI GLX	66	90	170	5,4	33.548
1.9 TDI 5Vx	81	110	191	5,5	34.850

Gruppo Volkswagen

FINCERMA finanzia la vostra Škoda

IVAT
tante idee
un solo marchio

IVAT
beaucoup d'idées
un seul label

INSTITUT VALDOTAIN DE L'ARTISANAT TYPIQUE

IVAT

I nostri punti vendita esclusivi:

[illegible] 1, rue Xavier de Maistre - Tel. 0165/41462
[illegible] Hameau Antagnod - Tel. 0125/306767
COGNE 32, [illegible] Dr. Grappein - Tel. 0165/74322
COURMAYEUR [illegible] de l'Eglise - Tel. 0165/846227

Sede amministrativa - 99, rue Chambéry - 11100 Aosta - Tel. 0165/263609

...i materiali che nessuno ha all'infuori dei ns. clienti
VUILLERMIN GUALTIERO
INDUSTRIA E COMMERCIO MARMI E GRANITI
CAVE - SEGHERIA - LABORATORIO
VIA CIRCONVALLAZIONE, 82
11029 VERRES (VALLE D'AOSTA)
TEL. 0125/929.060 r.a. - FAX 0125/920499

LA STAMPA
VALLE D'Ao
Domenica 18 Ottobre 1998
REDAZIONE: PIAZZA CHANOUX 28, TELEFONO 0165.23.11.81

Previsti nuovi svincoli in Bassa Valle, dal '99 un'area di servizio a Brissogn

Autostrada, un futuro a 3 corsi

La Sav vuole ampliare il tratto Verrès-Ivr

C'è la terza corsia autostradale, nel futuro della Sav. La società ha già mosso i primi passi, a livello burocratico, negli uffici romani dell'Ente strade (ex Anas) e del ministero dei Lavori Pubblici. La realizzazione dell'intervento è prevista da Verrès a Ivrea, ma rientra in un piano globale di ammodernamento dell'autostrada che richiederà anni di lavoro e, soprattutto, centinaia di miliardi di spesa. Il progetto prevede anche i nuovi svincoli di Pont-Saint-Martin, Verrès e Châtillon, ormai inadeguati al traffico attuale.

La notizia della futura realizzazione della terza corsia è trapelata, quasi sottovoce, durante la presentazione a Hône del progetto comunale di variante della A5, venerdì. Ad accennare alla clamorosa novità è stato il sindaco Luigi Bertschy che, parlando della possibile variante dell'attuale tracciato, ha detto: «Il nostro progetto ha subito un'accelerazione quando abbiamo saputo che, a causa dell'aumento del traffico, dopo l'anno 2000 la Sav ha intenzione di realizzare la terza corsia».

Ferruccio Mannini, consigliere di amministrazione della Sav che ha partecipato alla riunione di Hône, conferma: «La società è in un settore dove, tra il pensiero di un'opera e la sua realizzazione, passano 15 anni. Studi europei parlano di un aumento del traffico su gomma, nei prossimi 20 anni, che potrà raggiungere il 40 per cento. La A5 è stata pensata negli Anni 50. E' quindi logico che oggi abbia problemi perché lo scenario è ben diverso. La Bassa Valle, nei giorni di punta, ha difficoltà di smaltimento del traffico. Nelle intenzioni Sav, la terza corsia comincerebbe a Verrès per concludersi allo svincolo di Pavone. Ativa (società che gestisce la Quincinetto-Torino, ndr) non ha ancora valutato questa possibilità».

La gigantesca opera stradale, però, non dovrebbe stravolgere le zone oggi attraversate dalla A5. La Società autostrade valdostane è orientata a realizzare la terza corsia assorbendo l'attuale corsia di emergenza, realizzando aree di sosta a distanza l'una dall'altra. Il progetto in parte già approvato dalla Rav per il tratto Morgex. Tra un anno, ci sarà un'altra novità a Brissogne, nella zona vecchia barriera, sarà costruita una grande e moderna area di servizio, con un ufficio informazioni della Regione. Un sottopasso pedonale collegherà la struttura a un campo da golf realizzato al laghetto, dov'è prevista la ristrutturazione del ristorante. La Sav, infine, aspetta le prime indicazioni da Roma sui progetti della terza corsia. La sua concessione è per scadere, ma è in attesa di una proroga fino al 2020. Per il millennio, in Bassa Valle potrebbe cominciare all'insegna di un gigantesco cantiere.

Stefan

L'autostrada Aosta-Quincinetto nel tratto di Hône. La Sav sta studiando l'ipotesi di costruire una terza corsia

IL CASO

UN PAESE ATTRAVERSATO DA TUTTO

«Spostatevi dal paese»

Hône vuole la variante: 150 miliardi

HONE. Prevenire è meglio che curare, recitava un celebre spot. Gli amministratori comunali di Hône, appena hanno sentito parlare di terza corsia autostradale, sono scattati come molle: «Ci mancava questa». Si sentono calpestati, circondati, sventrati da quello che per molti è il lato oscuro del progresso. Sul loro territorio passa tutto, manca soltanto un aeroporto: statale, ferrovia, autostrada, metanodotto (doppio tracciato), oleodotto, elettrodotto (due). Il paese dei tubi, insomma. E la gente comincia ad innervosirsi. Gli spazi edificabili sono sempre meno (le servitù impongono distanze inderogabili), lo smog e il rumore (sia pure ridotto dalle barriere) costituiscono realtà incontestabili, cavi elettrici e scavi per le tubature sono l'ideale sotto il profilo ambientale. E ora, anche l'idea di una terza corsia autostradale. Renato Praduroux, ex sindaco di Hône eletto in Consiglio regionale, ci pensa da tempo e ora è uscito allo scoperto: «Vorrei che spostassero l'autostrada». Una provocazione? No, un'idea. Anzi, qualcosa di più, perché l'ingegnere Umberto Ventosi di Aosta ha già redatto su incarico del Comune una relazione tecnica intitolata: «Autostrada A5. Proposta di variante per l'eliminazione dell'attraversamento dell'abitato di Hône». L'ha presentata venerdì pomeriggio, davanti agli amministratori della zona, al deputato Luciano Caveri e ai consiglieri regionali Roberto Nicco e Teresa Charles.

Il progetto è semplice: l'autostrada finirebbe tutta in galleria, a monte (imbocco della valle di Champorcher) rispetto al tracciato attuale. Un tunnel lungo 2656 metri, con tre corsie per ogni direzione di marcia. Piccolo problema, i costi: 150 miliardi e 250 milioni, senza considerare lo smantellamento della tratta (e della galleria) attuale. L'autostrada, oggi, occupa a Hône 50 mila metri quadrati, di cui 50.500 edificabili, oltre ad altri 50 mila metri quadrati (sempre edificabili) lasciati liberi per la «fascia di rispetto». E' già pronta un'altra idea: nei 50 mila metri quadrati lasciati liberi dalla A5 potrebbero sorgere 125 abitazioni di 120 metri quadrati l'una, cioé un investimento di circa 30 miliardi. E nella fascia di rispetto, c'è spazio per altre 100 alloggi per altri 24 miliardi e mezzo. Per costruire la doppia galleria, verrebbero tolti 800 mila metri cubi di roccia e gettati 160 mila di cemento. Un lavoro di 3 anni per almeno 100 persone. Resta soltanto un interrogativo: chi offre i 150 miliardi? **[a. ser.]**

Dopo la sente

Ottoz

Mercole

AOSTA. Finirà mercol tina l'XI legislatura in per Augusto Rollandin sentenze della Corte d di Torino che ha sente sua ineleggibilità ne h lato la nomina a consi gionale. Per il 21 ottob vocata l'assemblea r La decisione della co pello Torino, dice il p te del Consiglio, Robe vin, «è una sentenza i tamente esecutiva e q porrà all'assemblea, che il dispositivo ng cato alla Regione, la pr to di quanto disposto d te circa l'ineleggibilità lità della nomina di R e successivamente a p re alla "surrogazione" sigliere con il primo della lista in cui Rolle candidato».

A notifica avvenuta denza del Consiglio d recapitare ai consiglie nali un ordine di gi giuntivo che preveda denza di Rollandin e l del sostituto. «Possiam

RAI
RADIO TELEVISIONE ITALIANA
SEDE REGIONALE
SIEGE REGIONAL
Via Chambéry, 38 - 11100 AOSTA - Tel. 0165/308
• Redazione TGR tel. 0165 30.82.25 - 30.82.1
• Struttura Programmi tel. 0165 30.83.26
• Ufficio Abbonamenti tel. 0165 30.82.44 - 30.82.4
• Informazioni tecniche e segnalazioni tel. 0165 30.82.84
• Direzione tel. 0165 30.82.10

...to i sindacati

s[redacted]»

...dibilità»

...sidente Viérin e l'assessore Pastoret

...teriori esami coloro che hanno conseguito la maturità in Valle e che - ha detto Viérin - hanno alle spalle 13 anni di studio della lingua francese. Siamo inve[redacted] per [redacted] con le componenti del mondo della scuola, studenti, docenti, genitori, la realizzazione di percorsi formativi certificati e obbligatori che permettano di ottenere la piena valorizzazione sia [redacted] professionalità della scuola sia della lingua francese». [a. c.]

NOTIZIE DALLA CITTA'

SOCIALE

La visita in [redacted] di Reginald Green

Arriverà domani alle 18 in Valle Reginald Green, padre di Nicholas, il bambino ucciso [redacted] alcuni banditi in [redacted] nel Sud Italia. E' stata l'Associazione donatori di organi (Aido) presieduta da Enrica Bonaiti Quinto in collaborazione con la Regione a organizzare i 4 giorni di visita in Valle [redacted] Green. Martedì, alle 21,15, alla biblioteca regionale, il presidente del Consiglio, Roberto Louvin, presenterà la serata dal tema: «Ricordando Nicholas». Prima della partenza (fissata per venerdì) sono previsti altri incontri con la popolazione a Courmayeur e ad Aosta.

[redacted]

Concorso per il logo del Centro turistico giovanile

Il Centro turistico govanile ha indetto un [redacted] grafica per la scelta del «logo del cinquantenario» di fondazione del Centro. Il [redacted] è aperto ai giovani nati dopo il 1° gennaio 1972 e gli elaborati devono prevenire [redacted] il 17 dicemb[redacted] alla segreteria del Centro, in corso Matteotti 11 [redacted] Torino. [a. c.]

SCUOLA

Due corsi universitari per Scie[redacted] politiche

Le lezioni di sociologia dei paesi in via di sviluppo per il [redacted] di laurea in Scienze politiche organizzato nel capoluogo dall'assessorato regionale della Istruzione e Cultura, si terranno il martedì dalle 17 alle [redacted] e i giovedì dalle 17 alle 21,15 al Manzetti, mentre il corso di Storia delle dottrine politiche avrà luogo il mercoledì [redacted] il giovedì dalle 17 alle 20 all'Ipr. [a. c.]

[redacted]

Un progetto per le donne in Europa

Secondina Squarzino, consigliere segretario del consiglio regionale, Maria Grazia Vacchina, dif[redacted] civico [redacted] Ornella Pizzoli, [redacted] Consulta regionale per la condizione femminile, hanno partecipato nei giorni scorsi a Milano al primo seminario transnazionale del progetto «Savoir faire [redacted] Europe». Il progetto individua come obiettivi prioritari da raggiungere «l'ampliamento delle opportunità di scelta e di occupazione per le donne all'interno del mercato del lavoro e il sostegno [redacted] sviluppo professionale delle donne nella pubblica amministrazione, nel settore terziario e nei servizi sociali». [a. c.]

[redacted]

I quadri di Roberto Carati

E' aperta da qualche giorno alla saletta d'arte comunale di via Xavier de Maistre la mostra del pittore Roberto Carati. La rassegna resterà aperta fino al 22 ottobre con [redacted] 10 - 12 e 15 - 19, escluso il lunedì. [a. c.]

L'OPINIONE

L'eskimo del 1998

L[redacted]eskimo blu copriva un'andatura stanca di un corpo minuto sovrastato da una statuaria testa candida. Tedesco, marxista sfiduciato, si sorprese a diventare l'idolo dei suoi «nipoti»: Herbert Marcuse fu il filosofo guida del '68 senza volerlo. Vide sfilare nel maggio francese il suo eskimo addosso a migliaia di studenti inviperiti, sentì parlare del [redacted] «Uomo a [redacted] dimensione», scritto quattro anni prima, come la «Bibbia» della contestazione, anzi, della rivoluzione.

Lui, nonno, aveva gettato un ponte con i nipoti che contestavano i padri. Il '68 fu uno scontro di generazioni, [redacted] rivolu[redacted] del pensiero, un capovolgimento di valori. Il [redacted] aveva scritto tutto quanto doveva e poteva; stanco si ritirò. I nipoti travolsero tutto con la foga un po' miope della gioventù, i padri si dissociarono, combatterono con durezza i figli, risposero con manganelli, manette e galera all'insurrezio[redacted] studentesca.

Nel 1998, cent'anni dopo la nascita di Marcuse, quelli che erano figli e nipoti [redacted] padri. Nelle strade di Aosta sfila una riedizione del '68, ma soltanto in senso scenico. Lo scontro generazionale non c'è, anzi. I padri non reprimono, sono solidali con chi grida slogan. I figli non vogliono cambiare il mondo, ma soltanto una piccola parte del loro esame di maturità. La differenza dell'orizzonte è notevole. I padri hanno aggiunto alla lotta dei figli qualcosa di più, hanno ampliato l'obiettivo che non è soltanto la scuola, ma un modo di vivere in Valle d'Aosta il bilinguismo.

I padri-figli del '68 non han[redacted] però riesumato l'eskimo e rispolverato Marcuse, ma hanno per un attimo svestito i panni dell'opportunismo [redacted] grazie ai loro figli hanno ricordato l'esistenza dell'indignazione. Non pare essere però un impeto di ribellione. Che sia ancora opportunismo? Dal punto di vista sociologico il fenomeno è tutto da analizzare. Il comportamento è schizofrenico: soltanto a fi[redacted] maggio i padri hanno scelto attraverso le [redacted] coloro che oggi contestano tramite i figli o nascosti dietro gli sbiaditi vessilli sindacali. E qualche mese prima hanno storto la bocca davanti agli stessi figli che scendevano in piazza sempre per la stessa protesta.

Piaccia [redacted] non piaccia, quanto sta avvenendo merita una profonda riflessione. La «dimensione» da trovare è quella valdostana. E in fretta. [e. mar.]

...to dal Comune detterà le linee guida per il recupero dell'area

...ee per piazza San Francesco

...razione si ispirerà a vari progetti

Piazza San Francesco sarà riqualificata sulla base di varie proposte progettuali

...lioni la spesa preventivata».

I primi tre progetti, [redacted] 42 presentati, hanno riscosso notevoli consensi, oltre ad [redacted] stati premiati [redacted] 30 milioni [redacted] primo, 20 il secondo [redacted] 10 il terzo. Il disegno ritenuto migliore in assoluto «ha affrontato il tema del concorso nella [redacted] complessità», scrivono i componenti della commissione giudicatrice. I professionisti hanno presentato la sistemazione della piazza [redacted] diversi livelli, [redacted] cui dislocare [redacted] fontana, [redacted] spazio per [redacted] teatro all'aperto, aree di sosta arredate anche a verde; nell'area verso via Chabloz è proposto l'ampliamento del Giacosa, mentre, per i fabbricati bassi è disegnata una superficie coperta per attività commerciali ed espositive. Questo progetto ripropone [redacted]che la riscoperta degli antichi percorsi che, da via Xavier de Maistre, sfociavano sulla piazza.

Il secondo elaborato ha lanciato l'idea [redacted] tracciare un percorso archeologico che, partendo dal Teatro romano, prosegue attraversando via Xavier de Maistre, la piazza San Francesco, parte dell'area vescovile, per giungere al Foro romano. La [redacted] piazza, stando all'illustrazione del terzo progetto, potrebbe assumere, in tempi diversi, aspetti differenti, con una sistemazione iniziale a parcheggio in una parte e [redacted] verde nell'altra; poi, l'abolizione del posteggio e un'area verde attrezzata con il recupero dei fabbricati bassi p[redacted] l'organizzazione di varie iniziative.

«Questo disegno - commenta Grimod - è dilazionato nel tempo e valuta i problemi urbanistici e [redacted] esecuzione dell'opera». [s. l.]

STASERA AL CINEMA

[redacted] Tel. 0165-262.220. [redacted] Or.: 20; 22,30. Lire 12.000.

[redacted]

N. [redacted] Tel. 0165-841.206. [redacted]. Or.: 21,30. L. 12.000; 8000.

[redacted]

[redacted] Tel. 0041-277.221.774. Il [redacted] Or.: 17; 20,30.

CORSO. Tel. 0041-277.221.774. The X [redacted]. Or.: 14,30.

[redacted]

[redacted] Tel. 0335-525.86.66. Ven., sab. e dom.: Godzilla. L. 8000. [redacted] 0166/513149.

[redacted]

[redacted]. 0125-641.571. [redacted]. Or.: 14,15; 16,15; 18,15; 20,15; 22,15. Lire 10.000.

[redacted] Tel. 0125-48.516. Dal perdu[redacted] 20; 22,15. Lire [redacted]

[redacted]. Tel. 0125-841.480. The Truman Show. Ore 20; 22,30. Ingr. 12.000.

TV IN VALLE

Raitre

14; 19,35; 22,45 Tgr della Valle [redacted]

[redacted] 2

13; 20; 23,45 [redacted]
[redacted] Vivement [redacted]
15,40 [redacted]
16,30 L'esprit d'un jardin
17,25 Une [redacted] scandale
17,55 Stade 2
19,10 1000 enfants vers l'an 2000
19,20 Vivement dimanche prochain
20,55; 21,45 Urgences
22,35 Lignes au coeur
1,25 Les quatre éléments

Television Suisse Romande

13 — Tj-Midi
13,25 Beverly Hills
14,20 Melrose Place
15,10 Une famille [redacted] épreuve
15,55 Sébastien parmi les [redacted]
17,35 Pacific [redacted]
18,25 [redacted]
18,45 Tout sport [redacted]
19,30 Tj-Soir
20 — [redacted] Mise au point
22,55 Une femme d'honneur, film
23,25 [redacted]
0,15 [redacted]

● Eventuali variazioni nei programmi sono causate dalla non tempestiva comunicazione da parte delle emittenti.

L'assicurazione è venuta dall'assessore Grimod

[redacted] Beauregard [redacted] 15 [redacted]

AOSTA. Entro due settimane la pensilina che nei pressi dell'ospedale Beauregard rende disagevoli le manovre dell'autobus, sarà spostata. L'assicurazione è venuta dall'assessore Grimod nell'ultimo Consiglio comunale e ha motivato il ritiro della mozione con la quale i consiglieri Pucci [redacted] Corcella (Rifondazione) chiedevano che le decisioni in merito della giunta fossero comunicate entro 15 giorni alle commissioni competenti. La disponibilità del sindaco a un confronto per trovare la forma più opportuna per pubblicizzare gli incarichi deliberati dall'Amministrazione ha motivato, invece, il ritiro della mozio[redacted] con la quale gli Autonomisti e i consiglieri Calì (Aosta libera) [redacted] Zucchi (Forza Italia) [redacted] chiedevano la pubblicazione su «AostaInforma».

Con [redacted] «sì» e un'astensione, approvata la mozione dei verdi alternativi che sollecita un intervento presso la Regione per accelerare la realizzazione di un impianto di compostaggio e chiedere [redacted] impianto di trattamento per [redacted] possibile la raccolta differenziata dei rifiuti secco-umidi. Approvata [redacted] 20 «sì» e l'astensione [redacted] Zucchi, motivata dal mancato coinvolgimento preventivo dei capigruppo di minoranza e dalla tardiva preoccupazione p[redacted] le sorti dei dipendenti della Cogne, anche la mozione dei capigruppo di maggioranza che esprime solidarietà alle mae[redacted] dell'azienda [redacted] impegna sindaco e giunta ad [redacted] le iniziative possibili per scongiurare ulteriori riduzioni produttive e occupazionali. Respinta (12 no, 2 [redacted] 7 astenuti) la mozione di Rifondazione che impegnava il sindaco a comunica[redacted] al direttore delle Poste l'interesse del Consiglio affinché i servizi dell'ente [redacted] subissero riduzioni di orario. [b. m.]

All'esterno della Croix Noire il confronto sarà sulla Maturità. Ed è allar

La doppia battaglia dell'aren

Jeunesse e studenti pronti al volantinaggi

OSTA. La battaglia vera, quel- tra le «reines», sarà tra mu- in cemento dell'Arena Croix oire. Ma la polizia spera che on si scateni una seconda bat- glia, ben più pericolosa, all'e- rno delle grande festa degli levatori. studenti delle uole superiori hanno scelto la Bataille» per far sentire la loro contro la legge di riforma ella Maturità. La stessa inizia- va, idee diametral- ente opposte, stata prevista alla Jeunesse Valdôtaine, il ovimento giovanile dell'uv. E fuori, oggi, la tensione po- ebbe degenerare. I ragazzi elle scuole hanno già accanto- idee fantasiose: vole- ano affittare mongolfiera, oi un aereo, per scaraventare all'Arena migliaia di volantini. Ha hanno rinunciato. Si riparla el possibile arrivo di autonomi Torino, ma conferme. a Digos comunque in allerta, Arena sarà presidiata. Gli stu- enti hanno l'autoriz- azione (limitata a 40 persone) er far volantinaggio nella ella biglietteria, dove tra l'al- o possono essere controllati eglio (o protetti) dalla polizia. otanto uno studente di Gaby, i 14 anni (Ipr di Aosta), è sotto ccusa per aver lanciato uova ontro il palazzo regionale.

La Jeunesse, da parte sua, ha reparato 15 mila volantini metà in patois, metà in france- e), inneggianti alla difesa «del- nostre lingue di 50 anni au- tonomia». Spiega Laurent Vi- rin, «animateur principale» ella Jeunesse: «Andremo, co- ne ogni anno, a vedere la "Ba- aille". Ma prima, faremo ti- e la nostra voce all'esterno, i- parcheggi, per non interferire quella che è la vera, gran- esta degli allevatori valdosta- i. Non raccoglieremo provoca- doni, riteniamo giusto far entire la nostra opinione. Gli tudenti, secondo noi, sono sta- i strumentalizzati. Hanno avu- tanto, forse troppo, dalla legge. E nonostante ciò, a protesta spesso degenera- a».

Ci saranno 10 mila persone, ell'Arena. Lorenzo Mesiano, dirigente della Digos, spiega: «Non tollereremo intrusioni de- gli studenti nella festa degli al- levatori. Potranno fare volanti- naggio, a rispettando la mani- festazione e la sicurezza di chi vi partecipa». [s. ser.]

Laurent Viérin «animateur principale» della Jeunesse Valdo che oggi svolgerà volantinaggi difesa del francese e del patoi all'esterno dell'Arena Croix N Ci saranno anche gli studenti, protestare sulla legge di riforn della Maturità

A Saint-Pierre

I 16 diplomati operatore agrituristico

SAINT-PIERRE. L'assessore regionale all'Agricoltura Ri- naturali Carlo Perrin ha consegnato nei giorni scorsi Saint-Pierre i diplomi «operatore agrituristico» ai partecipanti al di formazione.

Obiettivo dell'iniziativa: «La «preparazione degli agricoltori a svolgere attività "accueil" turistico nella propria azienda agricola». Venti giornate di formazione con aspetti teorici pratici. Sedici gli operatori diplomati: Claudio Barbieri (Lillianes), Maria Grazia Berfactto (Pénis), Ottavio Bianquin (Charvensod), Lorenzo Bertolin (Arnad), Alessandra Cerise (Aosta), Tiziana Concato (Aosta), Bruno Domaine (Saint-Nicolas), Remo Gros (Fontainemore), El- Lucianaz (Charvensod), Tiziana Mussi (Gressan), Elia Pramotton (Donnas), Renzo Prola (Issogne), Rosina Obert (Saint-Pierre), Letizia Savin (Cogne), Sandra Scarlatta (Saint-Nicolas) Luca Vagneur (Saint-Nicolas). [a. c.]

Oggi il benvenuto ai nuovi iscritti e la consegna delle benemerenz

A Pont la quarta festa dell'Avi

La croce d'oro a due soci per le 100 donazio

PONT-SAINT-MARTIN. Le sezioni dell'Avis di Pont-Saint-Martin, Arnad e Gressoney si riuniranno alle 8,30 di oggi in assemblea nell'auditorium di Pont-Saint-Martin. La quarta edizione della festa dei donatori sangue, durante la quale saranno presentati i nuovi iscritti e consegnate benemerenze, proseguirà con la partecipazio- alla messa, la deposizione di un omaggio floreale al monumento del Donatore e il pranzo sociale.

Questi i nuovi iscritti alla sezione di Pont-Saint-Martin: Claudio Bosonetto, Andrea Brunod, Antonio Capra, Ingrid Cappellin, Daniela Chanoux, Elis Gaasino, Erik Iorio, Flavio Martignene, Roberto Motto Ros, Marco Piovesan, Lucia Pizzini, Claudio Savera, Loraine Vercellin Nourissat e Claudio Vuillermoz. Saranno premiati un diploma di benemerenza, per 8 donazioni, avisini Pont-Saint-Martin: Elvis Aimo Boot, Stefano Brunod, Mirella Clerino, Valter Cuoghi, Enrico Mary, Enea Fogliato, Salvatore Gugliotta, Stefania Paoloni, Rober- Ratto, Marilena Ribotta, Giuseppe Romeo, Andrea Ruggeri, Rosy Virgillito, Denise Vercellin Nourissat e Ivo Vignal. La medaglia di bronzo, per 16 donazioni, verrà consegnata a: Stefano Anselmo, Franca Bosonin, Fulvio Cuoghi, Maria Simonetta Fresc, Loretta Guarato, Fabrizio Negra, Vilma Nicco, Giuseppina Petrelli, Nicola Ribotta e Rosanna Riviello.

Otto avisini riceveranno la medaglia d'argento per le loro 24 donazioni: Federica Anselmo, Silvano Consol, Bruno Dovel, Anna Maria Fassin, Teresa Glésaz, Maria Angela Mastropasqua, Salvatore Papagno e Candido Vallomy. La medaglia d'oro, per 50 donazioni, verrà offerta a: Giancarlo Bertolin, Graziana Bosonin, Brtuno Bottan, Maria Grazia Cianca, Giulio Clerino, Remo Gamba, Mario Tonino Rudy Yoccoz. Un distintivo d'oro con fronde lo riceverà Artemio Sucquet 75 donazioni, mentre a Zigliani sarà consegnata ce d'oro per 100 don Quattro persone, infine, raranno la goccia d'oro pe anni iscrizione all'Av nato Buat, Gaspare Nic Maolet e Franco Zigliani.

Gli avisini di Arnad d benvenuto ai neo iscritti Joly e Patrick Noro, a verrà consegnata la med bronzo p 16 donazioni di Arnad consegnerà, in croce d'oro a Giovan Piccinelli per le sue 10 zioni.

Anche la sezione wals segnerà sei diplomi di b renza per donazioni Laurent, Livia Dandres, na Thédy, Aldo Comé, Maria Linty Lorenzo Medaglia di bronzo, per nazioni, a: Massimo Adriana Storto e Giorg chey. La medaglia d'a per 24 donazioni, sarà gnata a Sergio Filippa.

DALLA VALLE

Saint-Christophe

Una conferenza sull'agricoltura

«Servizi di sostituzione aziendale»: è conferenza di oggi, alle 10, nella sede della Confederazione italiana agricoltori, in località Grande Charrière. Interverranno l'assessore all'Agricoltura, Carlo Perrin il presidente nazionale della Confederazione, Giuseppe Avolio. [a. l.]

Pollein

Integrazione di disabili nel mondo del lavoro

E' in programma La Grande Place alle 9, un seminario sul tema del percorso riabilitazione e integrazione nel mondo del lavoro di persone in carico ai servizi psichiatrici. L'iniziativa è promossa dal Consorzio delle cooperative sociali «Trait d'Union». [a. l.]

[illegible]

Il cinema Giacosa aperto 7 giorni su 7

Da domani il cinema Giacosa non chiuderà più il lunedì per turno di riposo. L'unica sala cinematografica avrà una programmazione 7 giorni la settimana. [a. c.]

[illegible]

Sciopero di sostegno ai lavoratori Cogne

Il direttivo regionale Cgil Energia, a proposito dei ventilati licenziamenti allo stabilimento Cogne, ha espresso «la propria solidarietà a quella dei lavoratori settore energia». La Cgil ha chiesto agli altri sindacati «la proclamazione di uno sciopero, per riportare l'attenzione di opinione pubblica e forze politiche sui gravi problemi occupazionali». [a. c.]

Se guardate il prezzo, siete già in fuoristrada.

SUZUKI

27.800.000*

SUZUKI VITARA.
Nuovo look, nuove dotazioni, nuovissimi prezzi.

Versioni standard e De Luxe S - berlina, cabriolet e station wagon - motori 1.6 benzina e 1.9 TD

*prezzo chiavi in mano versione 1.6 JX esclusa A.P.I.E.T.

via Nazionale, 5
Carema Torino
tel. 0125/811076 (3 linee r.a.)
fax 811280

pella

Garanzia 3 anni o 100 000 km presso i concessionari ufficiali

Servizi finanziari Suzuki

PINATO FORNITURE ALBERGHIERE E CASA

E A

RA

tto

ibili

ostra

VEKA
PROFIL-SYSTEME
Softline

RENAULT KANGOO
L'AUTO DA VIVERE COME VI PARE.
SUBITO.

RENAULT KANGOO C'È. NON PERDETE ALTRO TEMPO, FINALMENTE È ARRIVATO IL MOMENTO DI ANDARE DOVE VI PARE CON L'UNICA AUTO CHE SA ASSECONDARE LA VOSTRA LIBERTÀ. DA OGGI IN POI, [illegible] LIBERI DI UTILIZZARE LA MULTIFUNZIONALITÀ INTERNA DELLA VOSTRA KANGOO [illegible] FARE E DISFARE. SE [illegible] VIVERE COME VI PARE, AMERETE KANGOO. E LA AMERETE SUBITO.

VERSIONE	MOTORIZZAZIONE	POTENZA
RN/RT	1.2 INIEZIONE MULTIPOINT	[illegible] CV
[illegible]	1.4 INIEZIONE MULTIPOINT	75 CV
RN/RT	1.9 ECODIESEL	65 CV

URE 21.650.000. FINANZIAMENTI FINO A 60 MESI*.

A L. 237.000; T.A.N. 6,9%; T.A.E.G. 8,06%; A.P.I.E.T. ESCLUSA. SALVO APPROVAZIONE FINRENAULT. E [illegible] CORSO E VALIDA PER VETTURE [illegible] CONCESSIONARIA.

Renault:

on Amerique, 109/A - Quart (AO) Tel. 0165765121

RENAULT
LE AUTO DA VIVERE

Record di liste in vista delle elezioni amministrative che si svolgeranno il prossimo 29 nove

Ivrea, una poltrona per undici candid

In campo anche Scozzari (ex ds) e fiamma tricol

IVREA. Il programma elettorale, per ora, lascia ancora spazio alle idee e alle speranze; i nomi da mettere in lista ancora sono pochi, e lo stesso candidato alla carica di sindaco non è una certezza. Quello che è sicuro, però, è che ieri pomeriggio a Ivrea è nata l'ennesima proposta agli elettori che andranno alle urne il 29 novembre. Una proposta che nasce da una costola del pds (oggi ds): Gitana Scozzari, anni, consigliere uscente del gruppo della Quercia, ma fuori dal partito dal mese scorso, ha creato un movimento autonomo, «un gruppo - ha spiegato ieri nel primo incontro - aperto a chiunque abbia qualcosa da dire e che possa diventare, negli anni, un laboratorio di idee per la città».

Sorto per rottura nei confronti dei partiti del centro sinistra (che hanno liquidato il sindaco uscente senza un perchè, e hanno deciso candidati e programmi nel chiuso delle loro stanze»), il movimento si aggiunge al già lungo elenco di coalizioni che vogliono prendere il posto dell'amministrazione di Giovanni Maggia. Candidata alla carica di sindaco sarà, quasi certamente, la stessa Scozzari; in questi giorni, inoltre, si le adesioni per formare la lista. «Il nostro obiettivo? Avere un rappresentante in Consiglio comunale, presenza che raccolga le istanze dei cittadini».

Ieri mattina, intanto, proprio i Ds hanno presentato la lista che appoggerà (insieme a Ppi e Sdi) Fiorenzo Grijuela. Capolista Andrea Benedino, studente universitario e segretario dell'Unione comunale della Quercia. «Puntiamo al rinnovamento - spiega il segretario di federazione, Maurizio Cieol -, con diversi giovani e volti nuovi che affiancano a persone già esperte». Il caso-Scozzari viene liquidato con comunicato stampa: «Non ha più alcun titolo per parlare a nome dei Ds, e i suoi malesseri personali vanno rappresentati esclusivamente per quello che cioè solo come malesseri personali».

Per una sinistra sempre più divisa, ricompatta invece lo schieramento del centro destra. Dopo una trattativa lunga e comunque non facile, ieri è stato presentato ufficialmente il candidato Maurizio Neviani, architetto di 50 anni, alla prima esperienza politica. Lo appoggiano liste politiche (An, Forza Italia Ccd) 2 civiche (l'ormai storica «Per la città» di Fernando Privato e la «Alternativa per Ivrea», guidata da Marisa Perino). Fra le bandiere e in un clima da «convention», gli applausi dei fedelissimi dopo ogni intervento previsioni del tipo «ci presentiamo per vincere al primo turno». Neviani ha ammesso le perplessità iniziali. «Ma poi ho riflettuto sulla situazione di crisi e di stasi della città, ed ho accettato con entusiasmo l'incarico».

Destra unita? Non proprio. A rompere le uova nel paniere è spuntata, a sorpresa e finora anche in silenzio, la lista di fiamma tricolore, il gruppo staccatosi da An per seguire l'ex segretario missino Pino Rauti. Il candidato alla carica di sindaco è Domenico Sento, geometra di Castellamonte studio a Ivrea. Salgono così 11 i candidati che si contenderanno la poltrona di primo cittadino, con ben 17 raggruppamenti; ma non si escludono ulteriori sorprese. Tutti hanno già iniziato la raccolta delle firme, che è l'ostacolo maggiore il ottobre (ultimo giorno per depositare le liste). Se quanto annunciato finora dovesse essere confermato, infatti, dovranno circa 5 mila gli eporediesi chiamati sottoscrivere ogni singola lista.

Revello

Da sinistra, **Maurizio Neviani**, candidato sindaco per il polo e **Gitana Scozzari**: fuoriuscita ds, sta raccogliendo le firme per una lista autonoma

L'Ulivo si è sgretolato

Rivarolo, Gaetano perde alleati

RIVAROLO. Potrebbe essere a cinque per la poltrona di sindaco Rivarolo dopo le spaccature di Polo e Ulivo. L'ennesimo forse ultimo colpo di scena arriva versante che fino ieri sosteneva il primo cittadino uscente, Edoardo Gaetano. Cioè da quel «Laboratorio insieme» che quattro anni fa aveva reso possibile la vittoria dell'Ulivo e che oggi crea la lista «Sinistra alternativa» con candidando a sindaco Giampiero Cassulo, iscritto alle liste pds e segretario cittadino di Spi-Cgil. Di fatto, la coalizione di centro-sinistra si sgretola. «Ora ci definiranno bertinottiani - afferma Mario Scollo, portavoce del movimento -, in realtà ce ne andiamo perché l'amministrazione uscente ha tradito lo spirito che apparteneva al vecchio "Laboratorio"». Stando così le cose le possibilità di una riconferma di Gaetano alla guida di un esecutivo davvero ridotta a un miracolo. «Ci ha colti di sorpresa, il loro modo di porsi nei nostri confronti è stato scorretto», afferma l'attuale primo cittadino. Che qualcuno all'interno del suo stesso gruppo sembra deciso a mettere sotto accusa per la gestione della formazione della lista. L'azione di «Sinistra alternativa» potrebbe essere vista, però, l'estremo tentativo di convincere Gaetano a togliere dalla lista che lo sostiene alcuni candidati a favore di altri. Una svolta dunque inaspettata a che arriva qualche dopo le notizie dell'uscita di scena di Carla Boggio come candidata del Polo. «Lascio per mancanza di chiarezza tra i vertici di Forza Italia, indecisi fino all'ultimo». Adesso, tra le compagini dell'opposizione si fanno avanti due nomi per due nuove liste: Fabrizio Bertot, che correrebbe come quattro anni fa sostenuto dal suo partito, cioè An, e Gianni Terracciano, naturale candidato di Forza Italia. Difficile pensare che lo strappo nel Polo venga ricucito: lo stesso Bertot ammette tranquillamente: «Dite pure che io mi candido». Paradossalmente, chi alla fine beneficerà di queste due clamorose spaccature potrebbe Carlo Bollero (comunque in difficoltà nel formare la lista), consigliere provinciale ppi, ex segretario cittadino dc, profondo conoscitore della vita politica rivarolese. Considerato fino a ieri outsider senza grandi velleità, Bollero balza di colpo in prima fila nella corsa per la poltrona di sindaco. In tutta questa confusione, rimane fuori la Lega: il Carroccio per il momento non ha avanzato nessuna candidatura, per cui è possibile che i voti dei sostenitori di Bossi si disperdano le varie liste di centro. Senza escludere un eventuale colpo di scena che porterebbe sulla scena politica rivarolese un gruppo «trasversale» agli schieramenti che fino a questo momento si sono espressi.

Giampiero Maggio

Il sindaco uscente, **Edoardo Gaetano**, si ripresenta ma senza il sostegno di tutte le forze della coalizione che l'avevano candidato 4 anni

IN

di turno le farmacie (Ivrea, via Palestro ni (Caravino, via Ca Rossi (Lessolo, via Emanuele II 18), Neg via Roma 9), Baband via Cattaneo 9), Pier dia, via Santo Stefano (Chivasso, via Torino

CIGLIANO, giorni iniziato la sua Villa Gianotti di Cuceg sa famiglia per malat La struttura è gestita tari dell'associazion Rei: i - al mome 60 - tengono oggi notti la loro assemblea la quale discuteranno ratteristiche e dell'o zione della Casa famig

tecnico del Comune di no ha diramato un nel quale vengono ind precisione quali sono di campagna, nel nelle frazioni, la cui p competenza del Com manutenzione delle rurali spetta agli ute stesse. «Costoro - spie l'Ufficio tecnico - pos stituirsi in consorzio, tuare la pulizia delle se richiesto, anche il può entrare a far part sorzi». Per ulteriori ni si può contattare tecnico, rivolgendosi cipio negli orari di telefonando allo 0125

venerdì mattina a Sa berto Actis Caporale, residente Valperga i San Martino Due, è s stito mentre a bor motorino in via Torin centro a Salassa. Il ra ricoverato in ospeda investito dalla Golf Francesco Rubino, Capo Rizzuto.

STRADE. L strazione comunale di ha investito all'incirca milioni per la riasfalta le strade. I lavori, che svolti in due tranches dal prossimo novembr '99 - verranno 24 ottobre prossimo.

VEICOLI COMMERCIALI KM Ø

NON TEMIAMO CONFRONTI!

TRANSIT 100 RIBALTABILE TRILATERALE

2,5 D - 76 HP - Iniez. diretta - Servosterzo - Dim.: m.3,30 x 2,00 x 40
Capacità m. cubi 2,10 - Ruote gemellate

Listino chiavi in mano L. 37.907.000 nostro L. 30.990.000

con IFAS SYSTEM L. 388.000 al mese
GARANZIA 3 ANNI o 100.000 Km.

CONSEGNA IN 3 GIORNI

FIESTA WINDOW VAN

1.8D 60 HP - Port. utile Q.li 3,30 - 15,5 Km/litro servosterzo

Listino chiavi in mano L.
nostro prezzo L. 15.460.000

CONSEGNA IN 3 GIORNI

VAN 1.8 TURBO VD

Portata utile Q.li 5,60

Listino chiavi in mano L. 20.450.000
nostro prezzo L. 18.970.000

CONSEGNA IN 3 GIORNI

GARANZIA 3 ANNI o 100.000 Km.

ULTERIORI AGEVOLAZIONI PER CHI GIA' AUTOVEICOLI (ANCHE AUTOVETTURE)

Euromotor VEICOLI COMMERCIALI ORGANIZZAZIONE Autho

C.so Grosseto, 320 - TORINO - Tel. 011/739.53.53 APERTI 9.00-12.30 / 15.

Elogio dell'acciuga

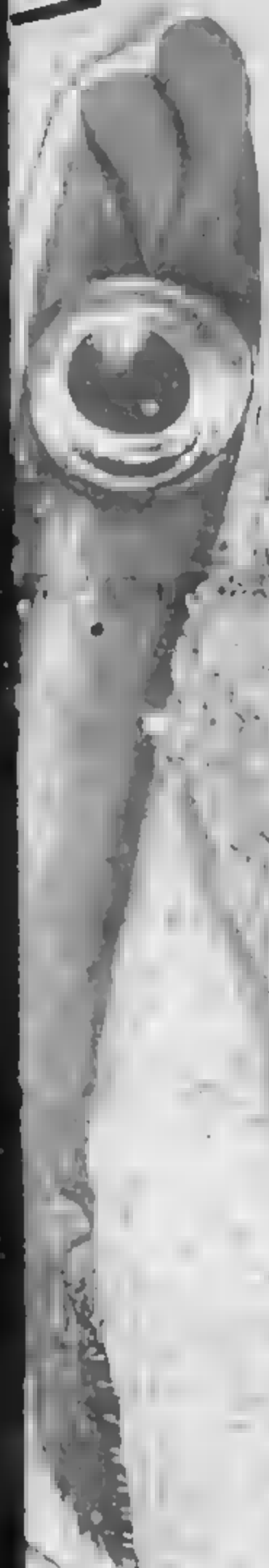

Ci vediamo
a Canelli
per celebrare l'**acciuga**
che "salta nel **mare**"
fino alle valli
Piemontesi attraverso
l'antica **Via del Sale**
Per ammirare
vetri storici di Murano,
gioielli, telerie, ceramiche
e oggetti che prendono forma
ispirandosi alla fauna
del **Mediterraneo**
Per gustare acciughe in barile
e in mille modi, "**sposate**"
ai grandi ristoratori
della zona, in un **itinerario**
arcigoloso inedito
e **intrigante**
Per sorseggiare grandi vini
e spumanti dell'antica
Casa Contratto dove,
nel silenzio delle sue cantine
si eleva ...
il canto
delle sirene

LA STAMPA

Dall'8 al 13 febbraio '99

LA STAMPA IN CLASS

è il grande progetto didattico (N.I.E.)
riservato quest'anno esclusivamente ai ragazzi
delle **scuole medie inferiori,**
che si propone con nuove schede di lavoro.

Porta alla lettura critica del giornale, avvalendosi di esercizi che ne aiutano la comprensione.

L'insegnante che desidera aderire
al progetto dovrà compilare **precisione**
il tagliando qui sotto pubblicato.

Tale tagliando dovrà pervenirci
entro il 21 novembre p.v.,
solo dopo che l'insegnante abbia ben definito:
- il numero degli studenti partecipanti;
- il numero delle copie da acquistare;
- l'indirizzo, preciso e dettagliato, dell'edicola dove avverrà l'acquisto

Il materiale per sviluppare gli esercizi sarà
inviato gratuitamente alle classi aderenti entro fine gennaio '99.

Le copie di LA STAMPA riferite al progetto **dovranno essere acquis**
giorno dall'8 al 13 febbraio 1999 compresi*.

LA STAMPA IN CLASSE '98 - '99 Compilare chiaramente in stampatello

SCUOLA MEDIA:
(scrivere per esteso il nome della scuola)

Classe e sez. Via N°

Città Prov. C.A.P.

Tel. / Preside
(pref. numero)

Nome e cognome dell'insegnante

N° allievi partecipanti N° COPIE CHE ACQUISTERANNO (previsione realistica)

NOME DELL'EDICOLA DOVE AVVERRÀ L'ACQUISTO

Via N°

C.A.P. Città Prov. Tel. /
(pref. numero)

Nome e cognome del TITOLARE DELL'EDICOLA

LA STAMPA

Per informazioni: Numero Verde 167-24361

(PM - UG - TAGLIE ADV)

i di Specchio.
tte i vostri desideri.

ARMANDO TESTA SPA

e grandi iniziative del Club: la carta di credito **Targa Key Client** di possibilità di usufruire degli **sconti sui viaggi del Gruppo Filo diretto.**

lendo.
arga" di Fiat
utilizzate. Il
ner di Targa,
gerà a tutte le
il 31/12/98.

Sconti scintillanti per viaggi sorprendenti.

Filo

Il Gruppo Filo diretto ha creato la prima "Borsa dei Viaggi Annullati", con prezzi scontati dal 20 al 60%, anche in alta stagione. In più, ogni mese, proporrà due viaggi molto vantaggiosi sulle pagine di Specchio. A questo punto basta fare due conti per scoprire che i vantaggi della Carta Club hanno un valore di molto superiore al costo dell'abbonamento (la sola carta Targa costerebbe 50.000 lire).

Abbonarsi a Specchio costa **82.000** lire. Solo **47.000** lire per chi è abbonato a La Stampa. Per abbonarsi basta telefonare al

ima riflette, poi parla.

Calcio serie D, il Valle d'Aosta sfida oggi Puchoz (ore 15,30) la Novese

Un poker per tornare in alto

Chiarenza: «Quattro gare da non fallire»

AOSTA. Al «Puchoz» comincia oggi contro la Novese (inizio alle 15,30) il poker sfide che Vincenzo Chiarenza considera fondamentali per lanciare il Valle d'Aosta nelle posizioni nobili della classifica. Distanziati di 9 lunghezze dalla capolista Valenzana, i blucerchiati fanno affidamento sui prossimi 360' di gioco per ridurre le distanze dalla battistrada. per recuperare il terreno perso, la squadra del presidente Grillo presenterà oggi due novità: il difensore Filippo Scipioni e l'attaccante Gerry Cavallo.

«Il continuo potenziamento dell'organico - sottolinea Chiarenza - testimonia la ferma volontà della società puntare in alto. Gli arrivi Scipioni e Cavallo mi permettono di sfruttare un maggior numero soluzioni tattiche, nel pacchetto arretrato sia nel reparto avanzato. Non dobbiamo assolutamente sbagliare la sfida con la Novese: è proprio della partita con la compagine di Lovisolo che dobbiamo iniziare a trovare quella continuità di risultati che ci è finora mancata. Il calendario ci propone quattro confronti in grado di rilanciarci (in casa contro la Novese il Corbetta e in trasferta sui campi dell'Ivrea e del San Colombano ndr)».

Assenti Gentile (non ancora al meglio della condizione fisica a causa di una distorsione alla caviglia destra) e Rubino (squalificato), il tecnico blucerchiato sembra intenzionato impostare la squadra sul 3-5-2 Volpone, Scipioni Milani davanti al portiere Grillo, con Clemente, Celano, Rabozzi, Cuc e De Tommaso a centrocampo e con Piro e Cavallo in attacco. La Novese precede Valle d'Aosta di una lunghezza. Nella Novese non ci sarà il capocanniere Spatari, infortunato.

Aggiunge Chiarenza: «Dobbiamo evitare di gettarci sconsideratamente in avanti, per non farci infilare in contropiede. La Novese fa affidamento sul pressing e farà tutto per imbrigliarci a centrocampo. siamo decisi a riscattare l'immeritata sconfitta Cuneo». [s. b.]

ACQUISTI RAZIONALIZZATI

In arrivo 2 punte

E' arrivato Gerry Cavallo. All'appello mancano ancora Gaetano Caridi e Luis Ronaldo Pereira per completare il reparto offensivo dei blucerchiati. Entrambi brillanti protagonisti delle amichevoli precampionato, sono finora rimasti nell'ombra: uno per scelta propria e l'altro per problemi burocratici. Caridi in Calabria, indeciso su da farsi, mentre Pereira è volato in Brasile per accelerare i tempi dell'arrivo transfer. Caridi destinato a diventare una pedina fissa nello scacchiere tattico Chiarenza, ma sembra aver rotto i ponti con la società. Ben diverso caso Pereira. Il giovane at- brasiliano ha svolto la preparazione con la squadra e aspetta soltanto risoluzione dei problemi burocratici per scendere in campo. Per accellerare i tempi dell'arrivo del transfer volato martedì scorso in Brasile. Dovrebbe rientrare dopodomani il sospirato benestare per giocare nel Valle d'Aosta. [s. b.]

Sarre all'attacco a Pro

SARRE. La trasferta Caselle, con la speranza scavalcare in classifica i torinesi (una sola lunghezza divide le squadre). Il Sarre di recuperare in trasferta i punti lasciati malamente per strada 7 giorni fa in casa contro Pro Settimo, quando in doppia superiorità numerica non riuscì a far bottino pieno, rischiando anche la sconfitta prima di doversi accontentare del pareggio.

Assente Ceccato (squalificato), rientrerà D'Herin. Dubbi sulla presenza di Degioz, in condizioni fisiche ottimali. La formazione è tutta legata alla disponibilità del capitano. il libero sarà costretto al forfait, toccherà a Parisi giostrare davanti Corvo. Il Sarre dovrebbe presentarsi con Corvo tra i pali, D'Herin, Lessio e Degioz sulla linea difensiva, Zambon, Cappellari, Pivot, D'Aprile Sorrenti a centrocampo, Rizzo e Turato in attacco. [s. b.]

SPORT FLASH

Calcio

Due derby valdostani in Seconda categoria

Oggi, 2 derby valdostani: Cogne Aosta Giorgio Elter-Valle del Lys e Quart-Coumba Freide. Altre partite: Champdepraz/Montjovet-Chiaverano, Loranzese-Grand Paradis, Pont Donnas-Lessolo, San Grato Eporedia-Hône/Arnad e Bollengo-Settimo Vittone. [s. b.]

Calcio

L'Aosta 2000 in trasferta nella Terza categoria

L'Aosta 2000 in trasferta a Montalto. Altri incontri: Courmayeur-Burolo, Roisan-Borgofranco, Chambave-Riviera delle Alpi e Villeneuve-Samone. Riposa il Banchette. [s. b.]

Esibizione a Donnas dell'Augusta Praetoria

L'Augusta Praetoria si esibirà oggi a Donnas nell'ambito della «Festa della Castagna». Nove le atlete, seguite dall'istruttrice Silvia Gueorguieva: Veronica Armenghi, Veronica Mantova, Barbara Furci, Martina Moranduzzo, Eleonora Ruffini, Jessi- Ligato, ra Trova, Erica Rudda e Laura Spandre. [s. b.]

PRIMA

La squadra di Statti gioca ad Albiano, è in testa per un punto

Aymavilles leader a rischio

Quattro trasferte per le valdostane

AOSTA. Due confronti casalinghi e quattro in trasferta domani per le squadre valdostane nel campionato di Prima categoria. Possono sfruttare il fattore campo il Saint-Pierre contro lo Spolina e il Verrès contro Strambinese. Cercano, invece, punti pesanti esterni la capolista Aymavilles/Gressan/Pila ad Albiano, l'Issogne sul terreno del Fulgor Valdengo, il Saint-Christophe a Mongrando contro il San Biagio e lo Charvensod/Sant'Orso a Verrone.

L'Aymavilles/Gressan/Pila difende la leadership ad Albiano. I gialloneri hanno un punto vantaggio sul San Giorgio, che incontra il fanalino coda Tavagnasco. Per rimanere al comando, alla squadra di Nando Statti dunque un colpaccio. Assente Borre (squalificato) e in forse Adamo.

Il Saint-Christophe lo Charvensod/Sant'Orso distanziati tre lunghezze dalla vetta cercano in trasferta punti preziosi per rimanere nelle posizioni di vertice. Il compito più ostico appare quello dei granata, che rendono visita al San Biagio (appaiato in graduatoria ad Elia e compagni). Mister Nando Reginato fa ancora affidamento sulla forza dell'attacco. Assenti Martini e Perron, rimane in forse la presenza di Isidori. I giallobl sono, invece, di a Verrone, contro un av- tutt'altro che trascendentale, ma pericoloso in casa.

Trasferta anche per l'Issoe. Dopo aver centrato domenica la prima vittoria agionale, la formazione di Daniele Perracca vuol raccogliere qualcosa di concreto sul difficile campo del Fulgor Valdengo, che ha finora deluso le attese (3 pareggi e 2 sconfitte), ma che rimane compagine temibile.

Il Saint-Pierre e il Verrès hanno l'occasione sfruttare il fattore campo. La squadra di Giulio De Ceglie vuol subito riscattare, contro lo Spolina, la prima sconfitta stagionale rimediata domenica scorsa. Tre rientri importanti tra i rossoneri: Di Francesco, Cetara e Vai. Ancora problemi di formazione, invece, per il Verrès. Nella sfida con la Strambinese, mister Marco Chiabotto deve fare a meno di Balbiano Bianco, con Marcellan e Milani in forse. Sicuri i rientri di Giovanzana Calò. [s. b.]

Nando Statti, mister dell'Aymavilles

SPORT POPOLARI

Il calendario oggi e le classifiche dei vari tornei

Tsan, è ora di semifinali Fiolet fermo per le «reines»

AOSTA. Negli sport popolari, dopo la conclusione del campionato autunnale di **roberto** ci sta avvicinando alla fine anche per altre specialità. Nello il campionato è arrivato alle semifinali di oggi di serie A. Le squadre qualificate 4: Châtillon, Nus, St-Vincent e Verrayes. Queste ultime 2 do- prima giocarsi uno spareggio e l'abbinamento: Châtillon con la perdente di St-Vincent e Verrayes e Nus la

In serie B il titolo stato vinto domenica dal Montjovet che ha battuto il Verrayes 2531-2124. Per il Montjovet si tratta di un ottimo «bis» perché aveva già vinto il titolo valdostano di serie B nel campionato primaverile. Per la C/D il campionato in un girone unico a 7 squadre la coppa andrà alla squadra che totalizzerà maggior numero punti. Nel fine settimana si giocano le partite della 6ª e penultima giornata, che vedono Challand-St-Anselme contro Quart, Pontey contro St-Denis, Antey/Torgnon contro Montjovet, riposo del Fénis. La classifica: in il Montjovet con 8 punti; Quart e Fénis seguono 6; Pontey e Antey-Torgnon a zero. Negli junio- il titolo assegnato al Montjovet che ha preceduto il Verrayes. Il campionato era in un girone unico 6 squadre.

Per il **fiolet** tutto è rimandato 25 ottobre perché oggi è giornata di riposo data la concomitanza finale «bataille de reines». In A il titolo sarà assegnato alla vincente tra Porossan e St-Christophe, rivali «storiche» della specialità, che alla 10ª finale fra campionati primaverili e autunnali. In serie B la finale sarà fra Allein Bosses; in serie C, in finale La Thuile, Morgex II Morgex IV; in serie D Etroubles contro Valpelline e in serie E in finale Arvier, Etroubles e St-Oyen. [b. bas.]

Walter Blanchod capitano dello Châtillon arrivato in semifinale nel campionato di

Prima di esprimere un
desiderio,
aprite bene gli occhi.

Potete anche non crederci, ma i vostri desideri sono diventati realtà.
La Corsa 1.0 Viva, ad esempio, con 12V, 55CV
fa fino a 880 km con un pie
Adesso datevi pure un pizzico. Quando vi sveglierete, scoprite che è tu
* condizioni extraurbane (norme CEE 93/116)
AUTOCLUB
CHIVASSO - Strad
VOLPIANO - C.so Re

colati reni.

non solo ti fa bene, ma ti coccola. Ti coccola i reni, la
e vuoi e coccolati ogni giorno. Acqua S. Bernardo. Così
a sua bontà... che in più ti coccola.

leggera, così leggeri.

S. Bernardo

LA STAMPA

SPECIALE

SUPPLEMENTO AL NUMERO ODIERNO

Oggi pomeriggio alla Croix Noire incoronazione della «Reina di rein

La «Bataille» si ispira alla natura dove le bovine lottano per l'erba migliore

LE stagioni come enormi onde che trasportano tempo, cose e fatti. Spingono l'uomo di montagna e il suo lavoro, lo aiutano a rifare ciò che l'esperienza gli ha consegnato; lo spronano a ritoccare qualche magagna, a eliminare qualche . Sono enormi, le onde, non devastano, non sospinte da uragani, non deformano nè mortificano il paesaggio. Scandiscono il tempo anche della tradizione, che così si ripete uguale.

In salita s'infilano sulla scia silenziosa delle navi sciolte dal sole alto; in discesa rotolano il tonfo degli zoccoli, l'ansimare delle mandrie, il sordo battacchiare dei campanacci, le urla dei pastori, l'abbaiare dei cani. E il vento che precede e segue le onde sbatte ciuffi d'olina ormai bruciata, senza più il verde dell'estate, pronta a stendersi, docile, sotto il peso della .

La primavera porta verso le montagne la tradizione dei giochi popolari: il sole li scaldano mazze e sfere del fiolet e della rebatta. L'autunno riporta a valle le mandrie dagli alpeggi e l'istinto delle bovine di conquistarsi l'erba migliore. E' quanto rimane ai mansueti animali di quando lottavano per la sopravvivenza e sceglievano un «pranzo» migliore sen pastore. La «firma» dell'indole battagliera nel loro Dna. Indelebile.

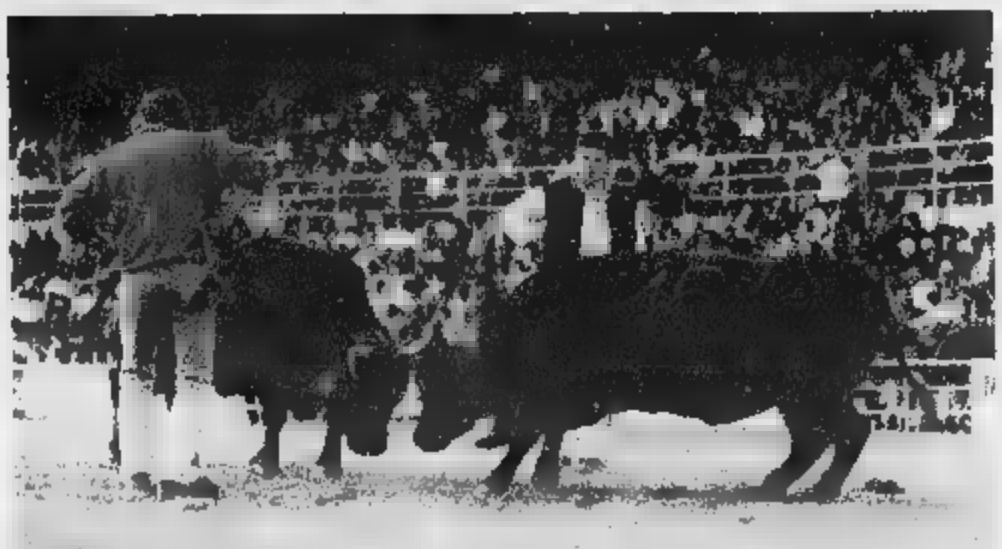

Nell'immagine precedente edizione della finalissima che si svolge all'Arena della Croix Noire, situata alle porte di Aosta

La sfida sull'onda della tradizione

Il montanaro osserva da sempre e da sempre le lascia fare e si appassiona nel vedere il loro incrociar di corna. Sembrano arieti impazziti quando si scagliano l'una contro l'altra con agilità inattesa. Nei pascoli alti il «devan bergi», il primo pastore, quello che sceglie dove ogni giorno la mandria andrà a brucare, è attento, sa fino a quando lasciarle lottare. A volte interviene, corre a fermarle con il bastone, perché la battaglia non degeneri, perché il sangue non prenda il posto di spinte e incornate.

La «regina» sarà poi riconosciuta per il resto della stagione, qualcuna la sfiderà ancora, soltanto provocazioni. «Regina» indiscussa del pascolo, della mandria, della stalla. Anche quando tornerà a valle il trofeo, il «bosquet», intreccio di rami di larice e abete con specchietti e nastri rossi, il colore del combattimento. Il simbolo della vittoria resterà inchiodato alla

Il combattimento non è violenza e solo le «gravide vi sono ammesse

porta della stalla e la «rei marrà tale fino a quand giovane manza tro coraggio sfidarla e di v la.

E nelle «batailles» orga dall'uomo, la na evitare la violenza. Quell to di sopravvivenza che le «regine» alla lotta, sa fermarle quando sono gr il freno alla loro furia è il no che sta per nascere. gong suonasse, ord loro abbandonare pe mettere in pericolo la nu ta. L'allevatore ha così «s la regola: soltanto «reine vide possono partecipa combattimenti, per evita tentino di sopraffarsi.

Quei fianchi grandi u no, gli zoccoli punteran prato, lo solcheranno, i m si tenderanno sotto i mar o castani, le corna si avv no, cercheranno il punto le. Poi, però, quando la sarà troppa, quando le tremoleranno, allora ga. Toglierà la testa, la s ta, la piegherà di lato, ind gerà si volterà, lasciar l'avversaria gli applausi rena. Una resa perché continui. Non lascerà tanto combattere, soltan pesante stanchezza che s perata già il giorno succe

Questo pomeriggio, all Noire, sarà così. «Bo'na b a tcheut».

RAI RADIO TELEVISIONE ITALIANA

RAIUNO

RAIDUE

RAITRE

STRUTTURA PROGRAMMI

REGIONALE PER LA VALLE D'AOST
POUR LA VALLEE D'AOS

VIA CHAMBERY 36-38 - 11100 AOSTA - TEL. 0165/3081

In TV

- RAITRE
ore 14,00 - 19,30 - 22,45

PROGRAMMI
dal martedì al venerdì
ore 19,55 RAITRE

In Radio

TGR - RADIOUNO ore 7,2
(escluso domenica e festiv

TGR - RADIODUE ore 12,1

STRUTTURA PROGRAM
ore 14,15 dal lunedì al saba
RADIODUE

de Rèine
Pri
pe la Rèine que

L'inizio della manifestazione è previsto per le 12,30

Il giorno del gran finale

Sono iscritte alla sfida 172 bovine

AOSTA. E' il giorno della 41ª finale. Tre bovine saranno incoronate nell'arena della Croix Noire, una sarà la «regina delle regine». Alla manifestazione parteciperanno 172 mucche, divise in tre categorie; altre 17 erano iscritte, ma potranno partecipare perchè malate oppure «infortunate» (dalle corna rotte o scheggiate a dolori malattie di vario tipo).

Gli organizzatori aspettano 8-9 mila spettatori. «Abbiamo sistemato uno stand di prodotti tipici nel piazzale davanti all'arena - spiega Bernard Clos, vice presidente dell'"Association amis de la bataille de reines" speaker della manifestazione -. Ci saranno anche un servizio di ristoro, un bar e una "buvette"». Tra le bovine favorite ci le «reines» vincitrici dell'edizione '97: prima categoria, Suisse di Leo Voyat; in 2ª, Suisse di Arturo Nex; Marquisa, Callisto Vièrin, passa dalla 3ª categoria vinta l'anno scorso alla 2ª di quest'anno (è aumentata di peso).

Ieri pomeriggio, i 30 componenti del comitato organizzatore sono andati all'arena per incominciare a predisporre la Croix Noire per la manifestazione. Oggi alle 9, incomincieranno le operazioni pesatura della bovine, che andrà avanti fino alle 11. Poi, si saranno i controlli degli auricolari le visite veterinarie alle bovine, con tanto di ecografia su 30 mucche sorteggiate (oltre alle 3 «regine» dell'anno scorso.

Per la finale, gli organizzatori dell'«Association amis de la bataille de reines» hanno anche deciso di offrire al pubblico un opuscolo: 65 pagine, preparate dall'«Avi presse» di Aosta e stampate dalla tipografia «Testolin» di Sarre, con fotografie e caratteristiche delle 189 bovine iscritte alla manifestazione (comprese le 17 assenti per «infortunio»). «Venderemo il libricino a mila lire, giusto per coprire le spese - spiega Clos -. In quell'opuscolo ci sarà anche uno "specchietto" da completare gli abbinamenti degli incontri. Servirà a seguire meglio la manifestazione».

Gli organizzatori hanno fatto stampare 4 mila copie dell'opuscolo. «Ci saranno molte famiglie, ne basterà uno ogni tre o quattro persone» spiega ancora Clos. Le «batailles» s'inizieranno alle 12,30. Il biglietto d'ingresso alla finale costerà 15 mila lire. La premiazione delle «reines» è prevista per le 18,30.

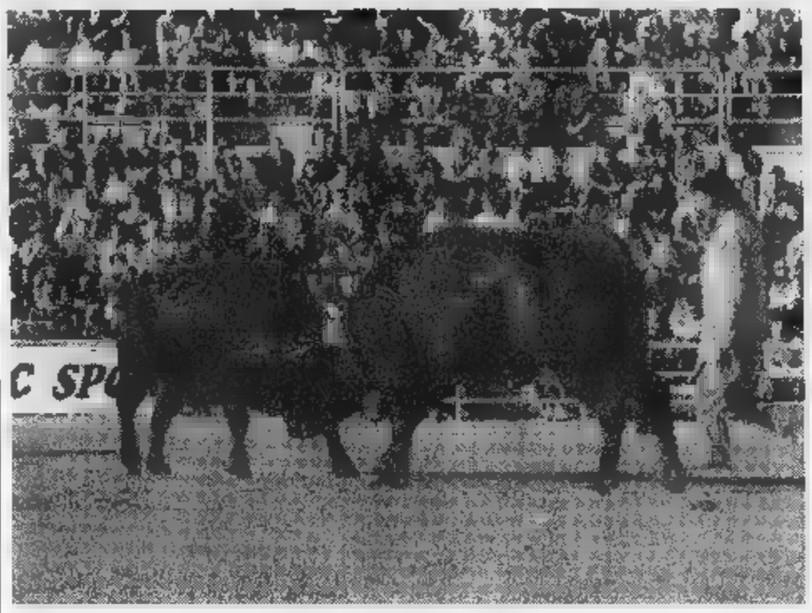

Un della «bataille de reines» dell'anno nell'arena della Croix Noire dove quest'anno si affronteranno 172 bovine iscritte alla finale dell'edizione 1998

IN TELEVISIONE

Diretta e «premio Rai»

Due ore e tre quarti di diretta e un premio per le due «regine» protagoniste del miglior combattimento. Sono i programmi della sede Rai della Valle d'Aosta per «Bataille reines» in programma oggi all'arena Croix Noire di Saint-Christophe. Il giornalista Roberto Mirteto seguirà i combattimenti dalla tribuna e farà la telecronaca delle «batailles»; sarà affiancato dall'allevatore Laurino Réan, che offrirà la sua esperienza per il commento tecnico. Ci sarà anche un «inviato sul campo»: Cesarino Cerise, anche lui giornalista della sede Rai valdostana, andrà a intervistare allevatori e altri personaggi box e nel «dietro le quinte» dell'arena. La squadra esterna per le riprese utilizzerà 4 telecamere (una mobile) e sarà coordinata da Giorgio Turille; regista della diretta sarà Giorgio Squarzino. Per il terzo consecutivo, c'è in palio il «premio Rai»: nell'edizione 1998 saranno due grolle d'argento, consegnate agli allevatori delle due bovine protagoniste dell'incontro più «spettacolare». Gli della diretta: dalle 16,05 alle 18,50.

VALSER

Crisi Antonio & C. s.n.c.

In un'abitazione, il serramento serve solo a riempire un vuoto nel muro?

Noi pensiamo che essi debbano essere: arredamento, qualità, bellezza, tecnologia evoluta e ricerca di materiali innovativi

CAMPAGNA VANTAGGI VALSER RIVENDITORI AGOSTO 1998

I nostri serramenti usufruiscono del contributo regionale per il risparmio energetico

LE GARANZIE
- MIGLIAIA INSTALLAZIONI IN VALLE
- CHIAVI MANO
- 20 ANNI GARANZIA GLOBALE
- FERRAMENTA: MAICO E GU
- CERTIFICAZIONI EUROPEE
- PERFETTO ISOLAMENTO TERMOACUSTICO
- POSA CON NOSTRO PERSONALE
- ASSISTENZA DIRETTA E IMMEDIATA
- SOSTITUZIONE SENZA OPERE MURARIE

I NOSTRI
- SERRAMENTI IN PVC
- SERRAMENTI IN PVC/AL (nuovissimi)
- IN LEGNO E LEGNO/AL
- SERRRAMENTI IN ALLUMINIO E AL/LEGNO
- PARETI DIVISORIE
- PORTE INTERNE E BLINDATE
- TAPPARELLE VENEZIANE, ZANZARIERE, TENDE OSCURANTI
- CASSEFORTI

siamo concessionari in esclusiva per tutta la Valle d'Aosta dei prestigiosi serramenti Internorm FINESTRE SUL MONDO

FORNIAMO PREVENTIVI GRATUITI, IMPEGNO, A CASA VOSTRA; TELEFONATECI PER FISSARE UN APPUNTAMENTO CON UN NOSTRO TECNICO

VALSER Loc. Les Iles - 11020 Pollein (Aosta) - tel./fax (0165) 53.325

Venite a vederla. Venite a provarla vostro Concessionario Škoda.

LINTY AUTO

Plan Felinaz 23 - Charvensod - Aosta
Tel. 0165/26.22.86

VERSIONE	kW	CV	km/h		
1.6 LX	74	101	187	7,9	27.895
1.6 GLX	74	101	189	7,9	30.995
1.8 GLX	92	125	200	8,8	33.595
1.8 T 5V	110	150	216	7,9	33.245
1.9 TDI GLX	66	90	170	14,4	33.545
1.9 TDI 5V	81	110	191	11,5	33.895

Gruppo Volkswagen

FINGEMMA finanzia la vostra Škoda

IVAT
tante idee
un solo marchio

IVAT
beaucoup d'idées
un seul label

INSTITUT VALDOTAIN DE L'ARTISANAT TYPIQUE
IVAT

I nostri punti vendita esclusivi:

i, Xavier de Maistre - Tel. 0165/41462
AYAS Hameau Antagnod - Tel. 0125/306767
COGNE 32, rue Dr. Grappein - Tel. 0165/74322
COURMAYEUR rue de l'Eglise - Tel. 0165/846227

amministrativa - 99, rue Chambéry - 11100 Aosta - Tel. 0165/263609

...i materiali che nessuno ha all'infuori dei ns. clienti
VUILLERMIN GUALTIERO
INDUSTRIA E COMMERCIO MARMI E GRANITI
CAVE - SEGHERIA - LABORATORIO
VIA CIRCONVALLAZIONE, 82
11029 VERRES (VALLE D'AOSTA)
TEL. [illegible] r.a. - FAX 0125/920428

LA STAMPA

VALLE D'AOSTA

...il grande ritorno delle lose per tetti in pietra di courtil "della Valle di Champorcher" (Ao)
VUILLERMIN GUALTIERO
INDUSTRIA E COMMERCIO MARMI E GRANITI
CAVE - SEGHERIA - LABORATORIO
VIA CIRCONVALLAZIONE, 82
11029 VERRES (VALLE D'AOSTA)
TEL. 0125/929.080 r.a. - FAX 0125/920428

Previsti nuovi svincoli in Bassa Valle, dal '99 un'area di servizio a Brissogne

Autostrada, un futuro a 3 corsie

La Sav vuole ampliare il tratto Verrès-Ivrea

HONE. C'è la terza corsia autostradale, nel futuro della Sav. La società ha già mosso i primi passi, a livello burocratico, negli uffici romani dell'Ente strade (ex Anas) e del ministero dei Lavori Pubblici. La realizzazione dell'intervento è prevista da Verrès a Ivrea, ma rientra in un piano globale di ammodernamento dell'autostrada che richiederà anni [illegible] lavoro e, soprattutto, centinaia di miliardi di spesa. Il progetto prevede anche i nuovi svincoli di Pont-Saint-Martin, Verrès [illegible] Châtillon, ormai inadeguati al traffico attuale.

La notizia della futura realiz[illegible] della terza corsia è trapelata, quasi sottovoce, durante la presentazione a Hône del progetto comunale di variante della A5, venerdì. Ad [illegible] alla clamorosa novità è stato il sindaco Luigi Bertschy che, parlando della possibile variante dell'attuale tracciato, ha detto: «Il nostro progetto ha subito un'accelerazione quando abbiamo saputo che, [illegible] dell'aumento del traffico, dopo l'anno 2005 la Sav ha intenzio[illegible] di realizzare la terza corsia».

Ferruccio Mannini, consigliere di amministrazione della Sav che ha partecipato alla riunione di Hône, conferma: «La società è in un settore dove, tra il pensiero di un'opera [illegible] la sua realizzazione, passano 15 anni. Studi europei parlano di un aumento del traffico su gomma, nei prossimi 20 anni, che potrà raggiungere il 40 per cento. La [illegible] è stata pensata negli Anni 50. E' quindi logico che oggi abbia problemi perché lo scenario è ben diverso. La Bassa Valle, nei giorni di punta, ha difficoltà di smaltimento del traffico. Nelle intenzioni Sav, [illegible] terza corsia comincerebbe a Verrès per concludersi allo svincolo di Pavone. Ma Ativa (società che gestisce la Quincinetto-Torino, ndr) non ha [illegible] valutato questa possibilità».

La gigantesca opera stradale, però, non dovrebbe stravolgere [illegible] oggi attraversate dalla A5. La Società autostrade valdostane è orientata a realizzare la terza corsia assorbendo l'attuale corsia di emergenza e realizzando aree di sosta a breve distanza l'una dall'altra, un progetto [illegible] parte già attuato dalla Rav per il tratto Aosta-Morgex. Tra un anno, intanto, ci sarà un'altra novità nella A5: a Brissogne, nella zona della vecchia barriera, sarà realizzata una grande [illegible] modernissima area di servizio, comprensiva di un ufficio informazioni della Regione. Un sottopasso pedonale collegherà la struttura ad un campo da golf realizzato vicino al laghetto, dov'è prevista la ristrutturazione dell'attuale ristorante. La Sav, per ora, aspetta le prime indicazioni da Roma sui progetti della terza corsia. La sua con[illegible] sta per scadere, ma è in arrivo una proroga fino al 2020. E il terzo millennio, in Bassa Valle, potrebbe cominciare all'insegna di un gigantesco cantiere.

Stefano Sergi

L'autostrada Aosta-Quincinetto nel tratto di Hône. La Sav sta studiando l'ipotesi di costruire una terza [illegible]

IL CASO

UN PAESE ATTRAVERSATO DA TUTTO

«Spostatevi dal paese»

Hône vuole la variante: 150 miliardi

HONE. Prevenire è meglio che curare, recitava [illegible] celebre spot. Gli amministratori comunali di Hône, appena hanno sentito parlare di terza corsia autostradale, sono scattati come molle: «Ci mancava questa». Si sentono calpestati, circondati, sventrati da quello che per molti è il lato oscuro del progresso. Sul loro territorio passa tutto, manca soltanto un aeroporto: statale, ferrovia, autostrada, metanodotto (doppio tracciato), oleodotto, elettrodotto (due). Il paese dei tubi, insomma. E la gente comincia ad innervosirsi. Gli spazi edificabili sono sempre [illegible] (le servitù impongono distanze inderogabili), lo smog e il rumore (sia pure ridotto dalle barriere) costituiscono realtà incontestabili, cavi elettrici e scavi per le tubature non sono l'ideale sotto il profilo ambientale. E ora, anche l'idea di una terza corsia autostradale. Renato Fraduroux, [illegible] sindaco di Hône eletto in Consiglio regionale, ci pensa[illegible] da tempo [illegible] ora è uscito allo scoperto: «Vorrei che spostassero l'autostrada». Una provocazione? [illegible]o, un'idea. Anzi, qualcosa di più, perché l'ingegnere Umberto Ventosi di Aosta ha già redatto su incarico del Comune una relazione tecnica intitolata: «Autostrada A5. Proposta di variante per l'eliminazione dell'attraversamento dell'abitato di Hône». L'ha presen[illegible] venerdì pomeriggio, davanti agli amministratori della zona, al deputato Luciano Caveri e ai consiglieri regionali Roberto Nicco e Teresa Charles.

[illegible] progetto è semplice: l'autostrada finirebbe tutta [illegible] galleria, a monte (imbocco della valle [illegible] Champorcher) rispetto al tracciato attuale. Un tunnel lungo 2656 metri, con tre corsie per ogni direzione [illegible] marcia. Piccolo problema, i costi: 150 miliardi e 250 milioni, senza considerare lo smantellamento della tratta (e della galleria) attuale. L'autostrada, oggi, occupa a Hône 94 mila metri quadrati, di cui 50.500 edificabili, oltre ad altri 40 mila metri quadrati (sempre edificabili) lasciati liberi per la «fascia di rispetto». E' già pronta un'altra idea: nei 50 mila metri quadrati lasciati liberi dalla A5 potrebbero sorgere [illegible] abitazioni di 120 metri quadrati l'una, cioè [illegible] investimento di circa 30 miliardi. E nella fascia di rispetto, c'è spazio per altre 100 alloggi per altri 24 miliardi [illegible] [illegible]. Per costruire la doppia galleria, verrebbero tolti 800 mila metri cubi di roccia e gettati 160 mila di cemento. Un lavoro di 3 anni per almeno 100 persone. Resta soltanto un interrogativo:. chi offre i 150 miliardi? [s. ser.]

In palio c'è anche una Fiat Seicento

Stampa In premia i lettori fedeli

MOLTI lettori della Stampa godono di un privilegio, quello di ricevere il nostro giornale sullo zerbino di casa, entro le 7,30 del mattino, senza spendere una lira in più.

Aderire al servizio «Stampa In» (attivo ad Alessandria, Aosta, Asti, Cuneo, Novara, Sanremo, Savona e Vercelli) [illegible] facile: basta contattare l'agenzia della propria città [illegible] rivolgersi al numero verde 167-113344, a disposizione per qualunque chiarimento.

Ma oggi per i lettori che usufruiscono di «Stampa In» c'è anche un grande concorso. Fra tutti coloro che utilizzano il servizio alla data del 31 ottobre verranno estratti una Fiat Seicento S, motorini Piaggio (dal 2° al 5°), zainetti Seven (dal 6° al 25°), orologi Fossil da uomo (dal 26° al 45°), orologi Fossil da donna (dal 46° al 65°), vocabolari Zingarelli in cd-rom (dal 66° all'85°) e vocabolari Zingarelli «Minore» (dall'86° al 100°). Cento premi per i lettori più fedeli della Stampa.

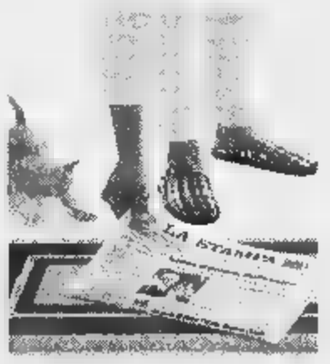

«Stampa In» dà anche diritto gratuitamente [illegible] servizi nel campo di salute, viaggi, casa, auto, scuola, informazioni legali e burocratiche. Si possono infine avere sconti presso moltissimi negozi della propria città: l'elenco è contenuto nel materiale informativo che viene consegnato al momento dell'adesione.

Dopo la sentenza di ineleggibilità pronunciata in appello

Ottoz rimpiazza Rollandin

Mercoledì il «cambio» in Regione

AOSTA. Finirà mercoledì mattina l'XI legislatura in Regione per Augusto Rollandin, dopo la sentenza della Corte d'Appello [illegible] Torino che ha sentenziato la sua ineleggibilità e ne ha annullato la nomina a consigliere regionale. Per il 21 ottobre [illegible] convocata l'assemblea regionale. La decisione della corte d'appello di Torino, dice il presidente del Consiglio, Roberto Louvin, «è una sentenza immediatamente esecutiva e quindi imporrà all'assemblea, sempre che il dispositivo venga notificato alla Regione, la presa d'atto di quanto disposto dalla cor[illegible] circa l'ineleggibilità e la nullità della [illegible] di Rollandin, [illegible] successivamente a provvedere alla "surrogazione" del consigliere con il primo escluso della lista in cui Rollandin [illegible] candidato».

A notifica avvenuta la presidenza del Consiglio dovrà fare recapitare ai consiglieri regionali un ordine del giorno aggiuntivo che preveda la decadenza di Rollandin e la nomina del sostituto. «Possiamo farlo - dice ancora Louvin - anche nella mattinata in cui si svolge il Consiglio regionale». A rimpiazzare l'ex presidente della giunta sarà Eddy Ottoz, 18° della lista unionista con 1471 voti [illegible] preferenza, 9 [illegible] meno di quelli ottenuti da Ennio Pastoret, assessore all'Istruzione.

Da sinistra, il presidente del Consiglio regionale Robert Louvin e Eddy Ottoz

Ottoz [illegible] nato a Mandelieu in Francia il 3 giugno del 1944. Sposato [illegible] Liana Calvesi [illegible] padre [illegible] Laurent, Patrick e Pilar, per anni, a cavallo tra il 1960 e il 1970, è stato uno dei migliori specialisti mondiali dei 110 ostacoli, 4° alle Olimpiadi di Tokio, medaglia [illegible] bronzo ai Giochi del 1968 a Città del Messico, campione europeo, per anni primatista italiano [illegible] 13"4 prima [illegible] essere scalzato dal figlio Laurent. E' delegato regionale del Coni per la Valle. [a. c.]

RAI
RADIO TELEVISIONE ITALIANA

SEDE REGIONALE
SIEGE REGIONAL
Via Chambéry, [illegible] - 11100 AOSTA - Tel. 0165/3081

- Redazione TGR tel. 0165 30.82.25 - 30.82.12
- Struttura Programmi tel. 0165 30.83.26
- Ufficio Abbonamenti tel. 0165 30.82.44 - 30.82.46
- Informazioni tecniche e segnalazioni tel. 0165 [illegible]
- Direzione tel. 0165 30.82.10

IN RADIO: DAL LUNEDI' AL SABATO
LA VOIX DE LA VALLÉE
A CURA DELLA REDAZIONE TGR
ORE 7,20 RADIOUNO ORE 12,10 RADIODUE
....
PROGRAMMAZIONE REGIONALE
a cura della STRUTTURA PROGRAMMI
ORE 14,15 RADIODUE

IN TV:
TGR - RAITRE ore 14,00 19,30 22,45
STRUTTURA PROGRAMMI
dal martedì al venerdì ore 19,55 RAITRE

Dino Viérin e Ennio Pastoret hanno incontrato i sindacati

«Corsi al posto di esami»

E' stata discussa la «spendibilità»

AOSTA. «Non ci siamo iscritti al partito degli esami». Lo ha detto il presidente della giunta Dino Viérin, dopo il lungo colloquio che ha segnato venerdì sera la ripresa delle trattative tra governo regionale [redacted] sindacati sulla delicata questione della «spendibilità» del voto di francese alla Maturità per l'accesso ai posti pubblici per i quali è richiesta la laurea.

Un momento dell'incontro di venerdì sera tra i rappresentanti dei sindacati, il presidente Viérin e l'assessore Pastoret

Un confronto durato oltre due ore, al quale hanno partecipato, oltre ai responsabili sindacali del settore scuola, erano presenti i segretari confederali. «L'incontro - ha detto Viérin, che era affiancato dall'assessore all'Istruzione Ennio Pastoret - era un impegno che ci eravamo assunti e che abbiamo codificato nella legge destinata [redacted] disciplinare la prova [redacted] francese nell'esame di Stato, dandoci come tempo massimo 12 mesi per trovare una soluzione. Lunedì l'assessore all'Istruzione, sullo stesso argomento, incontrerà i rappresentanti di genitori e studenti».

I sindacati non nascondono «la difficoltà del momento» [redacted] si sono dichiarati «soddisfatti del fatto che si sia riaperto un tavolo di trattative». In campo sindacale è comunque parso evidente che le posizioni non sono omogenee. A fronte di uno schieramento composto dai sindacati scuola di Cgil, Cisl, Uil e Snals, che contesta la legge e si è schierato apertamente con gli studenti [redacted] punto [redacted] proclamare uno sciopero dei docenti per il [redacted] ottobre, c'è il Savt che [redacted] il segretario Firmino Curtaz ha manifestato «apprezzamento per il provvedimento» [redacted] ha espresso «l'auspicio che la legge venga approvata».

Sul problema «spendibilità» [redacted] sembra neppure esserci completa sintonia tra le segreterie confederali [redacted] i settori scuola. Non [redacted] caso Curtaz ha sostenuto che «a suo parere, [redacted] presenza della riapertura delle trattative, gli insegnanti dovrebbero revocare lo sciopero». Anche perchè, ha aggiunto il segretario del Savt, «ci sembra, da quanto ha detto il presidente Viérin, che la giunta regionale [redacted] intenda frapporre ostacoli per l'ingresso dei laureati nel mondo del lavoro».

Chiara [redacted] direttrice sulla quale intende muoversi la giunta. «Non vogliamo sottoporre a ulteriori esami coloro che hanno conseguito la maturità in Valle [redacted] che - ha detto Viérin - hanno alle spalle 13 anni di studio della lingua francese. Siamo invece [redacted] per esaminare [redacted] le componenti [redacted] mondo della scuola, studenti, docenti, genitori, la realizzazione di percorsi formativi certificati [redacted] obbligatori che permettano [redacted] ottenere la piena valorizzazione sia delle professionalità della scuola sia della lingua francese». [a. c.]

[redacted] DALLA CITTA'

SOCIALE

La visita in Valle [redacted] Reginald Green

Arriverà domani alle 18 in Valle Reginald Green, padre [redacted] Nicholas, il bambino ucciso da alcuni banditi in una rapina nel Sud Italia. E' stata l'Associazione donatori di organi (Aido) presieduta da Enrica Bonetti Quinto in collaborazione [redacted] Regione a organizzare i 4 giorni di visita in Valle di Green. Martedì, alle 21,15, alla biblioteca regionale, il presidente del Consiglio, Roberto Louvin, presenterà la serata dal tema: «Ricordando Nicholas». Prima della partenza (fissata per venerdì) sono previsti altri incontri con [redacted] popolazione a Courmayeur [redacted] ad Aosta.

GRAFICA

Concorso per il logo del Centro turistico giovanile

Il Centro turistico govanile ha indetto un [redacted] di grafica per la scelta del «logo del cinquantenario» di fondazione del Centro. Il concorso è aperto ai giovani nati dopo [redacted] 1° gennaio 1972 e gli elaborati devono prevenire entro il 17 dicembre alla segreteria del Centro, in corso Matteotti 11 di Torino. [a. c.]

SCUOLA

Due corsi universitari per Scienze politiche

Le lezioni di sociologia dei paesi in via [redacted] sviluppo per il corso di laurea in Scienze politiche organizzato nel capoluogo dall'assessorato regionale della Istruzione e Cultura, si terranno il martedì dalle 17 alle 20 e i giovedì dalle 17 alle 21,15 al Manzetti, mentre il corso di Storia delle dottrine politiche avrà luogo [redacted] mercoledì e il giovedì dalle 17 alle 20 all'Ipr. [a. c.]

[redacted]

Un progetto per le donne in Europa

Secondina Squarzino, consigliere segretario del consiglio regionale, Maria Grazia Vacchina, difensore civico [redacted] Ornella Pizzoli, della Consulta regionale per la condizione femminile, hanno partecipato nei giorni scorsi [redacted] Milano al primo seminario transnazionale del progetto «Savoir faire [redacted] Europe». Il progetto individua come obiettivi prioritari da raggiungere «l'ampliamento delle opportunità di scelta [redacted] di occupazione per le donne all'interno del mercato del lavoro e il sostegno allo sviluppo professionale delle donne nella pubblica amministrazione, nel settore terziario e nei servizi sociali». [a. c.]

ARTE

I quadri di Roberto Carati

E' aperta da qualche giorno alla saletta d'arte comunale di via Xavier [redacted] Maistre la mostra del pittore Roberto Carati. La rassegna resterà aperta fino al [redacted] ottobre [redacted] orario 10 - 12 e [redacted] - 19, escluso il lunedì. [a. c.]

[redacted]

L'eskimo del 1998

L'eskimo blu copriva un'andatura stanca di un corpo minuto sovrastato da una statuaria testa candida. Tedesco, marxista sfiduciato, [redacted] sorprese a diventare l'idolo dei suoi «nipoti»: Herbert Marcuse fu il filosofo guida del '68 [redacted] volerlo. Vide sfilare nel maggio francese il [redacted] eskimo addosso a migliaia di studenti inviperiti, sentì parlare del suo «Uomo a una dimensione», scritto quattro anni prima, come la «Bibbia» della contestazione, anzi, della rivoluzione.

Lui, nonno, aveva gettato un ponte con i nipoti che contestavano i padri. Il '68 fu uno scon[redacted] [redacted] generazioni, una rivolu[redacted] del pensiero, un capovolgimento di valori. Il [redacted] aveva scritto tutto quanto doveva [redacted] poteva; stanco [redacted] ritirò. I nipoti travolsero tutto con la foga un po' miope della gioventù, i padri si dissociarono, combatterono con durezza i figli, risposero con manganelli, manette e galera all'insurrezione studentesca.

Nel 1998, cent'anni dopo la nascita [redacted] Marcuse, quelli che erano figli e nipoti [redacted] padri. Nelle strade di Aosta sfila una riedizione del '68, ma soltanto in senso scenico. Lo scontro generazionale non c'è, anzi. I padri non reprimono, [redacted] solidali con chi grida slogan. I figli [redacted] vogliono cambiare il mondo, ma soltanto una piccola parte del loro esame di maturità. La differenza dell'orizzonte è notevole. I padri hanno aggiunto alla lotta dei figli qual[redacted] di più, hanno ampliato l'obiettivo che non è soltanto la scuola, ma [redacted] modo di vivere [redacted] Valle d'Aosta il bilinguismo.

I padri-figli del '68 non hanno però riesumato l'eskimo e rispolverato Marcuse, ma hanno per un attimo svestito i panni dell'opportunismo [redacted] grazie [redacted] loro figli hanno ricordato l'esistenza dell'indignazione. Non pare essere però un impeto di ribellione. Che sia ancora opportunismo? Dal punto di vista sociologico il fenomeno è tutto da analizzare. Il comportamento è schizofrenico: soltanto a fine maggio i padri hanno scelto attraverso le urne coloro che oggi contestano tramite i figli o [redacted] dietro gli sbiaditi vessilli sindacali. [redacted] qualche mese prima hanno storto la bocca davanti agli stessi figli che scendevano in piazza sempre per la stessa protesta.

Piaccia [redacted] piaccia, quanto sta avvenendo merita una profonda riflessione. La «dimensione» da trovare è quella valdostana. [redacted] in fretta.

[e. mar.]

Era fermo a parlottare con alcuni amici

Giovane arrestato con 5 dosi d'eroina

AOSTA. Era fermo a parlottare con un gruppo di amici, quando ha visto [redacted] i poliziotti ha fatto scivolare fuori dalla tasca [redacted] sacchetto [redacted] cellophane [redacted] lo lasciato cadere. Il gesto di Cristian Strobbe, 18 anni, aostano, non è sfuggito agli agenti della [redacted] narcotici della questura, che hanno raccolto il pacchetto: dentro c'erano [redacted] «ovuli» di eroina. Il giovane è finito in carcere per spaccio di droga.

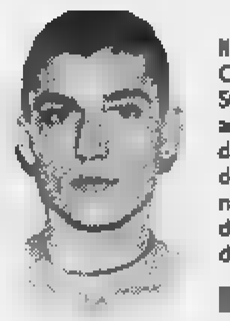

Il giovane Cristian Strobbe arrestato dagli agenti della [redacted] narcotici della questura di Aosta

[redacted]

L'arresto è avvenuto giovedì. Strobbe era in via Cesare Battisti. Il giovane era in compagnia di due coetanei [redacted] di un minorenne. Le forze dell'ordine controllano sovente quella zona, vicino alle case del Quartiere Cogne, dove in più occasioni sono stati fermati tossicomani e spacciatori. Lo stesso Strobbe era già stato denunciato in due occasioni, proprio per droga. Una volta, i poliziotti gli avevano trovato addosso 2 etti [redacted] mezzo di marijuana.

Giovedì, Strobbe sperava di sfuggire al controllo dei poliziotti. Ha fatto cadere dalle tasche [redacted] sacchetto di cellophane con la droga. Gli agenti hanno avvicinato il gruppetto [redacted] giovani in [redacted] Cesare Battisti. Nel controllo, i poliziotti hanno scoperto che un ragazzo del gruppo [redacted] in tasca qualche grammo di marijuana: il giovane è minorenne, la droga è stata sequestrata e lui [redacted] stato segnalato alla prefettura. Gli agenti della sezione narcotici hanno anche perquisito l'abitazione di Strobbe, in via Gran Paradiso, nel Quartiere Cogne. Hanno trovato un «foglio» bucato [redacted] cellophane, con ogni probabilità servito per confezionare gli «ovuli» di eroina.

L'elaborato premiato dal Comune detterà le linee guida per [redacted] recupero dell'area

Mix di idee per piazza San Francesco

L'Amministrazione si ispirerà a vari progetti

AOSTA. Il nuovo «volto» [redacted] pia[redacted] San Francesco non rifletterà, in maniera globale, il disegno presentato da un gruppo di professionisti al concorso di idee indetto dal Comune e premiato con il massimo con[redacted]. «Questo elaborato - dice l'assessore alle Opere pubbliche, Guido Grimod - costituirà la "guida" fondamentale del nostro programma di riqualificazione della piazza in cui, però, saranno insediati dettagli estetici proposti nei progetti giudicati dalla commissione [redacted] più allineati alle aspettative dell'Amministrazione».

E', intanto, in via di preparazione una mostra in cui saranno esposti i 42 disegni. «Con molte probabilità - annuncia Grimod - la allestiremo a novembre nel Museo archeologico, in piazza Roncas; in tempi successivi, daremo corso ad un progetto preliminare, mediante un avviso pubblico, della parte [redacted] piazza che riterremo prioritaria per la ristrutturazione, considerando, le attuali attività in corso. Un miliardo [redacted] milioni la spesa preventivata».

Piazza San Francesco sarà riqualificata sulla base di varie proposte progettuali

I primi tre progetti, dei 42 presentati, hanno riscosso notevoli consensi, oltre ad [redacted] stati premiati [redacted] 30 milioni il primo, 20 il secondo e 10 il terzo. Il disegno ritenuto migliore in assoluto «ha affrontato il te[redacted] del concorso nella [redacted] plessità», scrivono i componenti della commissione giudicatrice. I professionisti hanno pre[redacted] la sistemazione della piazza su diversi livelli, in cui dislocare una fontana, uno spazio per un teatro all'aperto, aree [redacted] sosta arredate anche a verde; nell'area verso via Chabloz è proposto l'ampliamento del Giacosa, mentre, per i fabbricati bassi è disegnata una superficie coperta per attività commerciali ed espositive. Questo progetto ripropone [redacted] che la riscoperta degli antichi percorsi che, da via Xavier de Maistre, sfociavano sulla piazza.

Il secondo elaborato ha lanciato l'idea di tracciare un percorso archeologico che, partendo dal Teatro romano, prosegue attraversando via Xavier de Maistre, la piazza San Francesco, parte dell'area vescovile, per giungere al Foro romano. La nuova piazza, stando all'illustrazione del terzo progetto, potrebbe assumere, in tempi diversi, aspetti differenti, con una sistemazione iniziale a parcheggio in una parte e a verde nell'altra; poi, l'abolizione del posteggio [redacted] un'area verde attrezzata [redacted] il recupero dei fabbricati bassi per l'organizzazione di varie iniziative.

«Questo disegno - commenta Grimod - è dilazionato nel tempo e valuta i problemi urbanistici e di esecuzione dell'opera». [s. l.]

[redacted] AL GIORNALE

Quali criteri per gli inviti?

Il Comune di Courmayeur, tramite il proprio assessorato alla Cultura ha organizzato delle serate [redacted] tema presso la Maison Fleur denominate «Carrefours»: conferenze su argomenti particolari e relatori (qualche volta più [redacted] qualche volta meno) qualificati. Argomenti interessanti: «Piatti di una cuisine tradizionale rivisitate», «Cartier: il futuro», «Una partita [redacted] Bridge» [redacted] numerosi altri temi da svolgere nel [redacted] dell'autunno. Non vedendo manifesti in giro, ho cercato di saperne di più. Una telefonata al Comune di Courmayeur mi ha lasciato sorprese: le serate non sono aperte a tutti, ma sono a invito. Inviate, pare 200 [redacted] 300 lettere di partecipazione a un pubblico estremamente qualificato. La domanda sul parametro usato dall'assessore tecnico per «selezionare» i concittadini da ammettere alle qualificanti serate è dovuta: [redacted] quoziente di intelligenza? Il 740? Le amicizie? E gli altri? (sono 2700 o 2800 solo [redacted] Courmayeur), quando saranno ritenuti degni [redacted] un invito? Quando le serate saranno dedicate [redacted] «Polenta e osei», «Swatch, il futuro» e «Una partita a Belote»? Attendo trepidante la convocazione. Una riflessione [redacted] viene sull'assessore tecnico che ha partorito la gaffe: candidato al Consiglio comunale [redacted] Courmayeur alle ultime elezioni, ottenne miseri 47 voti [redacted] rimase a casa. Vox populi, vox dei?

Giulio Lale [redacted]
Courmayeur

Le congratulazioni per [redacted]

A Saint-Vincent un gruppo di amici di Riccardo Drussi desidera partecipare alla sua soddisfazione per la laurea in Scienze della Comunicazione conseguita dalla figlia Deborah alla facoltà di Lettere e Filosofia dell'Università di Torino. Auguri vivissimi alla neo dottoressa.

Giancarlo Paglieri, St-Vincent

Le lettere [redacted] spedite a La Stampa in piazza Chanoux, 28. Gli scritti devono [redacted] lunghi non più di 25 righe.

NUMERI UTILI

[redacted]

FARMACIE DI TURNO

Ad **Aosta** (distr. 6) oggi è di turno, con orario dalle 9 alle 22,00 (a porte aperte) e dalle 22 alle 9 di domani (a porte chiuse) la farmacia Comunale 4, in via Saint-Martin de Corléans. Per gli altri Comuni della regione le farmacie osserveranno i turni di notte secondo lo schema sottoindicato per oggi.

Distr. 1: Verrand, La Thuile (entro 15 minuti dalla chiamata su ricetta medica urgente)
Distr. 2-3: Villeneuve, Cogne (entro 15 minuti dalla chiamata su ricetta medica urgente)
Distr. 4: Valpelline (entro 15 minuti dalla chiamata su ricetta medica urgente)
[redacted] **5:** Nus (entro 15 minuti dalla chiamata su ricetta medica urgente)
Distr. 7: Valtournenche
Distr. 8-9: [redacted]
Distr. 10: Champoluc
[redacted] **11-12-13:** Pont-Saint-Martin
Distr. 14: Gressoney-St-Jean

[redacted]

BENZINAI DI TURNO

Domenica 18 ottobre 1998
Aosta: Agip, corso Ivrea; Shell, via St-Martin de Corléans; Tamoil, corso Ivrea; IP, via P. S. Bernardo; Esso, viale F. Chabod; Fina, via G.S. Bernardo.
Aymavilles: IP; **Chambave:** Shell; **Charvensod:** Agip; **Châtillon:** Esso; **Donnas:** Shell; **Fénis:** Fina; **Gressan:** Fina; **Hône:** IP; **Montjovet:** Fina (S.S. 26); **Pont-St-Martin:** Esso; **Sarre:** Esso; **St-Pierre:** Agip (via della Libertà); **St-Vincent:** Esso; Agip (viale Piemonte); **Verrès:** Agip (S.S. 26).

STASERA AL CINEMA

[redacted] Tel. 0165-262.220. **The Truman Show.** Or.: 20; 22,30. Lire 12.000.

[redacted] Tel. 0165-841.206. [redacted] **drone.** Or.: 21,30. L. 12.000; 8000.

[redacted] Tel. 0041-277.221.774. [redacted] **Ryan.** Or.: 17; 20,30.

[redacted] 0041-277.221.774. [redacted] **ies.** Or.: 14,30.

ARSPI. [redacted] 5-525.86.56. Ven., sab. e [redacted] **Godzilla.** L. [redacted]. Prenotazioni [redacted].

[redacted] Tel. 0125-641.571. [redacted]. Or.: 14,15; 16,15; 18,15; 20,15; 22,15. Lire 10.000.

[redacted] Tel. 0125-48.516. [redacted] Ore [redacted] 22,15. Lire [redacted]

[redacted] Tel. 0125-841.480. [redacted] **Show.** Ore 20; 22,30. Ingr. 12.000.

TV IN VALLE

Raitre
14; 19,35; 22,45 **Tgr della Valle** [redacted]

France 2
13; 20; 23,45 **Journal**
13,25 **Vivement dimanche**
15,40 **Les** [redacted] **profondeurs**
16,30 **L'esprit d'un jardin**
17,25 **Une fille à scandale**
17,55 **Stade 2**
18,10 **1000 enfants vers l'an 2000**
19,20 **Vivement dimanche prochain**
20,55; 21,45 **Urgences**
22,35 **Lignes au coeur**
1,25 **Les quatre éléments**

[redacted] Suisse Romande
13 — **TJ-Midi**
13,25 **Beverly** [redacted]
14,20 [redacted]
15,10 [redacted] **épreuve**
15,55 **Sébastien parmi les hommes**
17,35 **Pacific Blue**
18,25 **Racines**
18,45 **Tout sport dimanche**
19,30 **TJ-Soir**
20 — **Mise au point**
22,55 **Une femme d'honneur, film**
23,25 **Murder One: l'affaire Jessica**
0,15 **Dream on**

Eventuali variazioni nei programmi sono causate dalla non tempestiva comunicazione da parte delle emittenti.

L'assicurazione è venuta dall'assessore Grimod

Pensilina al Beauregard spostata entro 15 giorni

[redacted] Entro due settimane la pensilina che nei pressi dell'ospedale Beauregard rende [redacted] agevoli le manovre dell'autobus, sarà spostata. L'assicurazione è venuta dall'assessore Grimod nell'ultimo Consiglio comunale [redacted] ha motivato il ritiro della mozione con la quale i consiglieri Pucci [redacted] Corcella (Rifondazione) chiedevano che le decisioni in [redacted] della giunta fossero comunicate entro 15 giorni alle commissioni competenti. La disponibilità del sindaco [redacted] un confronto per trovare la forma più opportuna per pubblicizza[redacted] gli incarichi deliberati dall'Amministrazione ha motivato, invece, il ritiro [redacted] mozione con la quale gli Autonomisti e i [redacted] Calì (Aosta libera) e Zucchi (Forza Italia) ne chiedevano la pubblicazione su «AostaInforma».

Con [redacted] e un'astensione, approvata la mozione dei verdi alternativi che sollecita un intervento presso la Regione per accelerare la realizzazione di un impianto di compostaggio e chiedere [redacted] impianto di trattamento per rendere possibile la raccolta differenziata dei rifiuti secco-umidi. Approvata con 20 «sì» e l'astensione di Zucchi, motivata dal mancato coinvolgimento preventivo dei capigruppo di minoranza [redacted] dalla tardiva preoccupazione per le sorti dei dipendenti della Cogne, anche la mozione dei capigruppo di maggioranza che esprime solidarietà alle maestranze dell'azienda e impegna sindaco [redacted] giunta ad attuare [redacted] iniziative possibili per scongiurare ulteriori riduzioni produttive [redacted] occupazionali. Respinta (12 no, 2 sì [redacted] 7 astenuti) [redacted] mozione di Rifondazione che impegnava il sindaco [redacted] comunicare al direttore delle Poste l'inte[redacted] Consiglio affinché i servizi dell'ente non subissero riduzioni [redacted] orario. [b. m.]

All'esterno della Croix Noire il confronto sarà sulla Maturità. Ed è allarme

La doppia battaglia dell'arena

Jeunesse e studenti pronti al volantinaggio

AOSTA. La battaglia vera, quella tra le «reines», sarà tra le mura in cemento dell'Arena Croix Noire. [illegible] la polizia spera che [illegible] si scateni una seconda battaglia, ben più pericolosa, all'e[illegible] della grande festa degli allevatori. Gli studenti delle scuole superiori hanno scelto [illegible] «Bataille» per far sentire la loro voce contro la legge di riforma della Maturità. La stessa iniziativa, ma [illegible] idee diametralmente opposte, [illegible] stata prevista dalla Jeunesse Valdôtaine, il movimento giovanile dell'uv. [illegible] là fuori, [illegible] tensione potrebbe degenerare. I ragazzi delle scuole hanno già accanto[illegible] tante idee fantasiose: volevano affittare una mongolfiera, poi un aereo, per scaraventare sull'Arena migliaia [illegible] volantini. Ma hanno rinunciato. Si riparla del possibile arrivo di autonomi da Torino, ma senza conferme. La Digos [illegible] comunque in allerta, l'Arena sarà presidiata. Gli studenti hanno ottenuto l'autoriz[illegible] (limitata a 40 persone) per far volantinaggio nella zona della biglietteria, dove tra l'altro possono essere controllati meglio (o protetti) dalla polizia. Intanto uno studente di Gaby, di 14 anni (Ipr di Aosta), [illegible] sotto accusa per aver lanciato uova contro il palazzo regionale.

La Jeunesse, da parte sua, ha preparato 15 mila volantini (metà in patois, metà in francese), inneggianti alla difesa «delle nostre lingue e di [illegible] anni di autonomia». Spiega Laurent Viérin, «animateur principale» della Jeunesse: «Andremo, co[illegible] ogni anno, a vedere la "Bataille". Ma prima, faremo senti[illegible] la nostra [illegible] all'esterno, nei parcheggi, per [illegible] interferire con quella che è la vera, grande festa degli allevatori valdostani. Non raccoglieremo provocazioni, ma riteniamo giusto far sentire [illegible] nostra opinione.' Gli studenti, secondo noi, sono stati strumentalizzati. Hanno avuto tanto, forse troppo, dalla nuova [illegible]e. [illegible] [illegible] ciò, la protesta [illegible] spesso degenerata».

Ci saranno 10 mila persone, nell'Arena. Lorenzo Mesiano, dirigente della Digos, spiega: «Non tollereremo intrusioni degli studenti nella festa degli allevatori. Potranno fare volantinaggio, ma rispettando la manifestazione e [illegible] sicurezza [illegible] chi vi partecipa». [s. ser.]

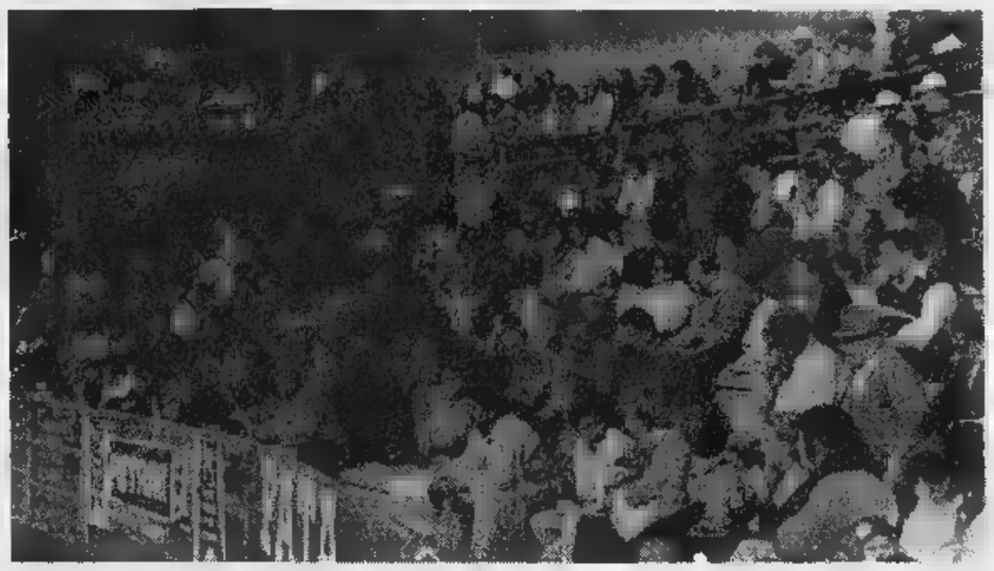

Laurent Viérin «animateur principale» della Jeunesse Valdôtaine, che oggi svolgerà volantinaggio in difesa del francese e del patois all'esterno dell'Arena Croix Noire. Ci [illegible] anche gli studenti, per protestare sulla legge di riforma della Maturità

A Saint-Pierre

I 16 [illegible] per operatore di agriturismo

SAINT-PIERRE. L'assessore regionale all'Agricoltura [illegible] Ri[illegible] naturali Carlo Perrin ha consegnato nei giorni scorsi [illegible] Saint-Pierre i diplomi di «operatore agrituristico» ai partecipanti al corso [illegible] formazione.

Obiettivo dell'iniziativa: «La «preparazione d[illegible]li agricoltori a svolgere attività di "accueil" turistico nella propria azienda agricola». Venti le giornate [illegible] formazione [illegible] aspetti teorici [illegible] pratici. Sedici gli operatori diplomati: Claudio Barbieri (Lillianes), Maria Grazia Bertacco (Fénis), Ottavio Bianquin (Charvensod), Lorenzo Bertolin (Arnad), Alessandra Cerise (Aosta), Tiziana Concato (Aosta), Bruno Domaine (Saint-Nicolas), Remo Gros (Fontainemore), Elda Lucianaz (Charvensod), Tiziana Mussi (Gressan), Elia Pramotton (Donnas), Renzo Prola (Issogne), Rosina Obert (Saint-Pierre), Letizia Savin (Cogne), Sandra Scarlatta (Saint-Nicolas) e Luca Vagneur (Saint-Nicolas). [a. c.]

Oggi il benvenuto ai nuovi iscritti e la consegna delle benemerenze

A Pont la quarta festa dell'Avis

La croce d'oro a due soci per le 100 donazioni

PONT-SAINT-MARTIN. Le sezioni dell'Avis di Pont-Saint-Martin, Arnad [illegible] Gressoney si riuniranno alle 8,30 [illegible] oggi in assemblea nell'auditorium di Pont-Saint-Martin. La quarta edizione della festa dei donatori di sangue, durante la quale saranno presentati i [illegible]vi iscritti e consegnate le benemerenze, proseguirà con la partecipazione alla messa, la deposizione di un omaggio floreale al monumento [illegible]el Donatore e il pranzo sociale.

Questi i nuovi iscritti alla sezione di Pont-Saint-Martin: Claudio Bosonetto, Andrea Brunod, Antonio Capra, Ingrid Cappellin, Daniela Chanoux, Elis Gassino, Erik Iorio, Flavio Martignene, Roberto Motto Ros, Marco Piovesan, Lucia Pizzini, Claudio Savera, Loraine Vercellin Nourissat e Claudio Vuillermoz. Saranno premiati con un diploma di benemerenza, per 8 donazioni, 15 avisini di Pont-Saint-Martin: Elvis Aimo Boot, Stefano Brunod, Mirella Clerino, Valter Cuoghi, Enrico Mary, Enea Fogliato, Salvatore Gugliotta, Stefania Paoloni, Roberto Ratto, Marilena Ribotta, Giuseppe Romeo, Andrea Ruggeri, Rosy Virgillito, Denise Vercellin Nourissat e Ivo Vignal. La medaglia di bronzo, per 16 donazioni, verrà consegnata a: Stefano Anselmo, Franca Bosonin, Fulvio Cuoghi, Maria Simonetta Fresc, Loretta Guarato, Fabrizio Negra, Vilma Nicco, Giuseppina Petrelli, Nicola Ribotta e Rosanna Riviello.

Otto avisini riceveranno la medaglia d'argento per le loro 24 donazioni: Federica Anselmo, Silvano Consol, Bruno Doveil, Anna Maria Fassin, Teresa Glésaz, Maria Angela Mastropasqua, Salvatore Papagno e Candido Vallomy. La medaglia d'oro, per 50 donazioni, verrà offerta a: Giancarlo Bertolin, Graziana Bosonin, Bruno Bottan, Maria Grazia Cianca, Giulio Clerino, Remo Gamba, Mario Tonino e Rudy Yoccoz. Un distintivo d'oro con fronde lo riceverà Artemio Sucquet per le 75 donazioni, mentre a Franco Zigliani sarà consegnata la croce d'oro per 100 donazioni. Quattro persone, infine, riceveranno la goccia d'oro per i [illegible] anni di iscrizione all'Avis: Renato Buat, Gaspare Nicco, Ida Maolet e Franco Zigliani.

Gli avisini di Arnad danno il benvenuto ai neo iscritti: Nadia Joly e Patrick Noro, al quale verrà consegnata la medaglia di bronzo per 16 donazioni. L'Avis di Arnad consegnerà, inoltre, la croce d'oro [illegible] Giovanni Gotti Piccinelli per le sue 100 donazioni.

Anche la sezione walser consegnerà sei diplomi di benemerenza per 8 donazioni [illegible]: Fede Laurent, Livia Dandres, Giuliana Thédy, Aldo Comé, Anna Maria Linty [illegible] Lorenzo Ronco. Medaglia di bronzo, per 16 donazioni, a: Massimo Parisio, Adriana Storto [illegible] Giorgio Frachey. La medaglia d'argento, per 24 donazioni, sarà consegnata [illegible] Sergio Filippa. [s. l.]

LETTERE DALLA MATURITA'

Un capitolo [illegible] per la [illegible]

Da molti anni non [illegible] assisteva, in Valle d'Aosta, a [illegible] dibattito che toccasse così profondmente tutta la popolazione valdostana com'è accaduto per la discussione sull'esame [illegible] maturità. E' raro, ma accade, che [illegible] questione che apparentemente coinvolge solo una parte del corpo sociale - in questo caso il mondo della scuola - diventi emblematica rispetto al modo stesso di intendere alcuni elementi costitutivi della nostra convivenza civile e politica. Non intendo riprendere questo tema nei suoi aspetti [illegible] politica scolastica, ma solo commentare alcuni riflessi significativi delle vicende di questi giorni.

In primo luogo vorrei eviden[illegible] l'infondatezza di un'accusa lanciata nei confronti delle istituzioni regionali circa una pretesa mancanza di democrazia, accusa che è stata accompagnata anche da un ironico necrologio della democrazia stessa affisso da alcuni studenti. Mi è stato insegnato, [illegible] non ho ragioni valide per rimettere in discussione questo concetto, che la rappresentanza eletta dalla volontà popolare deve adottare a maggioranza le decisioni politiche nelle sedi competenti - nel nostro caso il Consiglio regionale - e che deve farlo esprimendo liberamente e alla luce del sole le opinioni di ciascuna parte politica. Per far sì che ciò avvenisse, [illegible] sono svolte sette ore di discussione da parte delle Commissioni consiliari e ben quindici ore di dibattito in aula, nel corso del quale sono intervenuti più della metà dei componenti l'Assemblea regionale. Accogliendo una giusta richiesta dell'opposizione, [illegible] Consiglio regionale ha svolto [illegible] proprio lavoro ritrasmettendo all'esterno il dibattito. Uno studente [illegible] ha confessato un po' sconsolato di [illegible] aver sentito quasi nulla, poiché al solo apparire di alcuni consiglieri le grida e i fischi sommergevano l'audio. Peccato davvero, perché democrazia [illegible] prima di tutto ascoltare l'opinione altrui [illegible] difendere comunque il diritto di esprimerla. Le opinioni enunciate in Consiglio hanno rispecchiato d'altra parte le posizioni assunte dai vari partiti rispetto al corpo elettorale che ha espresso, nel maggio scorso, i propri rappresentanti. Credo perciò che vadano pesate attentamente le parole: la democrazia vive se la si alimenta con il rispetto [illegible] con la tolleranza, accettando e rispettando le regole precise per [illegible] formazione della volontà politica che insieme ci [illegible] dati, anche [illegible] portano [illegible] decisioni non condivise da tutti.

Noto poi con un certo rammarico che l'opinione pubblica, nonostante i fiumi di inchiostro colati sull'argomento, è ancora largamente disinformata sul contenuto reale delle norme discusse [illegible] approvate. Alle parole d'ordine «fuori dai cento punti» o «spendibilità totale», e alle opposte argomentazioni, non è corrispsta un'efficace trasmis[illegible] del messaggio per una chiara comprensione da parte della collettività sulla reale portata e incidenza di quanto proposto, contestato o deciso. Ho toccato con mano che la comunicazione istituzionale deve percorrere ancora una strada molto lunga per consentire ai valdostani di avere solide basi per maturare le proprie opinioni. In ultimo, una considerazione di prospettiva. Questa vicenda ha aperto uno squarcio sul passato, sul presente [illegible] sul futuro della Valle. Occorre fare i conti, e seriamente, con il percorso della nostra storia, con il declino della nostra cultura francofona durato un secolo e con [illegible] ragioni che lo hanno provocato, con l'attualità e la validità delle scelte che sorreggono il nostro sistema educativo bilingue e la politica linguistica della Valle, con [illegible] volontà o meno di affermare una nostra identità culturale e quindi di sorreggerla con adeguati strumenti. Credo perciò che questa vicenda apra un capitolo importante - forse decisivo - della nostra crescita sociale, culturale e politica [illegible] ci offra un'occasione, magari traumatica ma necessaria, per un salto in avanti. Con il dialogo, certo, più che con gli slogan.

Roberto Louvin, presidente del Consiglio regionale

Siamo d'accordo con chi sciopera

I genitori degli allievi dell'Istituto d'Arte di Aosta riunitisi in assemblea venerdì 16 ottobre 1998, ribadiscono come la vicenda sull'esame [illegible] maturità abbia dimostrato in che modo la maggioranza regionale intende governare la nostra regione, ma soprattutto, davanti [illegible] tanto malcontento popolare, i partiti politici continuino ad imporre la loro volontà ai cittadini valdostani. Preoccupati [illegible] la legge sull'esame di maturità [illegible] stata formulata troppo approssimativamente e riservandosi di disciplinare certi aspetti più avanti nel tempo, quando le acque si saranno calmate, esprimono agli insegnanti [illegible] agli studenti la piena solidarietà allo sciopero indetto per giovedì 22 ottobre, a sostegno della lotta contro le norme previste per la prova di francese alla maturità.

[illegible] genitori degli allievi dell'Istituto d'Arte di Aosta

DALLA VALLE

Saint-Christophe

Una conferenza sull'agricoltura

«Servizi [illegible] sostituzione aziendale»: è la conferenza [illegible] oggi, alle 10, nella sede della Confederazione italiana agricoltori, in località Grande Charrière. Inter[illegible] l'assessore all'Agricoltura, Carlo Perrin e il presidente nazionale della Confederazione, Giuseppe Avolio. [a. l.]

Pollein

Integrazione di disabili nel mondo [illegible] lavoro

E' in programma [illegible] La Grande Place alle 9, un seminario sul tema del percorso [illegible] riabilitazione [illegible] integrazione nel mondo del lavoro [illegible] persone in carico ai servizi psichiatrici. L'iniziativa [illegible] promossa dal Consorzio delle cooperative sociali «Trait d'Union». [a. l.]

Aosta

Il [illegible] Giacosa aperto 7 giorni su 7

Da domani il cinema Giacosa non chiuderà più il lunedì per turno di riposo. L'unica sala cinematografica avrà una programmazione di 7 giorni la settimana. [a. c.]

Aosta

Sciopero di sostegno ai lavoratori Cogne

Il direttivo regionale della Cgil Energia, a proposito [illegible] [illegible]tilati licenziamenti allo stabilimento Cogne, ha espresso «la propria solidarietà e quella dei lavoratori del [illegible] energia». La Cgil ha chiesto agli altri sindacati «la proclamazione di uno sciopero, per riportare l'attenzione di opinione pubblica e forze politiche sui gravi problemi occupazionali». [a. c.]

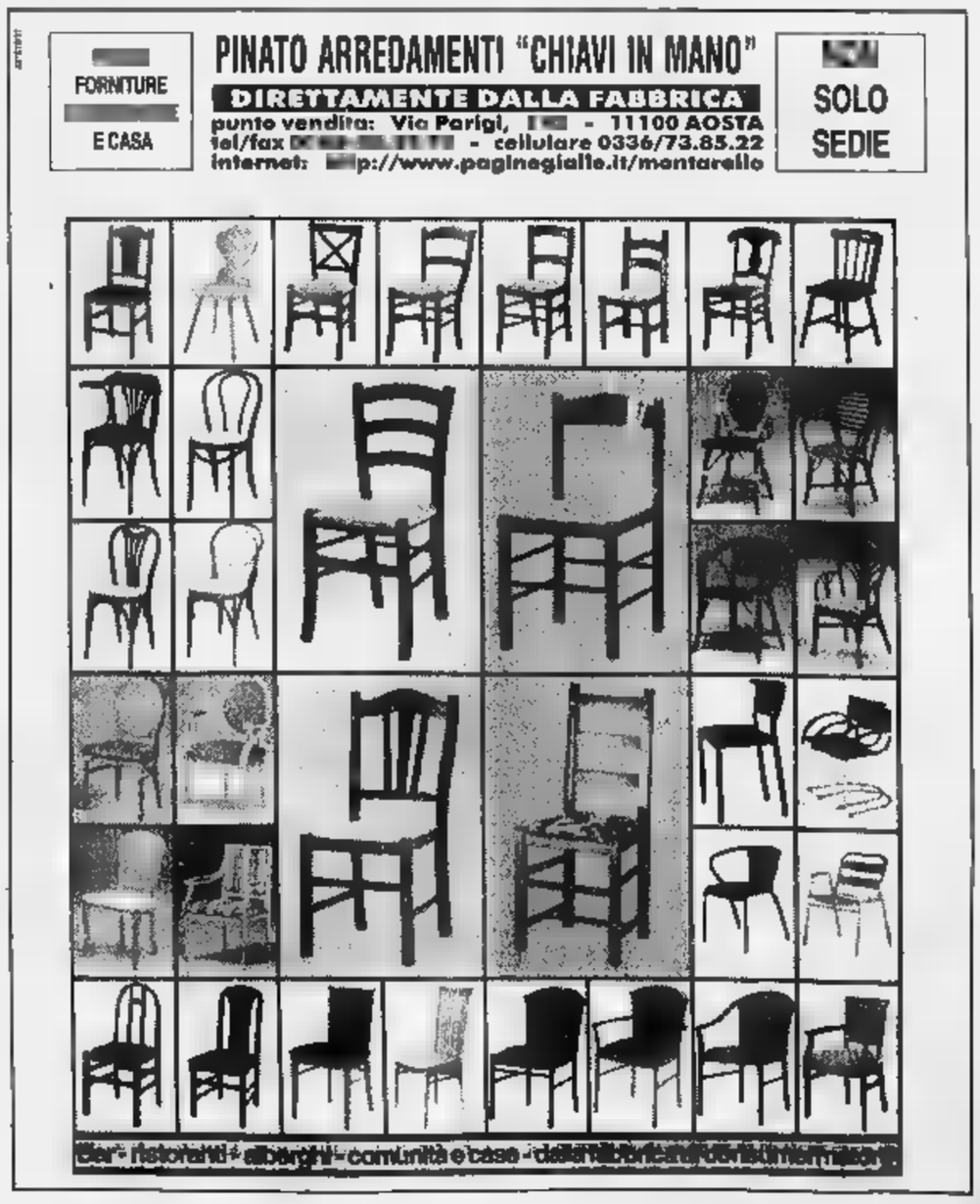

GRUPPO CITEA

SERRAMENTI THERMOFINESTRA CITEA

Un guscio perfetto

- Garantito per 10 anni
- Isolamento Acustico e Risparmi Energetici incredibili
- Nessuna Manutenzione
- Vasta gamma di Modelli
- Facile installazione
- Preventivi gratuiti a casa vostra

THERMO FINESTRA CITEA PVC

SERRAMENTI THERMOFINESTRA CITEA s.r.l.
Fraz. Lillaz, I - 11020 Montjovet (AO) Italia
Tel. 0166-79.624 - Fax 0166-79.463
Uffici di Torino: Tel. 011-220.26.26

VEKA
PROFIL-SYSTEME Softline

RENAULT KANGOO
L'AUTO DA VIVERE COME VI PARE.
SUBITO.

RENAULT KANGOO C'È. NON PERDETE ALTRO TEMPO, FINALMENTE È ARRIVATO IL MOMENTO DI ANDARE [illegible] VI [illegible] CON L'UNICA AUTO CHE SA ASSECONDARE LA VOSTRA LIBERTÀ. DA OGGI IN POI, [illegible] UTILIZZARE LA MULTIFUNZIONALITÀ INTERNA DELLA VOSTRA KANGOO PER FARE E DISFARE. SE [illegible] VIVE- [illegible] COME VI PARE, AMERETE KANGOO. E LA AMERETE SUBITO.

VERSIONE	MOTORIZZAZIONE	POTENZA
RN/RT	1.2 INIEZIONE MULTIPOINT	[illegible] CV
RN/RT	1.4 INIEZIONE MULTIPOINT	75 CV
RN/RT	1.9 ECODIESEL	[illegible] CV

IN PRONTA CONSEGNA A PARTIRE DA LIRE 21.650.000. FINANZIAMENTI FINO A 60 MESI*.

* IMPORTO FINANZIATO L. 12.000.000; 60 RATE MENSILI DA L. 237.000; T.A.N. 6,9%; T.A.E.G. 8,06%; A.P.I.E.T. ESCLUSA. SALVO APPROVAZIONE FINRENAULT. OFFERTA [illegible] CUMULABILE [illegible] ALTRE IN [illegible] E VALIDA PER VETTURE [illegible] IN CONCESSIONARIA.

È un'iniziativa della Concessionaria Renault:

Quality Car Via Parigi, 55 - Aosta - Tel. 0165554456 - Via Région Amerique, 109/A - Quart (AO) Tel. 0165765121

RENAULT
AUTO DA VIVERE

Record di liste in vista delle elezioni amministrative che si svolgeranno il prossimo 29 novembre

Ivrea, [redacted] poltrona [redacted]

In campo anche Scozzari (ex ds) e fiamma tricolore

IVREA. Il programma elettorale, per ora, lascia [redacted] spazio alle idee e alle speranze; i nomi da mettere in lista [redacted] pochi, [redacted] lo stesso candidato alla carica di sindaco non è una certezza. Quello che è sicuro, però, è che ieri pomeriggio a Ivrea [redacted] nata l'ennesima proposta agli elettori che andranno alle urne [redacted] 29 novembre. Una proposta che nasce da una costola del pds (oggi ds): Gitana Scozzari, [redacted] consigliere uscente del gruppo della Quercia, ma fuori dal partito dal mese scorso, ha creato un movimento autonomo, [redacted] gruppo - ha spiegato ieri nel primo incontro - aperto [redacted] chiunque abbia qualcosa da dire e che possa diventare, negli anni, un laboratorio di idee per la città».

Sorto per rottura nei confronti [redacted] partiti [redacted] centro sinistra («che hanno liquidato il sindaco uscente senza un perchè, e hanno deciso candidati e programmi nel chiuso delle loro stanze»), ora il movimento si aggiunge al già lungo elenco di coalizioni che vogliono prendere il posto dell'amministrazione di Giovanni Maggia. Candidata alla carica di sindaco sarà, quasi certamente, la stessa Scozzari; in questi giorni, inoltre, si raccolgono le adesioni per formare la lista. «Il nostro obiettivo? Avere un rappre[redacted] in Consiglio comunale, [redacted] presenza che raccolga le istanze dei cittadini».

Ieri mattina, intanto, proprio i Ds hanno presentato la lista che appoggerà (insieme [redacted] Ppi e Sdi) Fiorenzo Grijuela. Capolista è Andrea Benedino, studente universitario e segretario dell'Unio[redacted] comunale della Quercia. «Puntiamo al rinnovamento - spiega il segretario di federazione, Maurizio Cieol -, con diversi giovani e volti nuovi che si affiancano a persone [redacted] esperte». [redacted] caso-Scozzari viene liquidato con un comunicato stampa: «Non ha più alcun titolo per parlare a nome dei Ds, [redacted] i suoi [redacted] lesseri personali vanno rappresentati esclusivamente per quello che sono, cioè solo come malesseri personali».

Per [redacted] sinistra sempre più divisa, si ricompatta invece lo schieramento del centro destra. Dopo una trattativa lunga [redacted] munque non facile, ieri è stato presentato ufficialmente il candidato Maurizio Neviani, architetto di [redacted] anni, [redacted] sua prima esperienza politica. Lo appoggiano 3 liste politiche (An, Forza Italia [redacted] Ccd) e 2 civiche (l'ormai storica «Per la città» di Fernando Pivato e la nuova «Alternativa per Ivrea», guidata da Marisa Perino). Fra [redacted] bandiere e in un clima da «convention», con gli applausi dei fedelissimi dopo ogni intervento e con previsioni del tipo «ci presentiamo per vin[redacted] al primo turno», Neviani ha ammesso [redacted] perplessità iniziali. «Ma poi ho riflettuto sulla situazione di crisi e di stasi della città, ed ho accettato con entusiasmo l'incarico».

Destra unita? [redacted] proprio. A rompere le uova nel paniere [redacted] spuntata, [redacted] sorpresa e finora anche in silenzio, la lista di fiamma tricolore, il gruppo staccatosi da An per seguire l'ex segretario missino Pino Rauti. Il candidato alla carica di sindaco [redacted] Domenico Sento, geometra di Castella[redacted] con studio [redacted] Ivrea. Salgo[redacted] così a 11 i candidati che si contenderanno la poltrona di primo cittadino, [redacted] ben 17 raggruppamenti; [redacted] si escludono ulteriori sorprese. Tutti hanno già iniziato la raccolta delle firme, che è l'ostacolo maggiore verso il 29 ottobre (ultimo giorno per depositare le liste). Se tutto quanto annunciato finora dovesse [redacted] confermato, infatti, dovranno [redacted] mila gli eporediesi chiamati a sottoscrivere ogni singola lista.

[redacted] Revello

Da sinistra, **Maurizio Neviani**, candidato sindaco per il polo e **Gitana Scozzari**: fuoriuscita dai ds, sta raccogliendo [redacted] firme per una lista autonoma

L'Ulivo si è sgretolato

Rivarolo, Gaetano perde alleati

RIVAROLO. Potrebbe essere una corsa a cinque per la poltrona di sindaco a Rivarolo dopo le spaccature di Polo [redacted] Ulivo. L'ennesimo [redacted] forse [redacted] ultimo colpo [redacted] scena arriva dal versante che fino a ieri sosteneva il primo cittadino uscente, Edoardo Gaetano. Cioè [redacted] quel «Laboratorio insieme» che quattro anni fa [redacted] possibile la vittoria dell'Ulivo e che oggi [redacted] la lista «Sinistra alternativa» con candidando [redacted] sindaco Giampiero Cassulo, iscritto alle liste pds [redacted] segretario cittadino [redacted] Spi-Cgil. Di [redacted], la coalizione di centro-sinistra si sgretola. «Ora ci definiranno bertinottiani - affer[redacted] Mario Scollo, portavoce del movimento -, in realtà ce ne andiamo perché l'amministrazione uscente ha tradito lo spirito che apparteneva al vecchio "Laboratorio"». Stando così le [redacted] le possibilità di una riconferma di Gaetano alla guida di un esecutivo è davvero ridotta [redacted] miracolo. «Ci ha colti di sorpresa, il loro modo di porsi nei nostri confronti è stato scorretto», afferma l'attuale primo cittadino. Che qualcuno all'interno [redacted] stesso gruppo sembra deciso [redacted] mettere sotto ac[redacted] per la gestione della formazione della lista. L'azione di «Sinistra alternativa» potrebbe essere vista, però, [redacted] l'estremo tentativo di convincere Gaetano a togliere dalla lista che lo sostiene alcuni candidati a favore di altri. Una svolta dunque inaspettata [redacted] che arriva qualche ora dopo [redacted] notizia dell'uscita di scena di Carla Boggio come candidata del Polo. «Lascio per mancanza di chiarez[redacted] tra i vertici di Forza Italia, indecisi fino all'ultimo». Adesso, tra le compagini dell'opposizione si fanno avanti due nomi per due nuove liste: Fabrizio Bertot, che correrebbe come quattro anni fa sostenuto dal [redacted] partito, cioè An, e Gianni Terracciano, come naturale candidato [redacted] Forza Italia. Difficile pensare che lo strappo nel Polo venga ricucito: lo stesso Bertot ammette tranquillamente: «Dite pure che io mi candido». Paradossalmente, chi alla fine beneficerà di queste due clamorose spaccature potrebbe essere Carlo Bollero (comunque in difficoltà nel formare la lista), consigliere provinciale ppi, ex segretario cittadino dc, profondo conoscitore della vita politica rivarolese. Considerato fino a ieri un outsider [redacted] grandi velleità, ora Bollero balza di colpo in prima fila nella corsa per la poltrona di sindaco. In [redacted] questa confusione, rimane fuori la Lega: il Carroccio per il momento [redacted] ha avanzato nessuna candidatura, per cui è possibile che i voti dei sostenitori di Bossi si disperdano tra le varie liste di centro. Senza escludere un eventuale colpo di [redacted] che porterebbe sulla [redacted] politica rivarolese un gruppo «trasversale» agli schieramenti che fino [redacted] questo momento [redacted] sono espressi.

Giampiero Maggio

Il sindaco uscente, **Edoardo Gaetano**, [redacted] ripresenta [redacted] il sostegno di tutte le forze della coalizione che l'avevano candidato 4 anni fa

[redacted]

IN [redacted]

■ [redacted] Oggi sono [redacted] turno le farmacie: Stragiotti (Ivrea, via Palestro 35), Nebuloni (Caravino, via Carecchio 1), Rossi (Lessolo, via Vittorio Emanuele II 18), Negri (Locana, via Roma 9), Babando (Favria, via Cattaneo 9), Pierucci (Candia, via Santo Stefano 3), Croce (Chivasso, via Torino 50).

■ [redacted] Ha da pochi giorni iniziato la sua attività, a Villa Gianotti di Cuceglio, la Casa famiglia per malate di aids. La struttura è gestita dai volontari dell'associazione Panta Rei: i [redacted] - al momento più di 60 - tengono oggi a Villa Gianotti la loro assemblea, durante la quale discuteranno delle caratteristiche [redacted] dell'organizzazione della Casa famiglia.

■ [redacted] L'Ufficio tecnico del Comune di Strambino ha diramato [redacted] comunicato nel quale vengono indicate con precisione quali sono le strade di campagna, nel capoluogo e nelle frazioni, la cui pulizia è di competenza del Comune. La manutenzione delle altre vie rurali spetta agli utenti delle stesse. «Costoro - spiega ancora l'Ufficio tecnico - possono costituirsi in consorzio, per effettuare la pulizia delle strade; e, se richiesto, anche il Comune può entrare [redacted] far parte dei consorzi». Per ulteriori informazioni si può contattare l'Ufficio tecnico, rivolgendosi in Municipio negli orari di apertura, [redacted] telefonando allo 0125/637228.

■ [redacted] **INCIDENTE.** Incidente venerdì mattina a Salassa. Alberto Actis Caporale, 23 anni, residente [redacted] Valperga [redacted] località San Martino Due, è stato investito mentre era [redacted] bordo del suo motorino in via Torino, in pieno centro a Salassa. Il ragazzo, poi ricoverato in ospedale, è stato investito dalla Golf guidata da Francesco Rubino, 23 anni, di Capo Rizzuto.

■ [redacted] L'amministrazione comunale di Cuorgné ha investito all'incirca trecento milioni per la riasfaltatura delle strade. I lavori, che verranno svolti in due tranches - una già dal prossimo novembre l'altra [redacted] marzo '99 - verranno appaltati il 24 ottobre prossimo.

DOVE & QUANDO

[redacted] **PALIO** [redacted]. Si svolge oggi a Piverone, nell'ambito della «Festa dla castigna», la singolare [redacted] delle galline che rappresentano i diversi rioni del paese. In mattinata apre la mostra di artigianato, arte e agricoltura, mentre al pomeriggio [redacted] visitabile il museo «La steiva». Alle 11.15 c'è un «aperitivo [redacted] musica», [redacted] prendono parte i gruppi musicali e folcloristici locali e quelli ospiti della cittadina ungherese di Deg, nonchè gli Sbandieratori [redacted] Montagnana (Pd) e il complesso bandistico Happy Habbub di Bergamo. Alle 14.30 si avvia la sfilata, con i gruppi sopra citati e i Sunadur dal Ravi di Fubine (Al). Alle 16.30 inizia la corsa delle galline, seguita dalle premiazioni e dalla castagnata. Alle 21 concerto delle bande di Chivasso e Piverone.

LE [redacted] Gli appuntamenti principali di [redacted] sono le Sagre di Nomaglio [redacted] Brosso. A Nomaglio, in mattinata, viene inaugurata la mostra mercato di prodotti tipici e naturali, insieme a quella dell'artigianato; per tutta la giornata [redacted] previsto passeggiate gastronomiche e musicali in paese; alle 13 inizia la cottura delle caldarroste per la partecipazione al concorso «Castagna d'oro», quindi si esibiscono gruppi musicali e folcloristici e, alle 16.30, si svolgono [redacted] premiazioni e la degustazione delle castagne. [redacted] Brosso, alle 14.30 aprono in piazza Sclopis gli stand gastronomici, quindi inizia la distribuzione di dolci e prodotti tipici a base di [redacted]stagne; il pomeriggio è allietato dal gruppo I Musicanti di Riva presso Chieri. Si cuociono [redacted] castagne oggi pomeriggio anche alla trattoria «Benone» di Inverso, su iniziativa dello Sci Club Valchiusella, dopo lo svolgimento in mattinata della gara di ski-roll. L'associazione Credendari Aranceri organizza la sua castagnata nel pomeriggio, sotto le [redacted] del castello di Ivrea; ma fin dal mattino sono aperte [redacted] mostre [redacted] modellismo, di pittura e fotografia; inoltre [redacted] previsti visite guidate al castello [redacted] l'intervento di alcuni cavallanti del Carnevale eporediese. Le associazioni Avis e Aido di San Giorgio propongono la loro «castagnata sotto l'Ala» dalle 15 alle 17: intervengono il mago Miki e [redacted] banda musicale «Carlo Botta». Caldarroste per tutti, nel pomeriggio, anche a Villareggia, [redacted] Salerano e all'oratorio salesiano di Cuorgnè.

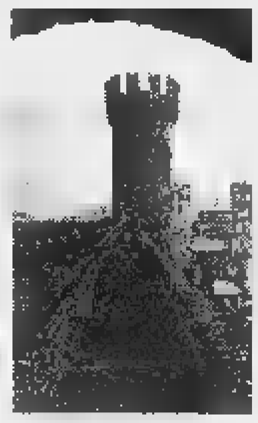

Ivrea, il castello

GIORN[redacted] FIERA. Le bancarelle degli ambulanti [redacted] presenti, nel [redacted] della giornata, in piazza Craveri a Pont in occasione della Fiera di San Luca. Sulla «lea», invece, si svolge la rassegna di bovini di razza pezzata rossa.

Massimo d'Azeglio

MASSIMO [redacted]. Si concludono, ad Azeglio, le celebrazioni per il bicentenario della nascita del grande statista piemontese. Dalle 9 alle 15 [redacted] aperta [redacted] mostra di cartoline storiche, e viene rilasciato [redacted] annullo postale speciale. Alle 11, in piazza Massimo d'Azeglio, la commemorazione ufficiale. [redacted] nel pomeriggio il gruppo storico «Pietro Micca» di Torino tiene [redacted] concerto [redacted] una grandiosa parata per le vie del [redacted].

LE [redacted]. A San Colombano Belmonte il pomeriggio è dedicato alla distribuzione di frittelle di mele, strudel, castagne e vin brulé; alle 15 il gruppo di tradizioni popolari del Val Chisone - Val di San Martino «La teto aut» presenta il suo spettacolo di musiche, canti e danze.

[redacted] Le manifestazioni autunnali di Cuorgnè hanno in calendario per oggi [redacted] mercatino della roba usata e, alle 15 in piazza, il «juke box» con i dj di Radio Alfa. Poi [redacted] merenda sinoira e serata di canzoni.

GIORNALISMO [redacted] Iniziano domani, al centro commerciale Bennet di Pavone Canavese, gli «Incontri al Caffè del Pavone». Il primo appuntamento (inizio alle 17.30) ha per argomento: «La stampa locale: uno specchio reale o deforme della realtà che [redacted] circonda». Intervengono Beppe Scapino, direttore del Risveglio Popolare, Giovanni Maggi, vicedirettore della Sentinella del Canavese, [redacted] Renato Dutto, redattore de Il Ca[redacted]. Moderano l'incontro Chiara Abrardi [redacted] Stefano Nicelli.

PAESI IN [redacted] A Colleretto Giacosa, dove si celebra San Felice, è [redacted] programma [redacted] dell'usato e, nel pomeriggio, la [redacted] podistica valida per il campionato canavesano e una castagnata. A Preparetto di Castellamonte viene eletta, nel corso della serata danzante al padiglione, Miss San Peder '98. Giochi popolari, dalle 15, [redacted] Levone, dove alle 18 [redacted] prevista la premiazione del concorso per i funghi e le zucche migliori.

1998 24 ottobre 25

Cantine Contratto

via G.B. Giuliani, 56

Canelli
(Asti)

mostra mercato

tra mare e collina

orario 10.00 - 19.00

informazioni
Cantine Contratto tel 0141 823349

l'elogio dell'acciuga

Ci vediamo
a Canelli
per celebrare l'acciuga
che "salta nel mare"
fino alle valli
Piemontesi attraverso
l'antica **Via del Sale**
Per ammirare
vetri storici di Murano,
gioielli, telerie, ceramiche
e oggetti che prendono forma
ispirandosi alla fauna
del Mediterraneo
Per gustare acciughe in barile
e in mille modi, **"sposate"**
ai grandi ristoratori
della zona, in un itinerario
arcigoloso inedito
e intrigante
Per sorseggiare grandi vini
e spumanti dell'antica
Casa Contratto dove,
nel silenzio delle sue cantine
si eleva ...
il canto
delle sirene

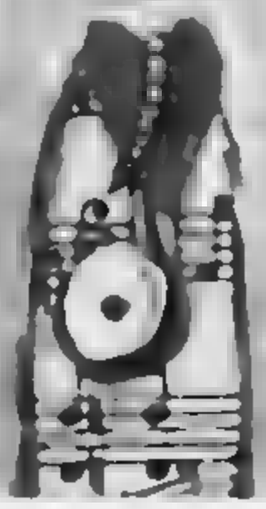

LA STAMPA

Dall'8 al 13 febbraio '99

LA STAMPA IN CLASSE

è il grande progetto didattico (N.I.E.)
riservato quest'anno esclusivamente ai ragazzi
delle **scuole medie inferiori,**
che si propone con nuove schede di lavoro.

Porta alla lettura critica del giornale, avvalendosi di esercizi che ne aiutano la comprensione.

L'insegnante che desidera aderire
al progetto dovrà compilare con **precisione**
il tagliando qui sotto pubblicato.

Tale tagliando dovrà pervenirci
entro il 21 novembre p.v.,
solo dopo che l'insegnante abbia ben definito:
- il numero degli studenti partecipanti;
- il numero delle copie da acquistare;
- l'indirizzo, preciso e dettagliato, dell'edicola dove avverrà l'acquisto.

Il materiale per sviluppare gli esercizi sarà
inviato gratuitamente alle classi aderenti entro fine gennaio '99.

Le copie di LA STAMPA riferite al progetto **dovranno essere acquistate** dagli studenti **ogni giorno dall'8 al 13 febbraio 1999 compresi***.

LA STAMPA IN CLASSE '98 - '99 Compilare chiaramente in stampatello

SCUOLA MEDIA:
(scrivere per esteso il nome della scuola)

Classe e sez. Via N°

Città Prov. C.A.P.

Tel. / Preside
(pref. numero)

Nome e cognome dell'insegnante

N° allievi partecipanti N° COPIE CHE ACQUISTERANNO (previsione realistica)

NOME DELL'EDICOLA DOVE AVVERRÀ L'ACQUISTO

Via N°

C.A.P. Città Prov. Tel. /
(pref. numero)

Nome e cognome del TITOLARE DELL'EDICOLA

LA STAMPA

Il tagliando dovrà pervenire entro il 21 novembre 1998, per FAX n° 011-568.24.96

N.B. Sono necessarie precisione e completezza dei dati, con particolare riguardo al "n° copie/acquisto" (la previsione deve essere realistica) e al "nome e indirizzo edicola": per quest'ultimo dato suggeriamo di prendere contatto con l'edicola scelta. Ricordare poi agli studenti di effettuare l'acquisto unicamente presso tale edicola.

*** Il progetto ha piena validità didattica solo se sviluppato tutti i 6 giorni: gli studenti sono pertanto invitati a recarsi in edicola quotidianamente.**

AVVERTENZA: Non verranno accettati tagliandi incompleti o compilati in modo generico.

ATTENZIONE: Per le SCUOLE [redacted] SUPERIORI c'è il grande [redacted] giornalistico

Per informazioni: Numero Verde 167-243614

(PM - LSC - VALLE AO)

Club Amici di Specchio.
Il Club che riflette i vostri desideri.

Specchio x CLUB AMICI DI SPECCHIO

TESTA SPA

Con la Carta Club avrete accesso, in esclusiva, alle grandi iniziative del Club: la carta di credito Targa Key Client di BankAmericard* in offerta gratuita per il primo anno e la possibilità di usufruire degli sconti sui viaggi del Gruppo Filo diretto.

TARGA

Un'idea brillante: risparmiare spendendo.

Targa Key Client di BankAmericard è la carta abbinata al "Programma Targa" di Fiat Auto, che vi consente di accumulare [redacted] bonus-risparmio ogni volta che la utilizzate. Il bonus, che può arrivare fino al 15% dell'importo speso acquistando i prodotti e i servizi dei partner di Targa, potrà essere utilizzato nell'acquisto della vostra prossima Fiat, Lancia o Alfa Romeo e si aggiungerà a tutte le altre agevolazioni in vigore al momento dell'acquisto. Aut. min. in corso n. 6/9828 scad. il 31/12/98.

* L'emissione di Targa è soggetta [redacted] approvazione di BankAmericard [redacted] riservata esclusivamente a nuovi titolari del Programma Targa.

Sconti scintillanti per viaggi sorprendenti.

Filo diretto

Il Gruppo Filo diretto ha creato la prima "Borsa dei Viaggi Annullati", con prezzi scontati dal 20 al 60%, anche in alta stagione. In più, ogni mese, proporrà due viaggi molto vantaggiosi sulle pagine di Specchio. A questo punto basta fare due conti per scoprire che i vantaggi della Carta Club hanno un valore di molto superiore al costo dell'abbonamento (la sola carta Targa costerebbe 50.000 lire).

Abbonarsi a Specchio costa **82.000** lire. Solo **47.000** lire per chi è abbonato a La Stampa. Per abbonarsi basta telefonare al **167-233383**

Specchio. Prima riflette, poi parla.

Calcio serie D, il Valle d'Aosta sfida oggi al Puchoz (ore 15,30) la Novese

Un poker per tornare in alto

Chiarenza: «Quattro gare da non fallire»

AOSTA. Al «Puchoz» comincia oggi contro la Novese (inizio alle 15,30) il poker di sfide che Vincenzo Chiarenza considera fondamentali per lanciare il Valle d'Aosta nelle posizioni nobili della classifica. Distanziati di [illegible] lunghezze dalla capolista Valenzana, i blucerchiati fanno affidamento sui prossimi 360' di gioco per ridurre [illegible] distanze dalla battistrada. E per recuperare il terreno perso, la squadra del presidente Grillo presenterà oggi due novità: il difensore Filippo Scipioni e l'attaccante Gerry Cavallo.

«Il continuo potenziamento dell'organico - sottolinea Chia[illegible] - testimonia la ferma volontà della società di puntare in alto. Gli arrivi di Scipioni [illegible] di Cavallo mi permettono di sfruttare un maggior [illegible] soluzioni tattiche, sia nel pacchetto arretrato sia nel reparto avanzato. Non dobbiamo [illegible] lutamente sbagliare [illegible] sfida con [illegible] Novese: [illegible] proprio dalla partita [illegible] compagine di Lovisolo che dobbiamo iniziare a trovare quella continuità di risultati che ci è finora mancata. Il calendario ci propone quattro confronti in grado di rilanciarci (in [illegible] contro [illegible] Novese e il Corbetta e in trasferta sui campi dell'Ivrea e del San Colombano ndr)».

Assenti Gentile (non ancora al meglio della condizione fisica [illegible] una distorsione alla caviglia destra) e Rubino (squalificato), il tecnico blucerchiato sembra intenzionato a impostare la squadra sul 3-5-2 con Volpone, Scipioni [illegible] Milani davanti al portiere Grillo, con Clemente, Celano, Rabozzi, Cuc [illegible] Tommaso a centrocampo e con Piro e Cavallo in attacco. La Novese precede il Valle d'Aosta di una lunghezza. Nella Novese non ci sarà il capocanniere Spatari, infortunato.

Aggiunge Chiarenza: «Dobbiamo evitare di gettarci sconsideratamente in avanti, per non farci infilare in contropiede. La Novese fa affidamento sul pressing [illegible] farà [illegible] tutto per imbrigliarci a centrocampo. [illegible] siamo decisi a riscattare l'immeritata sconfitta [illegible] Cuneo». [s. b.]

[illegible]

In arrivo 2 punte

E' arrivato Gerry Cavallo. All'appello mancano ancora Gaetano Caridi e Luis Ronaldo Pereira per completare il reparto offensivo dei blucerchiati. Entrambi brillanti protagonisti [illegible] e amichevoli precampionato, [illegible] finora rimasti nell'ombra: uno per scelta propria e l'altro per problemi burocratici. Caridi è in Calabria, indeciso su [illegible] farsi, mentre Pereira [illegible] volato in Brasile per accelerare i tempi dell'arrivo del transfer. Caridi era destinato a diventare una pedina fissa nello scacchiere tattico di Chiarenza, ma sembra aver rotto i ponti [illegible] la società. [illegible] diverso il caso di Pereira. Il giovane attaccante brasiliano ha svolto la preparazione [illegible] la squadra [illegible] aspetta soltanto la risoluzione dei problemi burocratici per scendere [illegible] campo. Per accellerare i tempi dell'arrivo del transfer [illegible] volato martedì scorso in Brasile. Dovrebbe rientrare dopodomani con il sospirato benestare per giocare nel Valle d'Aosta. [s. b.]

[illegible] Sarre all'attacco in Promozione

[illegible] La trasferta a Caselle, con la speranza [illegible] scavalcare in classifica i torinesi (una sola lunghezza divide le 2 squadre). Il Sarre c[illegible] di recuperare in trasferta i punti lasciati malamente per strada 7 giorni fa in [illegible] contro il Pro Settimo, quando in doppia superiorità numerica non riuscì a far bottino pieno, rischiando anche la sconfitta prima di doversi accontentare del pareggio.

Assente Ceccato (squalificato), rientrerà D'Herin. Dubbi sulla presenza [illegible] Degioz, in condizioni fisiche [illegible] ottimali. La formazione è tutta legata alla disponibilità del capitano. Se il libero sarà costretto al forfait, toccherà a Parisi giostrare davanti [illegible] Corvo. Il Sarre dovrebbe presentarsi con Corvo tra i pali, D'Herin, Lessio e Degioz sulla linea difensiva, Zambon, Cappellari, Pivot, D'Aprile [illegible] Sorrenti a centrocampo, Riz[illegible] e Turato in attacco. [s. b.]

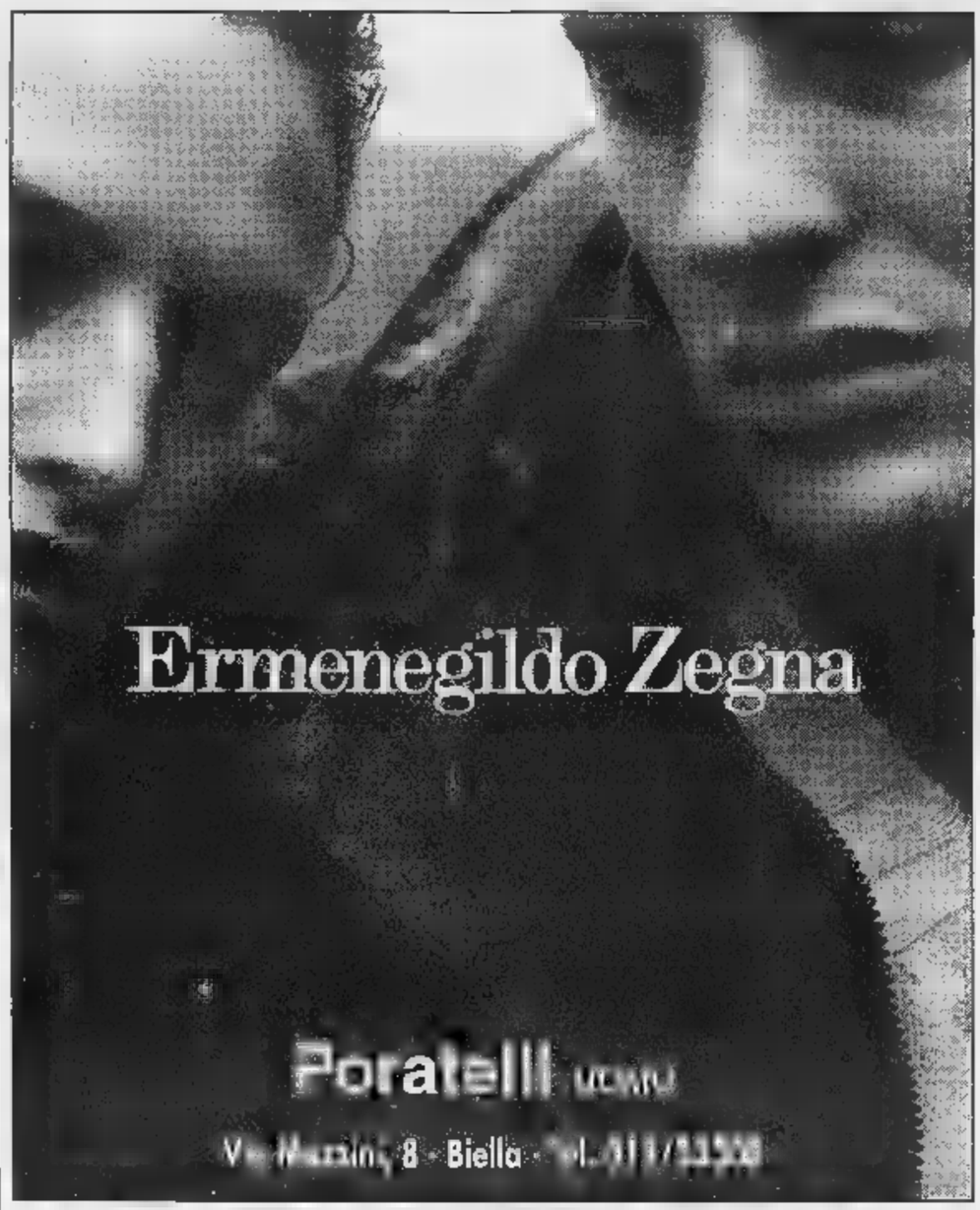

SPORT [illegible]

Calcio

Due derby valdostani in [illegible]da categoria

Oggi, 2 derby valdostani: Cogne Aosta Giorgio Elter-Valle del Lys [illegible] Quart-Coumba Freide. Altre partite: Champdepraz/Montjovet-Chiaverano, Loranzese-Grand Paradis, Pont Donnas-Lessolo, [illegible] Grato Eporedia-Hône/Arnad e Bollengo-Settimo Vittone. [s. b.]

Calcio

L'Aosta 2000 in trasferta [illegible] [illegible] categoria

L'Aosta 2000 [illegible] in trasferta a Montalto. Altri incontri: Courmayeur-Burolo, Roisan-Borgofranco, Chambave-Riviera delle Alpi e Villeneuve-Samone. Riposa [illegible] Banchette. [s. b.]

Ginnastica

Esibizione a Donnas dell'Augusta Praetoria

L'Augusta Praetoria si esibirà [illegible] a Donnas nell'ambito della «Festa della Castagna». Nove le atlete, seguite dall'istruttrice Silvia Gueorguieva: Veronica Armenghi, Veronica Mantova, Barbara Furci, Martina Moranduzzo, Eleonora Ruffini, Jessi[illegible] Ligato, Sara Trova, Erica Rudda e Laura Spandre. [s. b.]

[illegible]

La squadra di Statti gioca ad Albiano, è in testa per un punto

Aymavilles leader a rischio

Quattro trasferte per le valdostane

AOSTA. Due confronti casalinghi e quattro in trasferta domani per le squadre valdostane nel campionato di Prima categoria. Possono sfruttare il fattore campo il Saint-Pierre contro lo Spolina e il Verrès contro la Strambinese. Cercano, invece, punti pesanti esterni la capolista Aymavilles/Gressan/Pila ad Albiano, l'Issogne sul terreno del Fulgor Valdengo, il Saint-Christophe [illegible] Mongrando contro il San Biagio e lo Charvensod/Sant'Orso a Verrone.

L'Aymavilles/Gressan/Pila difende la leadership [illegible] Albia[illegible] I gialloneri hanno un punto di vantaggio sul San Giorgio, che incontra il fanalino di coda Tavagnasco. Per rimanere al comando, alla squadra di Nando Statti [illegible] dunque [illegible] colpaccio. Assente Borre (squalificato) e in forse Adamo.

Il Saint-Christophe e lo Charvensod/Sant'Orso sono distanziati di [illegible] lunghezze dalla vetta e [illegible] in trasferta punti preziosi per rimanere nelle posizioni di vertice. Il compito più ostico appare quello dei granata, che rendono visita al San Biagio (appaiato in graduatoria ad Elia e compagni). Mister Nando Reginato fa ancora affidamento sulla forza dell'attacco. Assenti Martini e Perron, rimane in forse la presenza di Isidori. I gialloblù sono, invece, di scena a Verrone, contro un avversario tutt'altro che trascendentale, [illegible] pericoloso in [illegible]

Nando Statti, mister dell'Aymavilles

Trasferta anche per l'Issogne. Dopo [illegible] centrato domenica scorsa la prima vittoria stagionale, la formazione di Daniele Perracca vuol raccogliere qualcosa di concreto sul difficile campo del Fulgor Valdengo, che ha finora deluso [illegible] attes[illegible] (3 pareggi e 2 sconfitte), ma che rimane compagine temibile.

Il Saint-Pierre e il Verrès hanno l'occasione di sfruttare il fattore campo. La squadra [illegible] Giulio De Ceglie vuol subito riscattare, contro lo Spolina, la prima sconfitta stagionale rimediata domenica scorsa. Tre rientri importanti tra i rossoneri: Di Francesco, Cetara [illegible] Vai. Ancora problemi [illegible] formazione, invece, per [illegible] Verrès. Nella sfida [illegible] [illegible] Strambinese, mister Marco Chiabotto deve fare a meno [illegible] Balbiano e Bianco, con Marcellan [illegible] Milani in forse. Sicuri i rientri di Giovenzana e di Calò. [s. b.]

FORD-OPEL-SUZUKI
COMMISSIONARIA [illegible] VALLE D'AOSTA
DIVITAUTO
AOSTA - VIA MONTE VODICE 13 - Tel. 0165/432.78

GIOVEDI
tuttolibri
I supplementi de
LA [illegible]
Una settimana ricca di tutto.

LUNEDI'
tuttosoldi

MERCOLEDI'
tuttoscienze

GIOVEDI'
tuttolibri

VENERDI'
TORINOSette
(per Torino e Provincia)

SABATO
in tv
(per Piemonte, Valle d'Aosta e Liguria)

I supplementi de
LA STAMPA
Una settimana ricca di tutto.

SPORT POPOLARI

Il calendario di oggi e le classifiche dei vari tornei

Tsan, è ora di semifinali Fiolet fermo per la «reines»

AOSTA. Negli sport popolari, dopo la conclusione del campionato autunnale di **roletta** ci si sta avvicinando alla fine anche per altre specialità. Nello **tsan** il campionato è arrivato alle semifinali di oggi [illegible] serie A. Le squadre qualificate sono 4: Châtillon, Nus, St-Vincent e Verrayes. Queste ultime [illegible] do[illegible]o prima giocarsi uno spareggio e l'abbinamento: Châtillon con [illegible] perdente [illegible] St-Vincent e Verrayes [illegible] Nus con la vincente.

[illegible] serie B il titolo è stato vinto domenica dal Montjovet che ha battuto [illegible] Verrayes 2531-2124. Per il Montjovet si tratta [illegible] un ottimo «bis» perché [illegible] già vinto il titolo valdostano di serie B nel campionato primaverile. Per la serie C/D il campionato è in un girone unico a 7 squadre [illegible] la coppa andrà alla squadra che totalizzerà [illegible] maggior [illegible] punti. [illegible] fine settimana si giocano [illegible] partite della 6ª [illegible] penultima giornata, che vedono Challand-St-Anselme contro Quart, Pontey contro St-Denis, Antey/Torgnon contro Montjovet, [illegible] riposo del Fénis. La classifica: in testa [illegible] il Montjovet con 8 punti; Quart e Fénis seguono con 6; Pontey a 2 e Antey-Torgnon a zero. Negli junio[illegible] il titolo è stato assegnato [illegible]

Walter Blanchod capitano dello Châtillon arrivato in semifinale nel campionato di tsan

Montjovet che ha preceduto il Verrayes. Il campionato era [illegible] un girone unico [illegible] 6 squadre.

Per il [illegible] tutto è rimandato al 25 ottobre perché oggi è giornata di riposo data la concomitanza con la finale della «bataille de reines». In serie A il titolo sarà assegnato alla vincente tra Porossan e St-Christophe, rivali «storiche» della specialità, che sono alla 10ª finale fra campionati primaverili [illegible] autunnali. In serie B la finale sarà fra Allein e Bosses; in serie C, in finale La Thuile, Morgex II [illegible] Morgex IV; in serie D Etroubles contro Valpelline e in serie E in finale Arvier, Etroubles e St-Oyen. [b. bas.]

Prima di esprimere un
desiderio,
aprite bene gli occhi.

Potete anche non crederci, ma i vostri desideri sono diventati realtà.
La Corsa 1.0 Viva, ad esempio, con 12V, 55CV
fa fino a 880 km con un pieno*.
Adesso datevi pure un pizzico. Quando vi sveglierete, scoprite che è tutto vero.

Oggi a Km. ZERO
da L. 14.500.000*

* condizioni extraurbane (norme CEE 93/116)
* OPEL CORSA 1.0 VERSIONE: VIVA 3 PORTE

AUTOCLUB
CHIVASSO - Strada Torino, 111 - Tel. 011/910.27.48
VOLPIANO - C.so Regina Margherita, 67 - Tel. 011/995.22.99
OPEL ifas
GRUPPO [illegible] 1951, auto e servizi

Coccolati i reni.

Acqua S. Bernardo. Così leggera che non solo ti fa bene, ma ti coccola. Ti coccola i reni, la pelle...ti coccola dentro. Bevine quanta ne vuoi e coccolati ogni giorno. Acqua S. Bernardo. Così unica nella sua leggerezza, così unica nella sua bontà... che in più ti coccola.

Acqua S.Bernardo. Così leggera, così leggeri.

S.Bernardo

LA STAMPA

SPECIALE

SUPPLEMENTO AL NUMERO PROMOZIONALE

Oggi pomeriggio alla Croix Noire incoronazione della «Reina di reine»

La «Bataille» si ispira alla natura dove le bovine lottano per l'erba migliore

La sfida sull'onda della tradizione

Le stagioni come enormi onde che trasportano tempo, cose e fatti. Spingono l'uomo di montagna e il suo lavoro, lo aiutano a rifare ciò che l'esperienza gli ha consegnato; lo spronano a ritoccare qualche magagna, a eliminare qualche errore. Sono enormi, le onde, ma non devastano, non sono sospinte da uragani, non deformano nè mortificano il paesaggio. Scandiscono il tempo anche della tradizione, che così si ripete uguale.

In salita s'infilano sulla scia silenziosa delle nevi sciolte dal sole alto; in discesa rotolano il tonfo degli zoccoli, l'ansimare delle mandrie, il sordo battacchiare dei campanacci, le urla dei pastori, l'abbaiare dei cani. E il vento che precede e segue le onde sbatte ciuffi d'olina ormai bruciata, più e verde dell'estate, pronta a stendersi, docile, sotto il peso della neve.

La primavera porta verso le montagne la tradizione dei giochi popolari: con il sole si scaldano mazze e sfere del fiolet e della rebatta. L'autunno riporta a valle le mandrie dagli alpeggi e con l'istinto delle bovine di conquistarsi l'erba migliore. E' quanto rimane ai mansueti animali di quando lottavano per la sopravvivenza e sceglievano un «pranzo» migliore senza pastore. La «firma» dell'indole battagliera è nel loro Dna. Indelebile.

Il le da sempre e da sempre le lascia fare e si appassiona nel vedere il loro incrociar di corna. Sembrano arieti impazziti quando si scagliano l'una contro l'altra agilità inattesa. Nei pascoli alti il «devan bergi», il primo pastore, quello che sceglie dove ogni giorno la mandria andrà a brucare, è attento, sa fino a quando lasciarle lottare. A volte interviene, corre a fermarle con il bastone, perché la battaglia non degeneri, perché il sangue non prenda il posto e spinte e incornate.

Nell'immagine precedente edizione della finalissima che si svolge all'Arena della Croix Noire, situata alle porte di Aosta

La «regina» sarà poi uscita per il resto della stagione, qualcuna la sfiderà ancora, ma saranno soltanto provocazioni. «Regina» indiscussa del pascolo, della mandria, della stalla. Anche quando tornerà a valle con il suo trofeo, il «bosquet», un intreccio di rami larice e abete con specchietti e nastri rossi, il colore del combattimento. Il simbolo della vittoria resterà inchiodato alla porta della stalla e la «reina» rimarrà tale fino a quando una giovane manza non troverà il coraggio di sfidarla e vincerla.

E nelle «batailles» organizzate dall'uomo, sarà la natura a evitare la violenza. Quell'istinto di sopravvivenza che sprona le «regine» alla lotta, sa anche fermarle quando sono gravide: il freno alla loro furia è il vitellino che sta per nascere. E' come se un gong suonasse, ordinasse loro di abbandonare per non mettere in pericolo la nuova vita. L'allevatore ha così «scritto» la regola: soltanto «reine» gravide possono partecipare ai combattimenti, per evitare che tentino di sopraffarsi.

Quei fianchi grandi suderanno, gli zoccoli punteranno nel prato, lo solcheranno, i muscoli si tenderanno i manti neri e castani, le si avviteranno, cercheranno il punto debole. Poi, però, quando la fatica sarà troppa, quando le zampe tremoleranno, allora sarà la fuga. Toglierà la testa, la sconfitta, la piegherà di lato, indietreggerà e volterà, lasciando all'avversaria gli applausi dell'arena. Una resa perché la vita continui. Non lascerà tracce tanto combattere, soltanto una pesante stanchezza che sarà superata già il giorno successivo.

Questo pomeriggio, alla Croix Noire, sarà così. «Bo'na bataglie a tchaut».

Il combattimento non è violenza e solo le «gravide» vi sono ammesse

RAI RADIO TELEVISIONE ITALIANA

SEDE REGIONALE PER LA VALLE D'AOSTA
SIÈGE RÉGIONALE POUR LA VALLÉE D'AOSTE
VIA CHAMBÉRY 36-38 - 11100 AOSTA - TEL. 0165/3081

RAIUNO
RAIDUE
RAITRE
PROGRAMMI

In TV

TGR - RAITRE
ore 14,00 - 19,30 - 22,45

STRUTTURA
dal martedì al venerdì
ore 19,55 RAITRE

In Radio

- RADIOUNO 7,20
(escluso domenica e festivi)

TGR - RADIODUE ore 12,10

STRUTTURA PROGRAMMI
ore 14,15 dal lunedì al sabato
RADIODUE

de 1998
Pri la RAI réjonala la Val d'Outa
pe le Réine que l'an fé
la Pi

Il nostro latte,
fresco come
l'aria di montagna
Esiste qualcosa di più puro
e più fresco dell'aria di montagna?
Noi ci siamo andati vicino.
DA CONSUMARSI ENTRO
Omogenizzato
1000 ml
CENTRALE LAITIERE D'AOSTE
Latte Fresco
Parzialmente Scremato
Lait Frais Pasteurisé
Homogénéisé
CENTRALE LAITIERE D'AOSTE
Lait Frais
Entier
Il Latte
Lo Yogurt
I Formaggi
La Panna
Lait Frais
Partiellement Ecrémé
500 ml
Vallée d'Aoste
CENTRALE LAITIERE D'AOSTE

La sfida di oggi mette in palio il titolo regionale, grande l'attesa degli appassionati

Tutte con un obiettivo sconfiggere «Suisse»

Ecco il giorno della finalissima. All'arena della Croix [illegible] sa[illegible] in 189 [illegible] combattere per il titolo di «regina» nelle [illegible] categorie di peso. Qui [illegible] seguito troverete, nell'ordine, il nume[illegible] di battaglia della bovina in gara (in neretto), il nome della «regina», quello dell'allevatore e il paese dell'allevamento. L'elenco continua anche nella pagina successiva. Avrete così [illegible]do di orientarvi durante il «combat final». Lo speaker annuncia [illegible] numero delle combattenti, tuttavia, soprattutto nelle fasi iniziali, nell'arena si confrontano anche sei bovine contemporaneamente, quindi una disattenzione è possibile, così come può accadere di non afferrare un nome.

La «reina di reine» (quella che ha vinto lo [illegible] anno nella prima categoria è «Suisse», che oggi scenderà nell'arena, quindi con il numero «1». La «regina» in carica d[illegible] seconda categoria è un'altra «Suisse», di Arturo Nex, di Doues; nel terzo peso quella che ha lo «scettro» è «Marquisa», di Franco Viérin, di Pollein. L'allevatore che ha più bovine (8) alla finalissima è Sergio Yeuillaz, di Saint-Marcel.

1 «Suisse», Leo Voyat di Charvensod; [illegible] «Bandit», Lauro Pont di Pollein; 3 «Volène», Mi[illegible] Ouvrier di Jovençan; [illegible] «Soulida», Sergio Yeuillaz di Saint Marcel; 5 «Mourin», Adolphe Clos di Jovençan; 6 «Dragon», Frères Cerisey di Gignod; 7 «Lion», Beniamino Volget di Brissogne; [illegible] «Regina», Angelo Létey di Valpelline; 9 «Panthère», Piera Vénériaz di Nus; 10 «Diane», Lorenzo Rosset di Quart; 11 «Guerra», Lucien Cuc di Aymavilles; 12 «Zara», Ugo Déjanaz di Antey Saint André; 13 «Ciquita», Sandro Boniface di Saint Denis; 14 «Paris», Carlo Bovet di Saint Christophe; [illegible] «Vespa», Beniamino Volget di Brissogne; 16 «Mila», Roberto Bordet di Donnas; 17 «Birba», Dario Bétemps di Saint Christophe; [illegible] «Fribourg», Frères Réan di Saint Marcel; 19 «Oueggion», Riccardo Arlian di Quart; 20 «Sirena», Frères Viérin di Pollein; 21 «Poison», Rinaldo Pellissier di Antey Saint André; 22 «Valleisa», Marcel Bich di Valsavarenche; 23 «Marmotta», Adolphe Clos [illegible] Jovençan; 24 «Féisan», Rinaldo Réan di Fénis; 25 «Tigre», Frères Viérin di Pollein; [illegible] «Jeunesse», Frères Cerisey [illegible] Gignod; 27 «Sheila», Albert Vallet di Verrayes; 28 «Reinon», Beniamino Volget di Brissogne; 29 «Soulida», Souvenir Marquis di Verrayes; [illegible] «Pablo», Agostino Marguerettaz di Quart; 31 «Serena», Ezio Yeuillaz di Pollein; 32 «Fribourg», Sergio Yeuillaz di Saint Marcel; 33 «Orsières», Paul Maccari [illegible] Gressan; 34 «Tzardon», Leo Voyat di Charvensod; 35 «Mignonne», Gillio Jotaz di Ollomont; 36 «Praga», Augusto Rosset di Nus; 37 «Curta», Guido Brumin di La Salle; 38 «Coquette», Augusto Abram di Cogne; 39 «Buisson», Lauro Pont di Pollein; 40 «Bimba», Frères Viérin di Pollein; 41 «Reinon», Rudy Piou di Gressan; 42 «Fribourg», Achille Ronc di Sarre; 43 «Negra», Lauro Pont di Pollein; [illegible] «Cardeleun», Adolphe Clos di Jovençan; [illegible] «Zebra», Walter Létey di Roisan; [illegible] «Barletta», Delio Viérin di Gignod; 47 «Barletta», Giorgio Deval [illegible] Fénis; [illegible] «Zara», Michel Ouvrier di Jovençan; 49 «Veleno», Frères Savioz di Aymavilles; 50 «Fontana», Riccardo Arlian di Quart; 51 «Madrid», Eliseo Lombard di Verrayes; 52 «Rondella», Frères Yeuilla [illegible] Pollein; 53 «Volène», Maurizio Bollon di Charvensod; [illegible] «Tarzan», Stefano Mosquet di Brissogne; 55 «Monella», Frères Cerisey di Gignod; 56 «Contessa», Elmo Cheraz di Donnas; 57 «Castagna», Beniamino Volget di Brissogne; 58 «Tarzan», Leo Voyat di Charvensod; 59 «Moutzillon», Leo Voyat di Charvensod; 60 «Monella», Augusto Rosset di Nus; 61 «Riban», Beniamino Volget di Brissogne; 62 «Tarzan», Donato Désandré [illegible] Roisan; 63 «Tzatagnoun», Angiolino Berriat [illegible] Quart; 64 «Suisse», Arturo Nex di Doues; 65 «Moteila», Rudy Piou di Gressan; 66 «Promesse», Simon Charbonnier [illegible] Aoste.

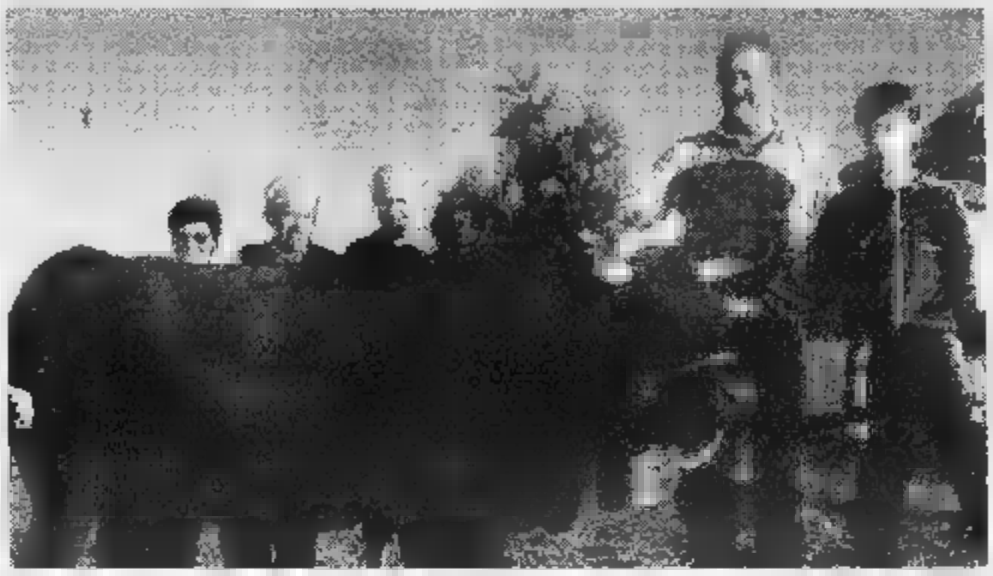

Leo Voyat proprietario [illegible] «Suisse» coccola quasi con affetto la sua campionessa

ATTIVITÀ DI PROMOZIONE

A partire dagli inizi degli anni '70 l'Italia agricola fu percorsa dalla medesima ansia: aumentare le produzioni, modernizzare la zootecnia.

Così le razze tradizionali furono rapidamente [illegible] dalle «macchine per fare il latte». Sulle Alpi alcune delle razze divenute improvvisamente «vecchie» e retaggio di un passato da dimenticare continuarono invece a essere allevate salvandosi dall'estinzione.

Allevatori testardi,.. quanto lungimiranti.

En effet, la création, la sagesse et l'intelligence des hommes ont permis que se développent dans nos montagnes des bêtes qui leur sont aussi bien adaptées que le mélèze ou l'edelweiss.

Così oggi quella che veniva considerata come una razza superata torna di attualità non solo a livello europeo ma anche come proposta di miglioramento sostenibile per i Paesi in via di sviluppo.

BRASILE. Stato del [illegible] Grosso [illegible] Sul. Pianuto di CAMPO GRANDE
Incrocio Valdostana Pezzata Rossa con Zebú Nelhore.
Instrumentos cada vez [illegible] sofisticados [illegible] agora o trabalho de gerações de criadores com o objetivo [illegible] defender, consolidar, melhorer a raça e favorecer a seleção natural

La razza bovina Valdostana

Gli "atout" cioè gli "assi nella manica"

LATTE - FONTINA - CARNE - AMBIENTE - ALLEVAMENTO

La promozione della razza bovina valdostana all'estero - particolarmente efficaci sono le proposte avanzate in Marocco e Brasile - risponde a una precisa esigenza, che risponde a un preciso sentimento: l'orgoglio.

Orgueil: sentiment légitime d'estime, légitime fierté.

Les caractéristiques de la race qui nous permettent d'en être fiers:

- aptitude fromagère du lait tout à fait compétitive ce qui assure la production di fromage AOP: Fontine
- excellente adaptation aux conditions climatiques et pédologiques du milieu; ce qui assure l'entretien de l'espace vert du Val d'Aoste
- produzione di carne di eccellente qualità assicurata dall'assoluto rispetto della biologia e dei ritmi fisiologici degli animali: l'unico e vero concetto di produzione "naturale"
- genetica e sanità a livelli elevati e in continuo trend positivo.

Per cui: se siamo così fieri dei risultati qui da noi, appare logico proporre la nostra razza ad altri, con orgoglio.

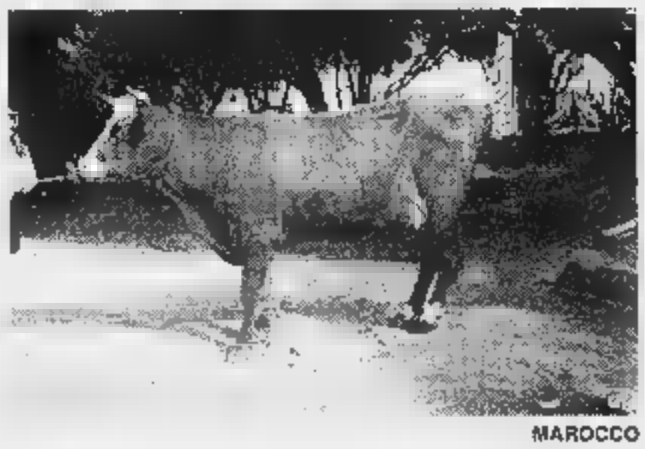

MAROCCO
Provincia de SEFROU
Regione Montuosa del MEDIO ATLANTE.
Incrocio Valdostana Pezzata Rossa con Brune de l'Atlas.

La qualità Renault è tornata in Valle d'Aosta con QUALITY CAR s.r.l.

Mégane System

www.renault.it

sceglietela a mente fresca.

Renault Mégane Berlina:
climatizzatore di serie su tutta la gamma.

Mégane Berlina si sceglie sempre più di buon grado, grazie al *climatizzatore di serie* su tutta la gamma. Senza dimenticare che, di serie, ci sono anche il *Sistema Renault di Protezione* (SRP) con azione coordinata di cinture di sicurezza a ritenuta programmata e airbag conducente. Mégane Berlina: se volete sceglierla a mente ancora più fresca, venite a vederla da noi.

Renault. Da cent'anni motore d'idee

FinMégane finanzia l'acquisto di tutti i modelli Mégane con proposte personalizzate, tra le quali: **FINO A 18 MILIONI IN 60 RATE MENSILI DI L. 355.500.** Esempio di finanziamento: Mégane Berlina RN 1.4 L. 23.800.000, anticipo L. 5.800.000, 60 rate mensili di L. 355.500, T.A.N. 6,9%, T.A.E.G. 7,74%. Spese dossier L. 250.000, Imposta bollo L. 20.000. Prezzo chiavi in mano, A.P.I.E.T. esclusa. Salvo approvazione della Finanziaria. Offerta non cumulabile con altre in corso e valida fino al 31 ottobre. *A.P.I.E.T. esclusa

Concessionaria Renault per la Valle d'Aosta **QUALITY CAR s.r.l.**
Località Amérique, 109/a - 11020 Quart (AO) - Tel. 0165/765121-765324
Magazzino 0165/775134 - Fax 0165/765849

RENAULT

Ultimo atto di uno spettacolo tipicamente valdostano e decisamente suggestivo

Le magnifiche otto di Sergio Yeuillaz

67 «Mignonne», Michele Bionaz di Brissogne; [redacted] «Soulida», Emmanuel Quendoz di Jovençan; 69 «Cobra», Agostino Joux di Gressan; [redacted] «Belleville», Marcello Culat di Verrayes; 71 «Lumière», Paul Maccari di Gres- [redacted] 72 «Marseille», Pietropaolo Messina [redacted] Bard; 73 «Reinetta», Stefano Mosquet di [redacted]rissogne; 74 «Negra», Renzo Parléaz di Saint Pierre; 75 «Baronne», Sergio Yeuillaz di Saint Marcel; 76 «Contessa», Gildo Bonin di Gressan; 77 «Princesse», Renzo Parléaz [redacted] Saint Pierre; [redacted] «Ardia», Patrick Brocard di Valpelline; 79 «Volène», Frères Treèves di Montjovet; 80 «Vespa», Pierre Béthaz di Gressan; 81 «Tormenta», Aurelio Crétier di Roisan; 82 «Allegra», Frères Cerisey di Gignod; 83 «Belfast», Sergio Yeuillaz di Saint Marcel; 84 «Tarzan», Lino Bionaz di Saint Marcel; 85 «Tormenta», Luciano Désandré [redacted] Quart; [redacted] «Mora», Rudy Fiou di Gressan; 87 «Ribella», Gianni Nicoletta di Fénis; 88 «Frison», Elio Montrosset di Jovençan; 89 «Mitra», Rinaldo Réan di Fénis; 90 «Soulida», Jean Navillod di Verrayes; 91 «Sibelle», Lino Saraillon [redacted] Aymavilles; [redacted] «Alpina», En- [redacted] Marcoz di Brissogne; [redacted] «Marquisa», Rudy Fiou di Gressan; 94 «Mandolla», Remo Domaine di Avise; 95 «Gelida», Lorenzo Michod [redacted] Chatillon; 96 «Mirette», Felice Diémoz [redacted] Quart; 97 «Popon», Carlo Bovet di Saint Christophe; [redacted] «Moutzillon», Arturo Nex di Doues; 99 «Jena», Aldo Vercellin di Fontainemore; 100 «Venise», Marcello Bich di Valsavarenche; 101 «Falchetta», Agostino Joux di Gressan; [redacted] «Brigan-da», Giuseppe Thomasset [redacted] Aymavilles; 103 «Jena», Clelia Bich di Pontey; 104 «Contessa», Marcello Charles di Perloz; 105 «Belva», Frères Yeulla [redacted] Pollein; [redacted] «Mignonne», Piero Busso di Donnas; 107 «Turin», Frères Viérin di Pollein; 108 «Zingara», Edy Damarino di Quart; 109 «Merlitta», Adolphe Clos di Jovençan; 110 «Belleville», Diego Chabod di Fénis; 111 «Monella», Carlo Porliod di Aoste; 112 «Veleno», Dino Béthaz di Aymavilles; 113 «Queggion», Emanuela Machet di Saint Denis; 114 «Braquin», Augusto Rosset di Nus; 115 «Dragon», Elena Rosset di Nus; 116 «Praga», Angelo Létey di Valpelline; 117 «Belleville», Fabrizio Bisson [redacted] Gressan; 118 «Argenta», Claudio Pomat di Etroubles; 119 «Contessa», Franco Borroz di Fénis; 120 «Lupa», Enzo Mar- [redacted] di Brissogne; 121 «Falchetta», Livio Viérin di Gressan; 122 «Genève», Secondo Empereur [redacted] Gressan; 123 «Potblanc», Frères Porliod di Nus; 124 «Briganda», Sergio Fragno di Pollein; 125 «Carina», Donatella Voulaz di Montjovet; [redacted] «Quadron», Secondo Empereur di Gressan; 127 «Marquisa», Callisto Viérin [redacted] Pollein; [redacted] «Taccon», Bernard Joly di Sarre; 129 «Toulouse», Agostino Joux di Gressan; 130 «Quadron», Nilda Barmasse di Chambave; 131 «Bandit», Emmanuel Quendoz di Jovençan; 132 «Tonnerre», Sergio Yeuillaz di Saint Marcel; 133 «Volène», Michele Bionaz di Brissogne; 134 «Tzatagnon», Sergio Yeuillaz [redacted] Saint Marcel; 135 «Fuoco», Agostino Joux di Gressan; 136 «Tormenta», Marie-José Carrupt di Gressan; 137 «Tonnerre», Lucien Cuc [redacted] Aymavilles; 138 «Lingeira», Rinaldo Pellissier [redacted] Antey Saint André; [redacted] «Caprice», Severino Muin di Quart; 140 «Udine», Elvira Vermillon di Bionaz; 141 «Bandit», Aurelio Crétier di Roisan; [redacted] «Cocaina», Francesco Vescoz di Brusson; 143 «Tormenta», Tiziana Comé di Valgrisenche; 144 «Riserva», Paolina Carlin di Aymavilles; 145 «Moutzillon», Livio Viérin di Gressan; [redacted] «Tarzan», Osvaldo Noussan di Quart; 147 «Mandoline», Enrico Bionaz di Quart; [redacted] «Spia», Fabrizio Bisson di Gressan; 149 «Mourina», Michele Bionaz [redacted] Brissogne; 150 «Suisse», Franco Borroz di Fénis; 151 «Lion», Frères Savioz di Aymavilles; 152 «Cobra», Stefano Meccheri di Champdepraz; [redacted] «Scira», Ugo Déjanaz di Brissogne; 154 «Gioia», Baldas- [redacted] Cuaz di Aoste; 155 «Genziana», Carolina Nolly [redacted] Chatillon; 156 «Jeunesse», Marie-José Carrupt [redacted] Gressan; 157 «Bimba», Renzo Parléaz di Saint Pierre; [redacted] «Birba», Rinaldo Pellissier di Antey Saint André; 159 «Bandit», Enrico Diémoz di Roisan; 160 «Liona», Ubaldo Petitjacques di Bionaz; 161 «Regina», Agostino Jordan [redacted] Valpelline; [redacted] «Marengo», Cesira Vuillermin di Brusson; 163 «Boulin», Ivo Gerbelle di Valgrisenche; 1[redacted] «Ambra», Enzo Marcoz di Brissogne; 165 «Bijou», Enrico Diémoz di Roisan; 166 «Piston», Marino Donzel di Charvensod; 167 «Ardita», Frères Petitjacques di Oyace; [redacted] «Soulida», Ramon Bétemps di Saint Christophe; [redacted] «Belva», Raimondo Comé di Sarre; 170 «Ardia», Giuliano Droz di Saint Marcel; 171 «Pinson», Emmanuel Quendoz di Jovençan; 172 «Volène», Yves Perailon di Chambave; 173 «Tremenda», Sergio Yeuillaz di Saint Marcel; 174 «Merlin», Elio Montrosset di Jovençan; 175 «Contessa», Adolphe Clos di Jovençan; 176 «Veloce», Danilo Chapellu di Verrayes; 177 «Suisse», Michele Bionaz di Brissogne; 178 «Gioia», Claudio Berthod di Doues; 179 «Regina», Rudy Fiou [redacted] Gressan; 180 «Zara», Michele Bionaz di Brissogne; 181 «Rigotta», Louis Meynet di Sarre; 182 «Berlin», Michele Bionaz di Brissogne; [redacted] «Bataillon», Michele Bionaz di Brissogne; 184 «Bimba», Enrico Diémoz di Roisan; [redacted] «Printemps», Théodule Donzel [redacted] Charvensod; 186 «Tapoleun», Elio Charrier di Quart; 187 «Dragon», Elio Charrier di Quart; [redacted] «Suisse», Giovanni Bich di Antey Saint André; 189 «Moteila», Sergio Yeuillaz di Saint Marcel.

Sergio Yeuillaz (sopra) presenta il maggior numero di bovini; [redacted]: Agostino Mochettaz presidente del Comitato Bataille des Reines

F.lli FLORIO
[redacted] Florio Aldo [redacted] Walter s.n.c.

FORNITURE IDRO TERMO SANITARIE
ED ARREDAMENTO [redacted]

Grande esposizione e vendita materiale per riscaldamento bagni - vasche idromassaggio docce - saune - rubinetteria - arredo bagni - irrigazione.

Prezzi eccezionali - Progettazione -
Preventivi senza impegno
Trasporto gratuito in tutta la Valle d'Aosta

[redacted]
climatizzatori - caldaie [redacted]
[redacted] - vasche - [redacted]

F.lli [redacted]
Via Garin 29/31 (Reg. Tzambarlet) - Aosta
Tel. 0165/26.23.82 - [redacted] 0165/36.44.81

TUTTE LE DOMENICHE POMERIGGIO
LA JUVE IN DIRETTA,
E ALLA SERA LA PARTITA PIÙ BELLA

VI ASPETTIAMO

Quart (AO)
loc. Amérique, 125
tel. 0165/775128

Mezzi d'opera EuroTrakker

vocazione

Leader in azione

IVECO

MOTTINO
VEICOLI INDUSTRIALI spa

LOCALITÀ AMÈRIQUE 25/A
11020 QUART (AO)
TEL. 0165/765873

VIA CANDOSSINO 2/B
10010 BUROLO (TO)
TEL. 0125/577625

Si chiamano le «reines» in base alla tradizione, alle abitudini e addirittura alle guerre

Nomi strani e fantasiosi

C'è Tomba, Sheila e anche Cocaina

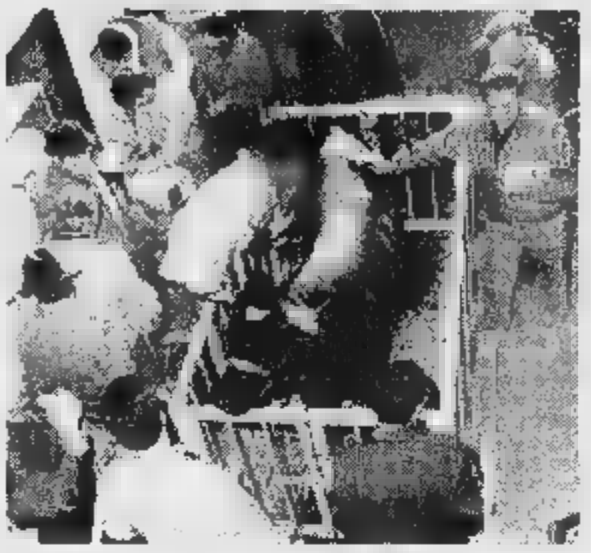

Nelle battaglie delle [illegible], le novità tecnologiche (come l'ecografia per stabilire la gravidanza della bovina) [illegible] hanno mai intaccato la tradizione a cui è legata l'organizzazione dei «combat» che si tramanda da generazioni di allevatori. Il [illegible] dei tempi che cambiano, in piccola parte, emerge in un altro ambito, quello dei nomi scelti per le «reines».

Scorrendo l'elenco delle bovine iscritte alle tante eliminatorie, tradizione e modernità si mescolano [illegible] risultati, a volte, bizzarri. Ci [illegible] bovine alle quali è stato affibbiato il [illegible] «Tomba» in onore dell'Albertone nazionale, altre a cui [illegible] invece stati preferiti nomi moderni [illegible] «Sheila», chiaro [illegible] dell'influenza di tv e cinema anche nelle stalle.

[illegible] c'è anche chi ha puntato su qualcosa di più forte come «Cocaina», forse [illegible] sfida [illegible] chi insinua che nelle arene scendano bovine a volte drogate, oppure soltanto per indicare una [illegible] imbattibile e scatenata.

Ma i nomi delle bovine, in gran parte, restano ancorati [illegible] tradizioni. La principale usanza consiste nel dare i nomi seguendo in [illegible] verticale l'albero genealogico. Esempio: [illegible] «reina» Fribourg partorirà un'altra regina con lo [illegible] nome, la quale [illegible] [illegible] volta partorirà [illegible] terza «Fribourg» e così via. C'è chi invece, soprattutto in passato, si ispirava alle grandi guerre. Ecco quindi che molte [illegible] si chiamavano «Marengo» oppure «Gorizia». Allevatori che, al contrario, hanno l'occasione di fare viaggi nelle capitali europee oppure hanno famigliari emigrati, scelgono nomi [illegible] «Milan», «Paris», «Berlin».

Tra i nomi più antichi, e tuttora più diffusi, c'è «Moudzillon», moscerino, una reina che ha [illegible] minuscola chiazza bianca sulla testa. Il nome richiama anche una leggendaria bovina degli Anni 60, vincitrice di tre «batailles» consecutive.

I CAMPANACCI

Solo Francis Savoye li fabbrica in Valle

[illegible] Francis Savoye, 64 anni, di Etroubles, [illegible] l'unico artigiano che in Valle d'Aosta lavora [illegible] mano i campanacci per [illegible] mucche, le «sonnailles» che accompagnano d'estate le camminate [illegible] montagna dei turisti [illegible] dei residenti. Savoye ha una esperienza più che trentennale nella lavorazione del ferro, e [illegible] alcuni [illegible], ritiratosi dalla attività [illegible] piccola azienda a conduzione familiare, si dedica interamente (per hobby) ai campanacci.

Savoye dice: «Ho comperato il materiale per la lavorazione, in un grosso quantitativo, più [illegible] 15 anni fa in Svizzera, e continuo sempre a [illegible] la lega d'acciaio di quella partita». Una continuità che si può definire «storica» sia per il materiale sia per la lavorazione, che richiede tempo, perizia, attenzione, [illegible] manualità [illegible] comune.

I clienti arrivano da tutta la Valle e scelgono il campanaccio dopo averne ascoltato il suono. Francis Savoye spiega che vi sono due tonalità fondamentali, la tonalità «masculin» e quella «féminin». Quello «masculin» è un tono più duro, più forte, l'altro più dolce ed aggraziato. Sui campanacci di Savoye vi è il suo timbro, che ha fatto registrare [illegible] che contiene anche [illegible] raffigurazione stilizzata del ponte [illegible] Etroubles.

Quanto può costare un campanaccio? «Dipende dalla qualità del lavoro finito - spiega Savoye - diciamo fra le [illegible] e [illegible] mila lire. Il prodotto può durare anche vent'anni.

Savoye finora [illegible] ha mai partecipato alla Fiera di Sant'Orso. «Lo farò per la prima volta quest'anno - dice - per provare una nuova esperienza». Così, quasi alla fine del millennio, sarà alla fiera il portatore [illegible] una tradizione secolare che ancora [illegible] [illegible] estinta.

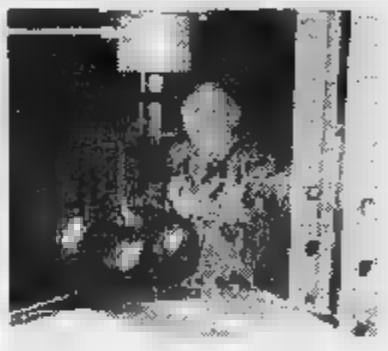

Francis Savoye sta fabbricando un paio [illegible] campanacci; sopra: si [illegible] [illegible] bovina prima del match

LA STAMPA
Editrice La Stampa SpA
Via Marenco 32, Torino
Stabilimento di stampa
La Stampa, v. G. Bruno 84, Torino
Supplemento chiuso in tipografia il 15-10-1998

Les meubles **Antix** presque des antiquités

PRAMOTTON *Mobili*
importati direttamente dalla Francia

Quattro piani di arredamento in ogni stile. 3.500 mq di esposizione.
Cucine, sale, salotti, camere da letto e bagni, spedizione [illegible] montaggio a domicilio.

PRAMOTTON MOBILI Strada Statale, 26
NUS (Aosta) tel. 0165/767692 - 767952

NUOVA FLORIO
FILIALE DI CHATILLON
VIA CHANOUX, 100
11024 **CHATILLON (AO)**
TELEFONO
0166 62135

[illegible]: A 4 chilometri SS 26 per Aosta, in splendida posizione soleggiata

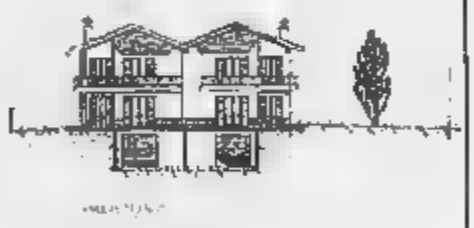

Vendesi villette indipendenti in costruzione con giardino. Pagamenti dilazionati.

[illegible] Vendesi splendida villa in pietra disposta su più livelli con giardino. OTTIME RIFINITURE
ST. VINCENT: Vendesi splendido monolocale arredato di 40 mq al 4° ed ultimo piano. OTTIMO AFFARE
BRUSSON: Vendesi in posizione panoramica e soleggiata rustici e rascard da ristrutturare con terreno. VARIE TIPOLOGIE
AOSTA: Vendesi in condominio signorile alloggio al 5° ed ultimo piano [illegible] 100 mq. ca. con mansarda abitabile di 60 mq, cantina garage e posto macchina
CHATILLON: Affittasi vicinanze uscita autostrada porzione di capannone con ampio parcheggio

FONTINA e FONDUTA:

le meraviglie della Valle.

Fontina, fonte di delizie!

Assaggiate una fetta di Fontina, e gusterete il meglio della Valle d'Aosta.
La Fontina è un formaggio DOP: significa che è a Denominazione d'Origine Protetta, e il suo territorio corrisponde a quello della Valle d'Aosta.
Perché solo in Valle d'Aosta la combinazione di fiori, erbe, acqua dà al latte delle mucche quel profumo speciale. Ed è solo l'aria della Valle d'Aosta che fa stagionare la Fontina.
E' una collaborazione secolare tra l'uomo e la natura, che fa nascere questo formaggio. Per questo la Fontina è una sola. E per questo ogni fetta di Fontina è un'esperienza unica.
Come una vacanza in Valle d'Aosta.

Queste montagne hanno ispirato poeti, pittori e...cuochi.

Le ricette con la Fontina. Dai cubetti come stuzzichino all'aperitivo, alla classica fetta a fine pasto, la Fontina è protagonista a tutta tavola.
Trasforma ogni piatto in un piatto unico e sostanzioso. Possono essere i semplicissimi toast o le insalate ricche, o gli elaborati soufflé, le tradizionali polente e cotolette alla valdostana, o le paste gratinate e i risotti: con la Fontina c'è sempre una fetta di gusto in più.
Chiedete il ricettario "Fontina e Fonduta" alla sede della Cooperativa a Saint-Christophe, o negli chalet di vendita in Valle d'Aosta.

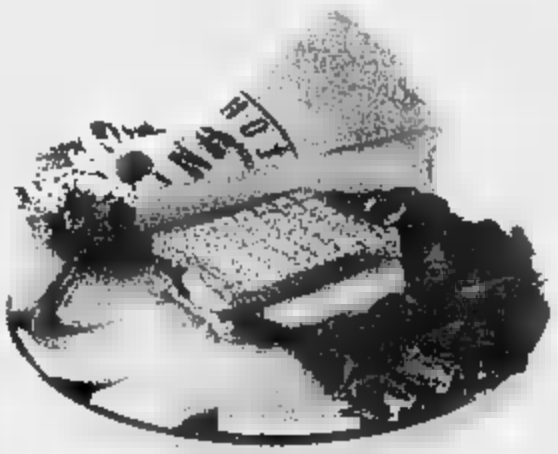

toast valdostano

2 fette di pan carré; 2 fette di Fontina; 1 fetta di prosciutto cotto o crudo o crudo

Lasciare il toast un paio di minuti nel tostapane caldo.

Il gusto più alto d'Europa.

Quando andate per sentieri, sarà facile imbattervi nelle tipiche mucche valdostane, le pezzate rosse e le pezzate nere (rosso e nero: guarda un po', i colori della Valle d'Aosta!)
Su questi prati, fino a 2800 metri le nostre mucche-alpiniste trovano l'erba più alta d'Europa, condita dai fiori alpini, e innaffiata dall'acqua dei ruscelli, che non è altro che la neve che si scioglie sulle vette.
Proprio da questi animali viene il latte utilizzato per fare la Fontina: e con un menu così, viene voglia di trasformarsi in mucche per gustare l'erba, i fiori e l'acqua della Valle d'Aosta.
Ma forse è meglio rimanere umani, e assaggiare la Fontina: il risultato unico di questi straordinari ingredienti.

Arte valdostana del 1200.

Se visitate i castelli valdostani, guardate con attenzione gli affreschi di Issogne.
Tra dame, cavalieri e guerrieri vedrete un medioevale banco di vendita del formaggio: si riconoscono le tipiche forme di Fontina. Evidentemente, il feudatario doveva apprezzarla molto, per richiedere all'ignoto pittore di ritrarla sui muri del castello.
E' il segno di una tradizione -anzi di un'arte- che in questa terra continua da sette secoli e ha dato gusto a generazioni di valdostani e di visitatori.
Usciti dal castello, vi verrà voglia di un banchetto principesco: e allora **"buona Fontina"!**

Le grotte di stagionatura: il sapore nella roccia.

Cosa c'è nelle montagne della Valle d'Aosta?
Per gli alpinisti ci sono sfide appassionanti, per i sognatori ci sono favole e leggende, per i buongustai ci sono le grotte di stagionatura della Fontina.
Sono proprio scavate nella roccia, per mantenere le preziose forme nelle condizioni ideali di temperatura e umidità, e per farle maturare naturalmente: l'intervento dell'uomo è quotidiano, alternando un giorno di salatura a un giorno di spazzolatura.
La grotta di Valpelline era una miniera, e adesso da lei si estrae il gusto unico della Fontina; altre, come quelle di Pré St. Didier, Valgrisenche e Saint Pierre, erano gallerie e fortini militari, usati durante le guerre mondiali: ora, al posto dei proiettili ci sono migliaia di forme, e l'unica arma di cui si sente il bisogno è un coltello, per tagliare la Fontina.

Gli chalet Fontina: i rifugi del sapore.

Per unire una gita nelle più belle località valdostane al piacere di assaggiare la Fontina e la Fonduta, visitate gli chalet della Cooperativa Produttori Latte e Fontina. A Brusson, Cogne, Pré Saint Didier, Saint Christophe, potrete fare una sosta e una scorta di gusto, per portare a casa il sapore della Valle d'Aosta.

Fonduta: la ricetta della Fontina.

Quando tornerete a casa, avete due modi per ricordare la vacanza in Valle d'Aosta e farla gustare ai

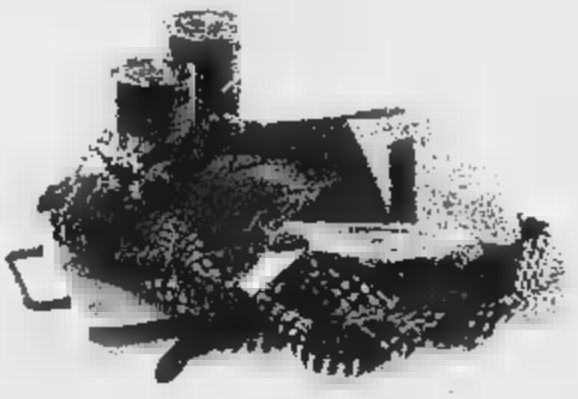

vostri amici: potete proiettare le diapositive, o aprire una confezione di Fonduta alla Valdostana.
Indovinate in quale c'è più gusto.
La Fonduta è una delle più antiche e gustose ricette valdostane: provatela calda con la polenta, la pasta e il riso, sulle verdure; oppure fredda, spalmata al naturale su pane, cracker, tartine.
In ogni caso, una delizia che vi scioglie.

PRODUTTORI LATTE E FONTINA
FONTINA

COOPERATIVA PRODUTTORI LATTE E FONTINA Soc. Coop. a r.l.

Loc. Crêt Noire, 19 - 11020 Saint-Christophe (Ao)
Tel. 0165/35714-40561 Fax 0165/238487

THE MESSAGE

RITIRIAMO I VECCHI OCCHI PER FARVI RISPARMIARE SUI NUOVI.

FINO A **200.000** LIRE DI SUPERVALUTAZIONE

PER L'ACQUISTO DELL'OCCHIALE

Esempio: per un acquisto di lire 100.000 sconto di

Tra tutti gli occhiali ri
quelli ancora in bu
saranno devol
del terzo mo

OTTOBRE
DA OTTICA SALVA
MESE PREVENZIONE
DELLA VISTA
CON ROTTAMAZIONE
DELL'OCCHIALE
USATO

OTTICA
SALVA

ASTI VIA CAVOUR 99 - TEL. 0141.43.68.79

TORINO
- C.SO SIRACUSA 47 - TEL. 011 [illegible]
- VIA NIZZA 372 - TEL. 011 [illegible]
- C.SO TRAIANO 2 ANG. VIA ESTETICA TEL. 011 [illegible]
- C.SO GIULIO CESARE 40 - TEL. 011 [illegible]
- VIA MONGINEVRO 44 - TEL. 011 [illegible]
- C.SO DE GASPERI 27 - BORGATA VITTORIA TEL. 011 [illegible]
- VIA [illegible] 45 - TEL. 011.35.20.82 011.32.93.282
- VIA M. CRISTINA 60 - TEL. 011 [illegible]
- PIAZZA STATUTO 26 ANG. VIA CIBRARIO TEL. 011 [illegible]
- VIA NIZZA 60 - TEL. 011 [illegible] (ORARIO CONTINUATO)
- VIA VERCELLI 64 - TEL. 011.24.87.614

FONTINA e FONDUTA:

le meraviglie della Valle.

Fontina, fonte di delizie!

Assaggiate una fetta di Fontina, e gusterete il meglio della Valle d'Aosta.
La Fontina è un formaggio DOP: significa che è a Denominazione d'Origine Protetta, e il suo territorio corrisponde a quello della Valle d'Aosta.
Perché solo in Valle d'Aosta la combinazione di fiori, erbe, acqua dà al latte delle mucche quel profumo speciale. Ed è solo l'aria della Valle d'Aosta che fa stagionare la Fontina.
E' una collaborazione secolare tra l'uomo e la natura, che fa nascere questo formaggio. Per questo la Fontina è una sola. E per questo ogni fetta di Fontina è un'esperienza unica.
Come una vacanza in Valle d'Aosta.

Il gusto più alto d'Europa.

Quando andate per sentieri, sarà facile imbattervi nelle tipiche mucche valdostane, le pezzate rosse e le pezzate nere (rosso e nero: guarda un po', i colori della Valle d'Aosta!)
Su questi prati, fino a 2800 metri le nostre mucche-alpiniste trovano l'erba più alta d'Europa, condita dai fiori alpini, e innaffiata dall'acqua dei ruscelli, che non è altro che la neve che si scioglie sulle vette.
Proprio da questi animali arriva il latte utilizzato per fare la Fontina: e con una così, viene voglia di trasformarsi in mucche per gustare l'erba, i fiori e l'acqua della Valle d'Aosta.
Ma forse è meglio rimanere umani, e assaggiare la Fontina: il risultato unico di tutti questi straordinari ingredienti.

I chalet Fontina: i rifugi del sapore.

Per unire una gita nelle più belle località valdostane al piacere di assaggiare la Fontina e la Fonduta, visitate gli chalet della Cooperativa Produttori Latte e Fontina. A Brusson, Cogne, Pré Saint Didier, Saint Christophe, potrete fare una sosta e una scorta di gusto, per portare a casa il sapore vero della Valle d'Aosta.

Fonduta: la crema della Fontina.

Quando tornerete a casa, avete due modi per ricordare la vacanza in Valle d'Aosta e farla gustare ai

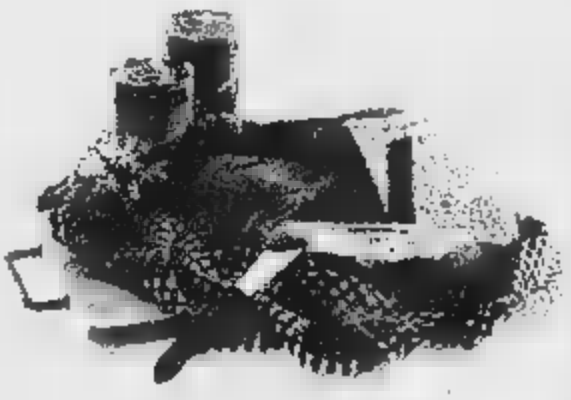

vostri amici: potete proiettare le diapositive, e aprire una confezione di Fonduta alla Valdostana.
Indovinate in quale c'è più gusto.
La Fonduta è una delle più antiche e gustose ricette valdostane: provatela calda con la polenta, la pasta e il riso, sulle verdure; oppure fredda, spalmata su naturale o pane, cracker, tartine.
In ogni caso, una delizia che vi scioglie.

Queste montagne hanno ispirato poeti, pittori e...cuochi.

Le ricette con la Fontina. Dai cobetti come stuzzichino all'aperitivo, alla classica fetta a fine pasto, la Fontina è protagonista a tutta tavola.
Trasforma ogni piatto in un piatto unico e sostanzioso. Possono essere i semplicissimi toast o le insalate di riso, o gli elaborati soufflé, le tradizionali polente e cotolette alla valdostana, o le paste gratinate e i risotti: con la Fontina c'è sempre una fetta di gusto in più.
Chiedete il ricettario "Fontina e Fonduta" alla sede della Cooperativa a Saint-Christophe, o negli chalet di vendita in Valle d'Aosta.

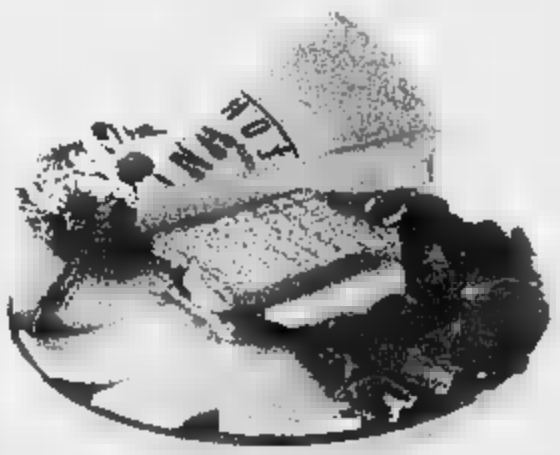

toast valdostano

2 fette di pan carré; 2 fette di Fontina; 1 fetta di prosciutto cotto o crudo
Lasciare il toast un poco di minuto nel tostapane caldo.

Arte valdostana dal 1200.

Se visitate i castelli valdostani, guardate con attenzione gli affreschi di Issogne.
Tra dame, cavalieri e guerrieri vedrete un medioevale banco di vendita del formaggio: si riconoscono le tipiche forme di Fontina. Evidentemente, il feudatario doveva apprezzarla molto, per richiedere all'ignoto pittore di ritrarla sui muri del castello.
E' il segno di una tradizione -anzi di un'arte- che in questa terra continua da sette secoli e ha dato gusto a generazioni di valdostani e di visitatori.
Usciti dal castello, vi verrà voglia di un banchetto principesco: e allora **"buona Fontina"!**

Le grotte di stagionatura: il sapore nella roccia.

Cosa c'è nelle montagne della Valle d'Aosta?
Per gli alpinisti ci sono sfide appassionanti, per i sognatori ci sono favole e leggende, per i buongustai ci sono le grotte di stagionatura della Fontina.
Sono proprio scavate nella roccia, per mantenere le preziose forme nelle condizioni ideali di temperatura e umidità, e per farle maturare naturalmente: l'intervento dell'uomo è quotidiano, alternando un giorno di salatura e un giorno di spazzolatura.
La grotta di Valpelline era una miniera, e adesso da lei si estrae il gusto unico della Fontina; altre, come quelle di Pré St. Didier, Valgrisenche e Saint Pierre, erano gallerie o fortini militari, usati durante le guerre mondiali: ora, al posto dei proiettili ci sono migliaia di forme, e l'unica arma di cui si sente il bisogno è un coltello, per tagliare la Fontina.

FONTINA

PRODUTTORI LATTE E FONTINA Soc. Coop. a r.l.

Loc. Croix Noire, 10 - 11020 Saint-Christophe (Ao)
Tel. 0165/35714-40551 Fax 0165/236467

THE MESSAGE

RITIRIAMO I VECCHI OCCHIALI PER FARVI RISPARMIARE SUI NUOVI.

FINO A 200.000 LIRE DI SUPERVALUTAZIONE
PER L'ACQUISTO DELL'OCCHIALE NUOVO*.

Esempio: per un acquisto di lire 100.000 sconto di lire 20.000.

Tra tutti gli occhiali ritirati, quelli ancora in buono stato saranno devoluti ai paesi del terzo mondo.

OTTOBRE
DA OTTICA SALVA
MESE PREVENZIONE
DELLA VISTA
CON ROTTAMAZIONE
DELL'OCCHIALE
USATO

OTTICA
SALVA

* La presente promozione non è cumulabile con le [illegible] in atto ed è valida fino al 30 novembre 1998

ASTI VIA CAVOUR 99 - TEL. 0141.43.68.79

TORINO
- C.SO SIRACUSA 67 - TEL. 011.32.98.222
- VIA NIZZA 317 - TEL. 011.696.30.50
- C.SO TRAIANO 3 ANG. C.SO UNIONE SOVIETICA - TEL. [illegible]
- C.SO GIULIO CESARE [illegible] - TEL. [illegible]
- VIA MONGINEVRO 44 - TEL. [illegible]
- C.SO DUCA DEGLI ABRUZZI 27 - ZONA CROCETTA - TEL. [illegible]
- VIA TRIPOLI 45 - TEL. [illegible] - 011.32.93.282
- VIA M. CRISTINA 60 - TEL. [illegible]
- [illegible]
- VIA NIZZA [illegible] - TEL. [illegible] - APERTURA CONTINUATA
- C.SO VERCELLI [illegible] - TEL. 011.24.87.614

ASTI
- VIA CAVOUR 99 - [illegible]

[illegible]
- VIA TORINO 45 - TEL. 011.910.[illegible]30

MONCALIERI
- VIALE STAZIONE [illegible] - TEL. [illegible]

La casa è servita

1. Cameretta salvaspazio con scaletta, foto disponibile in vari colori
Lit. 1.490.000
2. Parete arte povera con anta a telaio, **come foto**
Lit. 1.590.000
3. Scrittoio con alzatina "arte povera", foto
Lit. 580.000
4. Cucina "Michela" in castagno elettrodomestici inclusi, **come foto** 3.60
Lit. 2.690.000

RICHIEDI IL NOSTRO NUOVO CATALOGO TELEFONANDO AL NUMERO 0172.381.165. LO RICEVERAI GRATIS

5. Salotto "Luna" interamente sfoderabile, **come foto**
Lit. 865.000
6. Camera "Susanna" ciliegio e panna con letto imbottito, **come foto**
Lit. 1.990.000
7. Madia toscana in legno vecchio **come foto**
Lit. 680.000

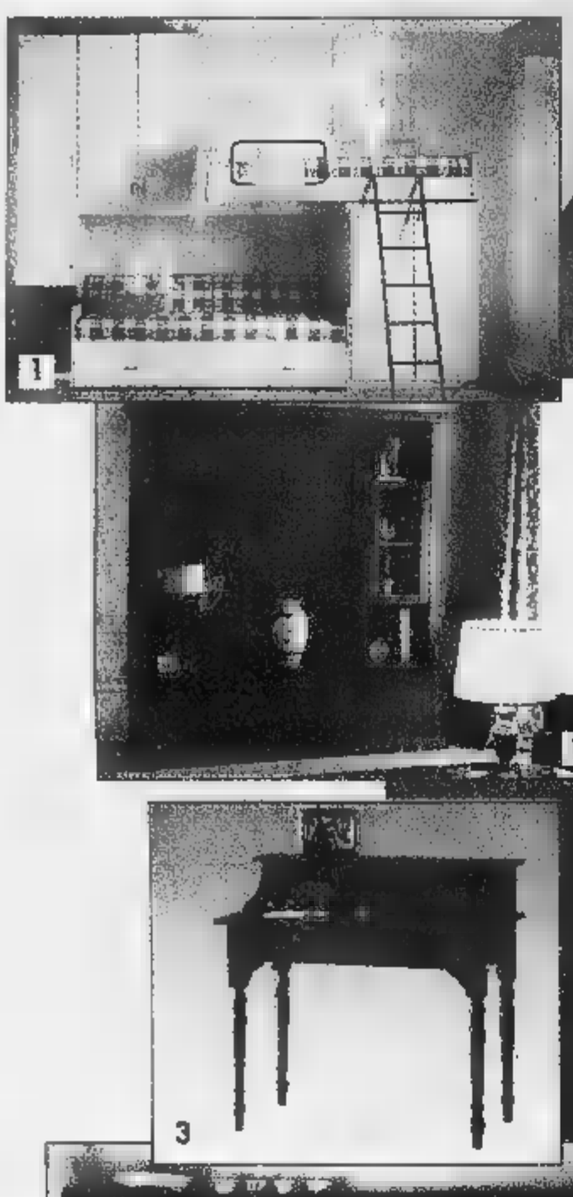

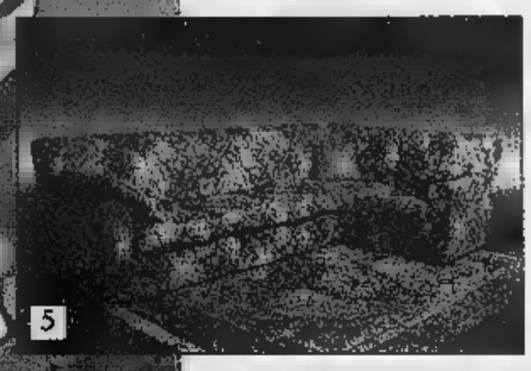

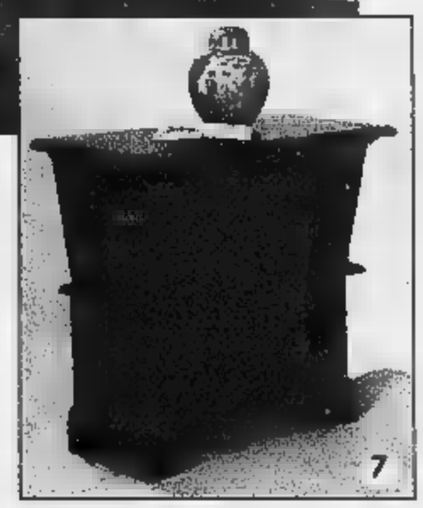

IL NOSTRO
CENTRO SERVIZI
TI GARANTISCE
2 ANNI DI ASSISTENZA
GRATUITA

ASTA® del MOBILE

I NOSTRI PREZZI
COMPRENDONO
IVA, TRASPORTO E MONTAGGIO

SIAMO APERTI LA DOMENICA POMERIGGIO - LUNEDI CHIUSO TUTTO IL GIORNO

CAVALLERMAGGIORE (CN): ✆ 0172.38.27.60 • FINALE LIGURE (SV): ✆ 019.68.10.43 • http://www.astadelmobile.it

UNIONE INDUSTRIALE DELLA PROVINCIA DI ASTI

NOTIZIE PER LE AZIENDE

LE AZIENDE INDUSTRIALI INCONTRANO IL NUOVO COMANDANTE DEI VIGILI DEL FUOCO

Lo scorso 29 settembre, alla presenza di un folto pubblico di intervenuti, si è tenuto presso il Comando Provinciale dei Vigili del Fuoco di Asti, un incontro con le aziende aderenti all'Unione Industriale con il nuovo Comandante, ing. Guido Parisi.

Nel corso dell'incontro sono state affrontate le problematiche relative alle procedure delle misure antincendio, evacuazione e gestione dell'emergenza di cui al Decreto Ministeriale del 10 marzo

Oltre al Comandante ing. Parisi, sono intervenuti in qualità di relatori l'arch. Franco Sasso, vice Comandante dei Vigili del Fuoco di Asti ed il dott. Giovanni Monti, responsabile del servizio Sicurezza ed ambiente di lavoro dell'A.M.M.A. di Torino.

FOTO 1 - *Il tavolo dei relatori (da sin.) arch. Sasso - ing. Parisi - Dr. Monti*

FOTO 2 - *Uno scorcio della sala gremita di partecipanti*

Le nuove sanzioni amministrative tributarie Riunione illustrativa

Alla presenza di numerose aziende associate, si è svolta in data 13 ottobre, presso la sede dell'Unione Industriale, la riunione sul tema "Le nuove sanzioni amministrative tributarie".

Il Relatore dell'incontro è stato il Rag. Antonio Viola, Direttore dell'Ufficio IVA di Torino, il quale ha illustrato con particolare chiarezza gli aspetti maggiormente operativi introdotti dalla nuova disciplina.

In particolare il Rag. Viola si è soffermato sui nuovi criteri personalistici per l'attribuzione della responsabilità nonché sulle conseguenti procedure che gli uffici finanziari dovranno adottare a seguito dell'entrata in vigore delle nuove norme; al termine della relazione il Rag. Viola ha poi risposto a numerosi quesiti posti dai partecipanti.

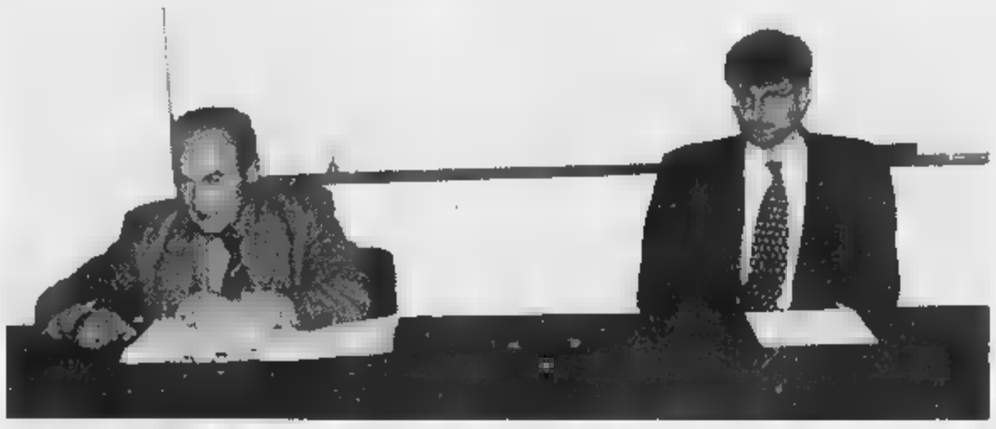

FOTO 3 - *Da sinistra il relatore Rag. VIOLA ed il dr. BONINO dell'Unione Industriale.*

SUB FORNITURA LA NUOVA DISCIPLINA ILLUSTRATA ALL'UNIONE INDUSTRIALE

A decorrere dal 20 ottobre 1998 troverà applicazione la nuova legge che regolamenta il rapporto di subfornitura nell'esercizio delle attività produttive.

Al fine di illustrare gli elementi caratteristici della nuova disciplina contrattuale, l'Unione Industriale di Asti ha ritenuto opportuno organizzare, per **lunedì 19 ottobre 1998 alle 15,00**, presso la propria sede, una apposita riunione informativa.

Il Relatore dell'incontro sarà il **Prof. Oreste Cagnasso**, Ordinario di Diritto Commerciale presso la Facoltà di Economia e Commercio dell'Università degli Studi di Torino, che traccerà un quadro di sintesi della nuova normativa, approfondendo gli aspetti maggiormente operativi e di più immediata rilevanza per le imprese.

Gestire efficacemente i rischi e ridurre i costi di assicurazione aziendale

Una iniziativa aggiornamento per le imprese.

Prosegue all'Unione Industriale il programma di aggiornamento destinato a chi opera in azienda. Questa volta il corso verterà sul tema: "Gestire efficacemente i rischi e ridurre i costi di assicurazione aziendale".

Obiettivi dell'iniziativa che avrà **Giovedì 22 ottobre p.v. con orario 9,00-12,30 e 14,00-18,00** presso l'Unione Industriale - P.zza Medici, 4 - sono aumentare la sensibilità alla gestione dei rischi dell'azienda attraverso un processo di conoscenza che consenta un'assunzione consapevole di rischio ed un approfondimento di tecniche di controllo e trasferimento efficienti e innovative.

Il corso è stato studiato specificatamente per Direttori finanziari e Tecnici di medie e grandi aziende, Titolari e Responsabili di piccole e medie imprese. Il programma di dettaglio è il seguente:

- **Identificazione e valutazione dei rischi**
  - applicazione della tecnica di "Benchmarking"
  - liste di controllo
- **Mappatura dei rischi**
  - individuazione di frequenze e di impatti
  - analisi comparativa tra rischi di diversa natura
- **Modellazione**
  - analisi storica
  - applicazione di modelli matematico/attuariali
  - tracciatura del profilo di rischio
- **Ritenzione**
  - trasferimento dei rischi
  - individuazione del livello di "ritenzione"
  - prevenzione danni e pianificazione delle emergenze
  - tecniche avanzate
  - finanziamento dei rischi

Relatori dell'incontro: **Ing. Simone Sacco - Ing. Giovanni Celeri - Sig. Paolo Arata** - Consulenti SOGES Formazione.

Ulteriori informazioni sui contenuti e sulle modalità di svolgimento dell'iniziativa potranno essere direttamente richiesti alla segreteria del S.I.A. S.r.l. - Piazza Medici, 4 (Tel. 0141/436965) che gestisce per conto dell'Unione Industriale tutti i progetti di formazione e aggiornamento professionale.

Tutti insieme dalla lira all'Euro. Le tappe di avvicinamento

La fase transitoria

La fase transitoria si presenta di novità, sia per quanto riguarda i problemi gestionali che le imprese si ad affrontare, sia per ciò che concerne le opportunità che le stesse possono cogliere qualora sappiano ristrutturarsi tempestività.

Prima fase

La prima fase termina il 31 dicembre 1998 ed è caratterizzata dalla fissazione dei cambi bilaterali tra le valute dei paesi che aderiscono alla moneta unica.

Per effetto di tale fissazione, le fluttuazioni tra una valuta e l'altra tendono a scomparire con l'avvicinarsi del 31 dicembre 1998 e quindi con l'avvio della seconda fase.

Seconda fase

Inizia il primo gennaio 1999 e termina il 31 dicembre 2001.

Durante questo periodo l'Euro non sarà come moneta fisica, ma come moneta virtuale: cioè i prezzi e i redditi possono essere fissati in che in Euro secondo un cambio ormai fisso e immutabile.

La imprese e gli operatori economici in generale, in conformità al principio "nessun divieto, nessun obbligo" avranno il diritto di effettuare pagamenti in Euro, ma non hanno l'obbligo di avvalersene della valuta.

Questo periodo di transizione è necessario, sia per ragioni di adattamento psicologico, sia per ragioni molto Queste ultime possono essere esemplificate con due casi:

- il problema della produzione fisica delle monete e delle banconote: per esempio la zecca francese per coniare la sua quota delle nuove monete in Euro ha già cominciato a lavorare nel maggio 1998, e deve produrre 12 milioni di pezzi al giorno per i prossimi giorni che mancano al 2002;
- il problema dell'adattamento di milioni di macchinette per la vendita automatica di prodotti che bibite sigarette o alle barrette di cioccolato. Per parlare di macchine tipo Bancomat e distribuzione delle banconote.

E cosa cambierà nella vita di tutti i giorni?

La prima cosa che si potrà concretamente vedere saranno i cartellini nei negozi. Ciò è obbligatorio, ma molti negozi cominceranno ad esporre il doppio prezzo, in Lire e in Euro.

Molti lo faranno come iniziativa pubblicitaria, come un servizio al pubblico, per fare vedere che sono sensibili alla campagna di informazione sull'Euro.

Altri lo faranno perché gli conviene: specie i negozi del centro, nelle città turistiche, troveranno utile dare ai turisti stranieri un'informazione sul prezzo in Euro.

Non si può pagare in moneta contante in Euro, ma...

cominceranno a circolare strumenti di pagamento in Euro. Per esempio potranno esistere gli assegni per i viaggiatori, i Travellers' Cheques, in Euro. E potranno già esistere, fin dal primo giorno, i normali assegni bancari in Euro.

Ma è necessario avere un conto in Euro?

A partire dal primo giorno, chiunque abbia un normale conto in banca, in Lire, potrà chiedere di denominare il conto in Euro.

Il saldo verrà convertito in Euro e tutte le operazioni che affluiranno sul conto, così come gli interessi pagati, saranno espressi in Euro.

Ad ogni modo, per compilare un assegno in Euro, non sarà necessario avere un conto in Euro.

E per la conversione la banca domanderà una commissione?

No, ed è questa una differenza fondamentale rispetto all'accreditamento di un assegno, mettiamo, in Dollari.

Questo perché non c'è bisogno di fare una negoziazione di valuta. Come si è detto, Lira ed Euro sono in fondo la stessa valuta, e sono legate da un rapporto di cambio fisso e immutabile.

Non esiste un rischio cambio: il passaggio da Lira ad Euro o viceversa è solo un'operazione aritmetica che i computer faranno in un battito di ciglia. I sistemi informatici delle banche tratteranno Lire ed Euro come se fossero la stessa cosa, separati solo da una banale moltiplicazione o divisione.

Terza fase

Inizia con il primo gennaio 2002 e termina, al massimo, entro il 30 giugno 2002; segna, da un lato, l'avvento dell'Euro come moneta corrente, dall'altro, la scomparsa delle valute dei Paesi aderenti al sistema monetario.

All'inizio del 2002 pertanto, gli operatori potranno cominciare a cambiare biglietti e monete in Lire con biglietti e monete in Euro, e questo processo andrà avanti fino al 30 giugno 2002.

Questa, però, non è una data perentoria. È in effetti possibile che si finisca prima, dato che la circolazione contemporanea delle monete nuove e vecchie può creare confusione, o suggerire ai malintenzionati imbrogli od abusi.

GLI INFLUSSI SULLA GESTIONE DELLE IMPRESE

La competizione su scala globale

Le aziende più attente si saranno sicuramente rese conto che l'Euro impone loro una rivisitazione della strategia aziendale alla luce dei cambiamenti portati dalla moneta unica.

In sostanza le aziende dovranno saper acquisire un notevole strabismo economico, in grado di coniugare visione strategica, l'arte di guardare lontano, con l'attenzione ancora più enfatizzata al mercato locale e ai propri clienti.

Da parte devono essere in grado di prevedere i cambiamenti macro economici, e quindi preoccuparsi molto di più dell'andamento della parità Euro su Dollaro e può innescare, ad esempio, l'attuale crisi asiatica.

Dall'altra, sul fronte interno, le aziende devono sofisticare la quotidiana dei loro clienti, peg soddisfare quelli esistenti e attrarne di nuovi.

Critica sarà proprio, in particolare, la capacità di conservare i clienti esistenti, in quanto recenti ricerche hanno provato che l'acquisizione di un nuovo cliente è estremamente più onerosa (da 5 a 15 volte) di quanto costa mantenere un cliente soddisfatto.

L'ordine strategico sarà quindi dato alla personalizzazione che dovrà essere canalizzare i mercati locali, se si vorrà contrastare, per quanto possibile, il processo di omologazione con i correnti, puntando sulla diversificazione, sull'innovazione, o sulla capacità di comunicare con il mercato.

Le di fatturazione di e servizi

Durante il periodo transitorio, a seconda della scelta effettuata con riferimento alla tenuta della contabilità, l'impresa adotterà differenti procedure di fatturazione. In particolare:

- nel caso di tenuta della contabilità in Lira, nessun cambiamento nel proprio ciclo attivo si dovrebbe rendere necessario. La fatturazione continuerà infatti ad essere in Lire, anche se, trovandosi l'impresa a dover gestire le transazioni con le controparti che utilizzeranno l'Euro, sarà probabilmente richiesta l'emissione di fattura in compala anche la dicitura standard "Lire pari a Euro";
- nel caso di tenuta della contabilità in Lire che in Euro si richiederà un sistema di doppia fatturazione. È pertanto necessaria l'adozione di sistemi gestionali piuttosto complessi, che rendono sicuramente svantaggiosa l'opzione in esame;
- nel caso di tenuta della contabilità in Euro, si avranno notevoli ripercussioni sul ciclo della fatturazione attiva. In particolare, nel caso di:

a) fatturazione attiva all'interno dei paesi UEM in Euro: per rendere più agevole alla controparte acquirente (che non utilizza l'Euro) il pagamento, la fattura potrà essere espressa in "Euro pari a Lire";

b) fatturazione attiva a clienti extra Europa: considerandosi le esigenze della controparte, la fattura potrà essere espressa in Euro, in Dollari USA o in altre monete terze;

c) fatturazione passiva: a fronte di acquisti in Italia e all'estero, sarebbe ovviamente preferibile ricevere fatture in Euro. A tal fine è però necessaria una capillare azione di sensibilizzazione nei confronti dei fornitori. In alternativa è consigliabile la formula del "Lire ed Euro".

Dal 2002 la fatturazione sarà in Euro.

Il principio contabilità contratti

Il momento dell'introduzione dell'Euro l'impresa avrà sicuramente in essere alcuni contratti per i quali si presenterà la necessità di valutare se il cambiamento di valuta costituisca da un punto di vista legale una causa giuridicamente rescissione del contratto.

Molti operatori potrebbero avvantaggiarsi dal mancato adempimento di alcune obbligazioni, dall'annullamento dei suddetti contratti (ad es. si pensi a quelle imprese che abbiano finanziamenti a tassi piuttosto elevati, confrontati con potrebbero trovare vantaggioso ripagare al loro valore nominale o assumere nuovi debiti a tassi decisamente vantaggiosi.

L'introduzione dell'Euro non dovrebbe però apportare alcuna modifica ai contratti in essere, salvaguardandone pertanto la continuità.

Secondo la "Legge Monetaria" universalmente riconosciuta, il cambiamento della moneta nazionale non costituisce di annullamento dei contratti, la moneta dei contratti in verrà convertita nella moneta sulla base dei tassi fissi concordati.

Il principio della continuità è sufficientemente certo in le controparti appartengono ad paesi dell'Unione Monetaria Europea.

Differente è il discorso caso in cui i contratti interessino anche paesi non appartenenti alla UEM.

In questo caso, fine di evitare l'insorgere di controversie circa l'individuazione della legge applicare, sarebbe consigliabile introdurre nei contratti clausole in cui si prevede la conversione automatica degli importi negli stessi indicati, in Euro.

LA REDAZIONE BILANCIO DI ESERCIZIO

Il bilancio al 31 dicembre

La facoltà di utilizzare l'Euro quale moneta di conto e quindi di redigere il bilancio di esercizio in tale valuta trova applicazione relativamente a documenti contabili riferiti a data compresa tra il 1° gennaio 1999 e il 31 dicembre 2001".

Questo significa quindi che i bilanci 31 dicembre prossimo dovranno contenere predisposti in Lire.

Occorre tuttavia segnalare che, a norma dell'art. 2435 del codice civile, nella formulazione vigente, i bilanci possono pubblicati oltre che in Lire anche in Ecu; ora, stante la totale continuità giuridica ed economica di Euro ed Ecu (il di dell'Ecu in Euro è, come noto, fissato in rapporto di uno a uno), se ne desume che già il bilancio dell'esercizio 1998 dovrà essere redatto in Lire e potrà essere pubblicato con deposito presso il Registro delle Imprese, sia in Lire sia in Euro.

Il legislatore ha invero recepito anche formalmente tale possibilità, modificando con effetto dal 1° gennaio 1999 l'articolo citato, e sostituendo così l'originario riferimento all'Ecu con l'Euro

L'opzione in esame potrebbe rivelarsi un'opportunità qualora l'impresa societaria decida di adottare l'Euro quale moneta di conto nell'esercizio successivo, come si metterà in rilievo più avanti.

La contabilità e i bilanci successivi

Il legislatore ha posto una precisa correlazione tra di conto utilizzata nella contabilità delle imprese e la facoltà di redigere il bilancio "a ogni effetto" in Euro.

Questo significa che le aziende saranno legittimate a predisporre i bilanci in Euro, anziché in Lire, solo se, a monte, è stata tenuta contabilità in tale valuta.

Ne consegue, pertanto, che a partire dall'esercizio 1999 le imprese potranno scegliere tra le seguenti alternative:

- continuare a tenere la contabilità in Lire e conseguentemente redigere il bilancio in Lire. In questo caso, resta salva la possibilità, ricordata, di pubblicare il bilancio sia in Lire che in Euro. È chiaro che, sotto il profilo gestionale, e dovrà comunque attrezzare ad amministrare documenti espressi in Euro;
- tenere contabilità plurimonetaria, in Lire e in Euro, con la possibilità quindi di redigere il bilancio anche solo in Euro;
- tenere la contabilità solo in Euro e quindi avere il diritto di redigere il bilancio in unità monetaria.

L'Euro come moneta

Una volta consumata la scelta per l'Euro come moneta di conto l'impresa sarà obbligata a mantenere anche negli esercizi successivi la contabilità in Euro.

Si pone inoltre in rilievo che il primo bilancio espresso in Euro, nel rispetto delle civilistiche, porrà il problema del raffronto con i dati del bilancio precedente, redatto in Lire.

La soluzione è offerta dallo stesso legislatore, il quale ha disposto che in sede di primo bilancio in Euro si debbano convertire le cifre indicate nel bilancio precedente in Lire, nella moneta di conto.

Il suddetto bilancio deve redatto in unità di Euro, con troncamento decimali, salva la facoltà di corredarlo di nota integrativa in migliaia di Euro.

Il contabile e fiscale delle differenze di cambio

L'introduzione dell'Euro come moneta avente legale negli Stati che partecipano all'Unione Monetaria Europea origina, piano contabile e fiscale. Il del trattamento delle differenze di cambio emergenti dalla fissazione dei cambi bilaterali tra le valute che aderiscono alla moneta unica.

Per effetto di tale fissazione i crediti ed i debiti facenti capo alle imprese, espressi in una delle valute degli Stati Membri, o pagati alla data 31 dicembre 1998, trasformeranno senz'altro in quantità di Lire prestabilita, in virtù della conversione ad un fisso, insuscettibile di variazioni.

Le conseguenti differenze di cambio rispetto alla rilevata in sede di insorgenza del credito o debito, si potranno dunque ritenere definitivamente acquisite all'economia aziendale.

Gli elementi monetari

Per le società adottano il bilancio in forma CEE, di cui al decreto legislativo 9 aprile 1991, n. 127, le differenze di cambio relative agli elementi monetari (ad es. disponibilità di denaro, attività e passività iscritte in bilancio rappresentative diritto a riscuotere o dell'obbligo di pagare determinata somma) possono essere trattate contabilmente con dei tre metodi di seguito evidenziati, con l'obbligo di descriverlo nella nota integrativa.

I suddetti metodi possono trovare applicazione ai bilanci di impresa redatti a partire da quelli relativi all'esercizio chiuso o in corso al 31 dicembre 1998.

La modalità di imputazione contabile differenze

Le società possono adottare, a loro scelta, uno dei tre metodi di seguito evidenziati, con l'obbligo di descriverlo nella nota integrativa.

Le differenze di cambio positive e negative sono imputate al conto relativo all'esercizio chiuso e a chiusura al 31 dicembre 1998

Metodo pro-rata temporis

Le differenze di cambio positive e negative di elemento monetario devono essere ripartite nell'esercizio e in quelli successivi in funzione:

- della durata residua e,
- della prevista evoluzione del capitale dell'elemento considerato

Il in impone inoltre che le differenze residue debbano comunque essere imputate per intero nell'esercizio in cui si verifica l'incasso credito e il pagamento del debito.

Metodo forfetario

A prescindere dalla scadenza del credito e del debito, sia dall'esercizio realizzo dell'elemento monetario, si imputa a conto economico una quota fissa pari al 25% delle singole differenze

Impossibilità una compensazione preliminare

Non è prevista la possibilità di eseguire una compensazione preliminare tra le differenze di cambio negative e quelle positive, imputazione del saldo netto, integralmente e per quote, nel conto economico.

Di conseguenza è la conversione la nuova parità per singola partita debitoria o creditoria e rilevare contabilmente le eventuali differenze cambio per ciascuna

Trattamento contabile unitario

Il trattamento contabile delle differenze di cambio deve essere unitario per la totalità delle stesse, non sembra possibile optare per più tecniche contabili in relazione a singole poste e gruppi di poste.

Iscrizione in bilancio

Conto

Il conto economico, le differenze di cambio devono essere imputate tra i proventi e gli oneri finanziari. In particolare, secondo il Documento sui principi contabili n. 12 (elaborato dal Consiglio Nazionale dei Dottori Commercialisti e dal Consiglio Nazionale dei Ragionieri):

- le differenze attive di cambio devono essere iscritte nella voce C16 - proventi finanziari,
- le differenze passive di cambio vanno imputate alla voce C17 - interessi e altri oneri finanziari

Stato patrimoniale

Nello patrimoniale le quote di differenze attive e passive di rappresentano del risconto attivi e passivi, per la frazione al futuri esercizi o il metodo del pro-rata temporis oppure con il metodo forfetario (Cfr. Dezzani, bilancio doppio metodo sulle differenze di cambio, inserto quotidiano Il Sole 24 Ore del 20 giugno 1998, p. 4)

Illustrazione in nota integrativa

Ai n. 1 della nota integrativa (art. 2427 c.c.) occorre indicare:

- il metodo utilizzato per l'imputazione delle differenze di cambio.
- l'ammontare complessivo delle differenze di cambio positive e negative;
- gli importi iscritti economico e nello stato patrimoniale.

Unicità di trattamento contabile e fiscale

Ai fini le differenze di cambio alla formazione del reddito di impresa nell'esercizio in cui sono iscritte nel conto economico.

Le iniziative dell'Unione Industriale

L'Unione Industriale di Asti, al fine di esaminare sotto i vari aspetti operativi gli effetti e le conseguenze che deriveranno dall'introduzione dell'Euro sulle varie attività aziendali, organizzerà presso la propria sede le seguenti riunioni informative:

- Contabilità e bilancio per responsabili informativi, e loro collaboratori, in data **2 novembre 1998, ore 14,30;**
- Gli aspetti giuridici dell'Euro e la continuità dei contratti, in data **12 novembre 1998, ore 14,30;**
- Il mercato globale ed il posizionamento, in data **17 novembre 1998, ore 14,30;**
- L'Euro e i sistemi informativi, in data **24 novembre, ore 14,30.**

SERVIZI Publikompass

«Astiani», «Nicesi» e «Lauretum» identificheranno l'alta qualità dei vini

Barbera verso il vertice della piramide

Domani la pubblica audizione per le sottozone

Colli Astiani o Astiano

di produzione:
Asti (esclusivamente le circoscrizioni Montemarzo e San Marzanotto Valle Tanaro), Isola d'Asti (solo il territorio alla sinistra della strada Asti - Montegrosso), Mongardino, Vigliano, Montegrosso d'Asti, Montaldo Scarampi, Rocca d'Arazzo, Azzano.

70 q.li (49 ettolitri) per ogni ettaro

Gradazione
Uve 12,5%; vino 12,5%

Colline Nicesi o Nizza

di produzione:
Agliano, Belveglio, Calamandrana, Castel Boglione, Castelnuovo Belbo, Castelnuovo Calcea, Castel Rocchero, Cortiglione, Incisa Scapaccino, Moasca, Mombaruzzo, Mombercelli, Nizza Monferrato, Rocchetta Palafea, S. Marzano Oliveto, Bruno (solo il territorio alla sinistra della strada Nizza - Alessandria).

Resa massima consentita:
70 q.li (49 ettolitri) per ogni ettaro

Uve 12,5%; vino 12,5%

Lauretum

Zona di produzione:
Calosso, Castagnole Lanze, Coazzolo, Costigliole d'Asti, Isola d'Asti (limitatamente al territorio alla destra della strada Asti - Montegrosso).

70 q.li (43 ettolitri) per ogni ettaro

Gradazione minima:
Uve 12,5%; vino 13%

Domani, lunedì 19 ottobre, alle 16, si tiene, nella Sala consigliare della Provincia di Asti, la pubblica audizione per istituire le prime sottozone dell'Astigiano. Ed è la grande signora dei vini astigiani, la Barbera, ad inaugurare la nuova gerarchia per individuare il massimo della qualità per la vitivinicoltura. «Barbera d'Asti Colline Nicesi» (o «Nizza»), «Barbera d'Asti Lauretum», «Barbera d'Asti Colli Astiani» (o «Astiano»), saranno presto le sottozone di provenienza delle migliori uve e dei migliori vini barbera, prevedendo una serie specifica di restrizioni produttive per elevarne il livello qualitativo.

L'idea originaria ed i termini burocratici delle sottozone sono ormai del 1992, quando fu dall'allora ministro dell'Agricoltura, Giovanni Goria, la legge 164 sulla denominazione di origine dei vini, per l'enologia astigiana si tratta però di una novità assoluta, che sicuramente farà discutere a lungo, oltremodo tracciarà il futuro del settore.

Con l'Audizione si apre una nuova strada, ci saranno ancora assestamenti, altri comuni individueranno altre sottozone, ma la via della qualità intrapresa nel '95 con le doc Piemonte Langhe, Monferrato e Colline Novaresi, diventa sempre più chiara. Si sistema «alla francese», partendo dalle varie D.O.C. attraverso le sottozone si potranno identificare le vigne e le doc aziendali, rendendo finalmente stabile quella famosa piramide da sempre sollecitata dai grandi intenditori di vini. Per il «superbarbera», come è già stato ribattezzato con l'introduzione delle sottozone, ci sarà, in più, da compiere un ulteriore passo intermedio, il riconoscimento «nobiliare» della D.O.C.G.

Adesso però si aspetta un serrato dibattito, una stagione di confronto, un gradino alla volta per giungere il vertice della piramide.

Costigliole

Riunione col Magispo

Interverrà anche il Magistrato per il Po, ing. Condorelli, alla riunione sulle problematiche emerse dalla realizzazione dell'arginatura del Tanaro e dell'Asti - Cuneo, che si terrà domani alle 15, alla «Casa Alpina» a Motta di Costigliole. Organizzato dalla Coldiretti, durante l'incontro saranno esposti tutti i disagi a cui i produttori agricoli sono sottomessi dalla realizzazioni delle imponenti opere.

Ambiti di caccia

Nel '99 il rinnovo

Si è tenuto a Torino all'Assessorato regionale agricoltura un incontro fra i responsabili del settore caccia e le organizzazioni agricole. Il dr. Sorbilli, responsabile del settore ha proposto ed accolto alcune modifiche da apportare al regolamento degli Ambiti Territoriali di caccia, in vista del rinnovo delle cariche previsto per il '99.

Corso di formazione

Organizzato dall'Inipa

Scadono domani le iscrizioni al corso di formazione per «Animatore di Sviluppo Integrato Locale» per giovani inoccupati residenti in Piemonte. Organizzato dall'Inipa (011/543.720) il corso è finalizzato alla formazione di esperti in grado di operare strutture connesse all'agricoltura. Per la frequenza al corso sono previsti rimborsi di viaggio, vitto, alloggio e un'indennità di lire 8.000 l'ora. Il si tiene a Torino.

Un progetto per evitare la dispersione di fitofarmaci nell'ambiente

Taratura degli atomizzatori

Permette una riduzione sui costi produttivi

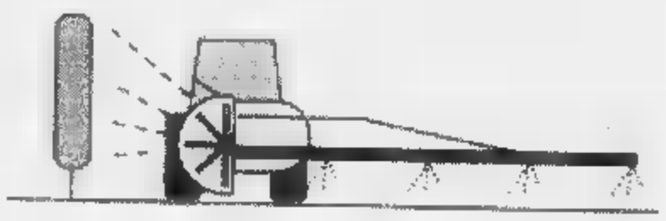

Dopo la massiccia adesione ai regolamenti comunitari sulla riduzione dell'impatto ambientale in ambito agricolo, è stato avviato in fase sperimentale un programma di controllo e taratura delle barre irroratrici e degli atomizzatori (sopra uno schema di delle macchine). Il progetto è coordinato dall'Assessorato regionale all'Agricoltura, dall'Università di Agraria e dalle organizzazioni agricole fra cui la Coldiretti. L'obbiettivo è di ridurre la dispersione dei prodotti fitosanitari nell'ambiente attraverso la taratura delle macchine distributrici agricole. Nei prossimi giorni alcune aziende agricole si renderanno disponibili per la revisione degli atomizzatori ed inizieranno la procedura per l'ottenimento del «bollino Ceee» di idoneità.

Naturalmente il regolare funzionamento macchine, permette alle aziende agricole una riduzione dei costi di produzione. Le aziende interessate possono contattare il servizio assistenza tecnica della Coldiretti di Asti al n. (0141) 380.402.

Rifiuti pericolosi

Prosegue con un ottima adesione da parte delle aziende agricole la campagna «Magazzino Agricolo Pulito», predisposta dalla Provincia di Asti per smaltire i rifiuti agricoli pericolosi. centri di raccolta itineranti dell'A.S.P. attivi dalle ore 8 alle ore 13 si troveranno questa settimana a:

— **Villafranca**, area impianti sportivi, giovedì 22 ottobre;
— **Cumiana**, piazza 1275, venerdì 23 ottobre.

Ogni produttore agricolo può consegnare per ogni singolo trasporto fino a 8 batterie usate, 15 litri di olio esausto, 5 contenitori di fitofarmaci. I tecnici della Coldiretti di Asti a disposizione per ulteriori informazioni telefonando al numero (0141) 380.400.

PER UN'ALIMENTAZIONE GIUSTA E UNA RESA SICURA USATE

MM Mangimi Mottura

MANGIMI NUCLEI INTEGRATORI

FERRERE (AT) Via [illegible] Tel. [illegible]

Federazione Provinciale Coltivatori Diretti di Asti

PROVINCIALE:

C.SO FELICE CAVALLOTTI, 41
0141/380.400

UFFICI DI ZONA:

Canelli: Via Michele Pavia, 16 - Tel. 0141/82.35.90 / Fax 0141/82.46.52

Castelnuovo Don Bosco: Via Aldo Viglione, 18 - Tel. 011/98.76.863 / Fax 011/98.76.789

Moncalvo: P.za C. Alberto, 25 - Tel. 0141/91.61.00 / Fax 0141/91.61.61

Montechiaro: Via Mairano, 22 - Tel. 011/98.76.863 / Fax 011/9876.789

[illegible]: Via C. Alberto, 95 - Tel. 0141/72.11.17 / Fax 0141/70.14.88

Damiano: Via Roma, 23 - Tel. 0141/97.10.00 / Fax 0141/97.15.13

Valle Bormida: Via Delprino - Vesime - Tel. 0144/85.98.01 / Fax 0144/85.98.02

Villanova: Via S. Martino, 15 - Tel. 0141/94.66.39 / Fax 0141/94.64.36

POLLICE VERDE? NO PROBLEM con

VIVAI VALLEVERSA

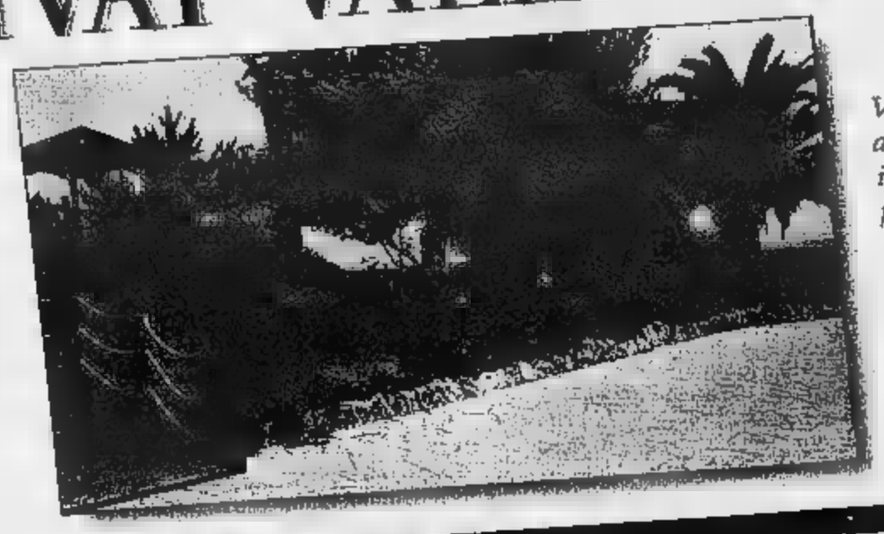

Vi invita a visitare i propri vivai per scegliere tra le più belle piante da esterno e da appartamento

SCENOGRAFIE DA ESTERNO

Produzione e vendita
INGROSSO E MINUTO
di piante e fiori da esterno - fruttifere

Addobbi floreali per ogni cerimonia

Interventi - Potature

Consulenza tecnica specializzata

REALIZZAZIONE DI GIARDINI, PARCHI, ROCCIOSI E LAGHETTI

PROGETTAZIONE COMPUTERIZZATA VIRTUALE

Dateci un progetto o una foto della vostra villa; vi mostreremo in anteprima con "fotorealismo" il risultato finale del vostro giardino.

Azienda Agricola
VIVAI VALLEVERSA
PORTACOMARO STAZIONE (AT)
[illegible] - Tel. 0141 201 205

PNEUMATICI DM

RIVENDITORE AUTORIZZATO [illegible]

deambrosis maurizio

COMMERCIO INGROSSO e al MINUTO PNEUMATICI - BATTERIE

14032 CASORZO (AT) - Cascina San Pietro, 15 - Tel. 0141 929213 - Fax 929445

Il sindaco di Ciriè acquista l'ex Ipca, azienda tristemente simbolo della città

Un museo nella fabbrica della morte

«La gente potrà vedere nelle foto cosa c'era e cos'è adesso: perché nessuno dimentichi»

L'ex Ipca diventata Interchim e il sindaco di Ciriè Luigi Chiappero

I dipendenti uccisi dai coloranti sono stati 132. Una strada dedicata a 2 operai

«Adesso, la prima cosa che voglio fare è aprire i cancelli dell'ex Ipca e far entrare la gente. Far vedere le fotografie di quel che c'era, e cos'è diventata. Apriremo il reparto 18, ne faremo un museo: perchè nessuno dimentichi». Così ha detto ieri Luigi Chiappero, sindaco di Ciriè, annunciando l'acquisto, da parte del Comune, della «fabbrica della morte». Una tappa che ha un forte valore simbolico: che chiude, ma non rimargina del tutto, una pagina di storia della città segnata da una lunga catena di morti.

Quante siano state, le vittime dell'Ipca, è difficile dire: si è detto e scritto che gli operai uccisi dai coloranti prodotti nei reparti di frazione Borche sono stati 132. Una cifra ufficiale, che parte dai primi casi di tumore alla vescica diagnosticati nel 1952, e che non tiene conto dei tanti morti invisibili mai finiti nei libri di storia locale. Quelli che non hanno mai avuto giustizia nei processi, e che cominciarono a lavorare veleni fin da quando, all'inizio del secolo, i fratelli Ghisotti, trapiantati in Canavese da Milano, fondarono l'azienda.

All'epoca bandita dal giudice fallimentare Mirella Prevete si è presentato, l'altro giorno, solo il Comune: 21 mila e 500 metri quadri, con i vecchi reparti, gli uffici e i magazzini, venduti per 650 milioni a Palazzo D'Oria. Una commissione sta preparando un progetto per il riutilizzo della vecchia fabbrica: un reparto diverrà museo; in un'altra ala dovrebbero sorgere un centro studi di livello universitario e un archivio giudiziario sulle malattie professionali. L'Agenzia regionale per l'ambiente, infine, collocherà un laboratorio. «Vogliamo - sottolinea Chiappero - che proprio nell'ex Ipca si lavori per la salute dei lavoratori, e per la difesa dell'ambiente». Alla commissione fanno parte il professor Terracini, esponenti del Comune, la Regione e l'Arpa, anche i figli di Benito Franza ed Albino Stella, i due operai che denunciarono, per la prima volta, che morivano all'Ipca. Malati, divennero un simbolo: tanto che adesso, il Comune dedicherà loro una strada. «La loro fu una battaglia terribile - dice Gianfranco Facchini, vicesindaco e commissario straordinario per la bonifica -. Dicevano che urinavano sangue, e in paese la gente li prendeva per matti». Poco alla volta la città capì che proporzioni fosse la tragedia di quello stabilimento. Che, fallita l'Ipca nell'84, finì in mano ad altri imprenditori senza scrupoli, con l'Interchim: prima fallire a sua volta, la nuova azienda aggiunse a quei veleni altre 4 mila tonnellate di sostanze nocive. «La bonifica ora si è conclusa - continua Facchini -: finalmente non ci sono più rischi».

Durante i lavori dal terreno è uscito veleno per mesi. In uno dei reparti le ruspe sono affondate nei solventi blu per cinque metri. Il reparto 18, quello che diverrà un museo, sarà perenne testimonianza «di archeologia industriale», dice Chiappero, anche delle tremende condizioni di lavoro. Si vedranno i giganteschi «tini» in cui gli operai mescolavano i colori con dei bastoni, «tirando con i mestoli le tinte», dice Facchini. Si vedranno le panche sulle quali riposavano, coperti di sostanze cancerogene. Ci saranno fotografie, i racconti delle vedove che ricordano i loro uomini sudare colore e veleno anche dopo la doccia.

«Entro settimana - dice Chiappero - sapremo se si è fatto avanti un altro compratore: ma credo che nessuno si farà vivo. I denari che sborsiamo, secondo la ripartizione dei crediti stabilita dal giudice, finiranno allo Stato, che ha anticipato più di 5 miliardi per portare a termine la bonifica. Crediamo che la scelta del giudice sia la migliore: potrebbe consentirci anche di riavere dal ministero parte dei fondi, per rinvestirli nella riqualificazione dell'area. Gli altri creditori, che avanzano ipoteche per più di 4 miliardi, hanno naturalmente fatto ricorso: si vedrà». Non è il solo contenzioso ancora aperto su frazione Borche: il Comune ha destinato l'intera zona, nel piano regolatore, a servizi di carattere pubblico. Vuol dire il trasloco forzato di alcune attività che circondano l'ex Interchim. «Contro questa nostra decisione, c'è un ricorso al Tar. Cercheremo di aiutare questi imprenditori a trovare un'altra sistemazione». Ciò che conta, per la giunta, è questo. E' che quei fusti arrugginiti che avvelenavano l'acqua e la terra non ci sono più. E che adesso la fabbrica, per la città, potrà diventare risorsa.

Giovanna Favro
Gianni Giacomino

IN BREVE

PIEMONTE LIGURIA VALLE D'AOSTA

Tesi di laurea di cieco che è tornato a vedere

NOVARA. Il caso di un cieco che dopo 38 anni riacquista l'uso della vista in seguito a intervento chirurgico è diventato spunto per una tesi di laurea in psicologia. Al centro della vicenda un novarese, Gaetano Baviera (nella foto), anni, presidente provinciale dell'Unione ciechi e dell'Associazione mutilati e invalidi. L'uomo è diventato oggetto di studio da parte di una studentessa in psicologia all'Università di Torino, Emanuela Armaldi di Riva Ligure (Imperia), che per un anno ha studiato gli aspetti emozionali e clinici. Baviera, oggi perfettamente inserito nel mondo dei vedenti, in parte è ancora dotato di percezioni da non vedente. In un esperimento ha dimostrato, ad esempio, di disegnare come un cieco: «Il riacquistare la vista ha sconvolto le modalità di rappresentazione».

Fiera del tartufo a Moncalvo

MONCALVO. Doppio appuntamento, oggi e domenica 25, con la Fiera del tartufo. Stamane la mostra-mercato porterà le preziose (oltre mila lire l'etto) trifole e altri prodotti (funghi, vini, formaggi) in piazza Carlo Alberto. Alle 12,30 saranno assegnati i riconoscimenti al trofeo «Tartufo d'oro». Alle 13 pranzo nella sede della Pro loco. Mostre e spettacoli completano la giornata. Sempre oggi, altro appuntamento con i tartufi a Mombercelli.

Controlli sui fiori «extracomunitari»

SANREMO. Il ministero dell'Agricoltura, per salvaguardare la floricoltura «made in Italy» dall'importazione selvaggia di fiori dai paesi extraeuropei, ha varato una specifica «Commissione parlamentare». Ha detto Pierluigi Carini, portavoce Cobas-Fiori: «Il ministero ha accolto la mozione presentata in Parlamento dalla Lega e da An, da noi sollecitata, perche in Italia si controlli il livello fitosanitario dei fiori provenienti dal Terzo Mondo».

«Gratta e vinci» in tabaccheria a Mondovì

MONDOVI'. Un miliardo al «gratta e vinci». Il biglietto vincente è stato venduto nella tabaccheria di Carlo Griseri e Rosalia Avagnina (nella foto), in via Ripe, a Mondovì.

Il fortunato acquirente, che non sarebbe un cliente abituale della rivendita, si è presentato nel tardo pomeriggio di venerdì, con il tagliando sul quale è comparsa la combinazione vincente delle quattro farfalle. «Si tratta di un uomo dall'età apparente di 40 o 45 anni» racconta la coppia monregalese, che da quarant'anni possiede il negozio.

I aggiungono: «Non lo avevamo mai visto prima. Poi ci ha ritelefonato per ringraziarci, era decisamente euforico. Anche al Monopolio di Stato hanno confermato che il biglietto è vincente, dubbio».

Piscina comunale «salta» la riapertura

VERCELLI. La riapertura della piscina comunale rischia di slittare di alcuni mesi. Infatti ancora in alto mare i lavori nell'impianto di via Baratto, al punto che non è neppure stata stabilita un'eventuale data per l'ispezione della commissione di vigilanza che dovrà dare il nullaosta alla riapertura. E si sta prolungando pure l'attesa per l'assegnazione degli impianti al nuovo gestore, dopo la gara di appalto fra 3 imprese.

«Canzoni partigiane da riscoprire»

BIELLA. Le canzoni partigiane conosciute sono circa 200, ma devono essere riscoperte le centinaia di varianti e i canti che appartengono al periodo della Repubblica sociale italiana. Lo ha sostenuto Alberto Lovatto, direttore dell'Istituto Storico della Resistenza di Borgosesia, nel del convegno «Canzoni e Resistenza». «Negli anni Settanta - ha spiegato Lovatto - la ricerca era fermata, oggi sarebbe giusto aprire una parentesi anche a proposito della Repubblica sociale».

Acqui sceglie i Sordi testimoni del tempo

ACQUI Sono Indro Montanelli (foto) e Alberto Sordi i prescelti come «Testimoni del tempo» nell'ambito del 31° Acqui Storia, il premio letterario istituito in memoria del sacrificio della Divisione Acqui a Cefalonia. La consegna avverrà sabato sera al Teatro Ariston. Se Montanelli ha già fatto sapere che sarà presente, c'è incertezza ancora sull'arrivo di Alberto Sordi. I due nominativi avrebbero dovuto essere comunicati ufficialmente domani, dalla Fondazione Cassa di Risparmio di Alessandria, sponsor dell'iniziativa, ma la notizia è trapelata in anticipo ad Acqui, creando non poco imbarazzo. I vincitori dell'Acqui Storia quest'anno sono: Maurilio Guasco e la coppia Elena Aga Rossi-Victor Zaslavsky per la sezione storico-scientifica; Silvio Bertoldi per quella divulgativa.

Genova, per il metrò arrivano

GENOVA. Sono in arrivo 40 miliardi dal ministero dei trasporti per affrontare un nuovo tratto della Metropolitana di Genova: si tratta della linea via Brin-via Canepari il capolinea dlela Val Polcevera. Altri 40 miliardi potrebbero recuperati dai fondi per le aree depresse. Infine, si spera di ottenere miliardi per arrivare alla stazione ferroviria Brignole che è l'altro capolinea. Genova spera di concludere nel 2004.

Arriva la terza corsia Verrès e Ivrea

AOSTA. Nel futuro della Società autostrade valdostane c'è una terza corsia da costruire tra Verrès e Ivrea (Ativa permettendo, che gestisce il tratto Quincinetto-Torino) per far fronte al forte aumento di traffico previsto nei prossimi 2 anni. La società ha già sottoposto l'ipotesi ai vertici di Anas e ministero dei Lavori Pubblici. E' previsto anche il rifacimento di tre svincoli in Bassa Valle e, dal '99, nuova area di servizio a Brissogne.

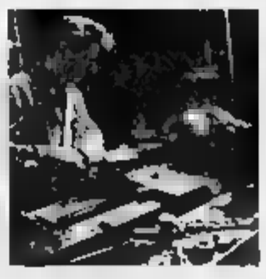

Artigianato piemontese 6 mila occupati in meno

TORINO. Tremila nuove imprese, 6.000 occupati in meno: sono i chiaroscuri dell'artigianato piemontese che emergono dal rapporto annuale redatto dall'Assessorato regionale piemontese. Il saldo attivo tra le imprese create (10.000) e quelle che hanno cessato l'attività (7.000) nell'ultimo anno evidenzia una vivacità del comparto migliore che in Lombardia (+2.100) e in Veneto (+1.300). Nell'anagrafe regionale delle imprese artigiane, le aziende sono 122.149, un calo complessivo del 1,3% nell'ultimo quinquiennio, periodo in cui il comparto ha perso 4.000 addetti (-15%). La flessione occupazionale, negli ultimi cinque anni, è marcata soprattutto nel comparto manufatturiero (-22,4%) e nei servizi (-15,3%). L'unico incremento nel numero delle imprese, dal '92 al '97, si è verificato nelle province di Asti (+4,7%), Cuneo (+4,3%) e Verbania (+1,1%).

Esponente di Forza Italia e un consigliere comunale di Torino accusati di aver truccato la vendita di un terreno

Truffa all'anziana che dovevano «tutelare»

«Processate l'ex assessore di Pino»

L'ex Marcella Bongioanini e il consigliere Pier Giorgio Patriarca

L'esponente politica «Non ho approfittato di quella donna, ho agito in buona fede»

«Ho agito in buona fede. Non ho approfittato di quell'anziana signora». Chi parla è Marcella Bongioanini, ex assessore all'assistenza di Pino, eletta nelle liste di Forza Italia. è coinvolta in una brutta storia giudiziaria: è accusata al consigliere comunale, l'avvocato Pier Giorgio Patriarca, anche lui di Forza Italia, di aver cercato di appropriarsi dei beni della donna che le era stata affidata in tutela. Teresa, quella signora anni, ridotta a 30 chili, una larva, ricoverata in una di cura, aveva bisogno di protezione, di aiuto. Non aveva parenti di grado di preoccuparsi di e per questo era stata affidata all'assistenza del Comune. Perché fosse protetta, non spogliata dei beni.

Il pm Vittorio Corsi ha chiesto il rinvio a giudizio dell'ex assessore Bongioanini (le è stata ritirata la delega per questa vicenda), del consigliere di Torino, Patriarca, del geometra Giuseppe Viotti che fece la perizia sulla e il terreno, e di Roberto Benedetti che aveva già firmato il compromesso d'acquisto. Sono difesi dagli avvocati Giordanengo, Anglesio, Marta Comellini. Le accuse vanno dall'abuso alla turbativa d'asta, alla truffa, al falso. L'udienza preliminare è fissata per il 21 novembre.

La vicenda risale maggio scorso. Teresa è ricoverata in una clinica, in Valsalice. Ha due cugini ma anziani e malati e non possono prendersi di lei. E quel ricovero costa tanto. Teresa ha già un debito con la clinica di un centinaio di milioni. Ha però quella casa e quel terreno, edificabile, in via Maria Cristina 36. Si possono vendere.

Il pm Corsi e i suoi collaboratori (i carabinieri del nucleo di pg del maresciallo Caggiano) con i documenti sequestrati che lasciano poco spazio ai dubbi, hanno ricostruito così la vicenda. Bongioanini si rivolge al collega di partito Patriarca. I due contattano il geometra Giuseppe Viotti. Che fa una perizia asseverata: per lui casa e terreno valgono 250 milioni. A quel punto si dovrebbe procedere alla vendita all'incanto, al miglior offerente, con la massima pubblicità. E tutto sarebbe stato concluso in gran segreto. Tanto che alla trattativa privata partecipano solo in tre: per l'accusa, tutti e parenti degli indagati. Qualcuno verità riesce a sapere per vie traverse di quella vendita e fa un'offerta d'acquisto. Ma gli acquirenti «amici» degli indagati, informati di quel «disturbatore», lo avrebbero reso innocuo con una nuova offerta, di appena un milione superiore a quella dell'intruso. Casa e terreno vengono assegnati con il compromesso a Roberto Benedetti. Per l'accusa è solo una testa di legno: i beni, con un giro di procure, sono destinati agli altri indagati.

Ma qualcuno a Pino non ci sta. Viene a sapere della vendita e va a protestare in Comune. Il sindaco ordina perizia dell'ufficio tecnico: quei beni valgono almeno 500 milioni perché terreno è edificabile. Il geometra Viotti non aveva valutato questo elemento essenziale. Gli altri indagati sostengono di essersi fidati della perizia. Ora la parola tocca al gip.

Nino
Antonella Per

IL SINDACO

«Ho presentato l'esposto»

Il sindaco di Pino Torinese, Antonio Pecorari, prende le distanze dall'ex assessore Marcella Bongioanini, cui - dice - non c'è mai stato un solido rapporto di collaborazione. La revoca dell'incarico agli inizi di maggio è stato l'ultimo atto di una tormentata presenza in giunta». Proprio per verificarne l'operato, Antonio Pecorari decise di inoltrare un esposto al giudice tutelare dell'anziana affidata alle del Comune. Venne alla luce l'esistenza di una trattativa privata per vendere i beni della donna malata, su iniziativa della Bongioanini. «La vendita dei beni doveva essere pubblica, con annuncio sul giornale - replica il sindaco -. Casa e terreni dovevano essere messi all'incanto. E' un'iniziativa poco trasparente e inopportuna». La Bongioanini presente nelle liste della coalizione vincente (Pi, An, Cdu) è stata sostituita nell'incarico da Daniela Borgogno.

LA STAMPA CONVIENE

ABBONARSI CONVIENE

(scegliete il tipo di abbonamento su misura per voi)

- 1.000 lire/copia con l'abbonamento postale
- 1.200 lire/copia con il giornale a casa entro le 7,30 (valido solo a Torino città)

ABBONARSI E' FACILE:

TELEFONARE

al numero

011 56381

comunicando: cognome, nome, indirizzo, telefono, codice postale: vi verranno fornite tutte le informazioni necessarie, a potrete scegliere la forma di pagamento più misura per voi

Riceverete la prima copia de La Stampa nel giro di 48 ore. Non inviate denaro: vi verrà detto come e dove pagare.

L'ufficio abbonamenti è a vostra disposizione

011 56381 - 5627958

Orario: Lun. - Ven. 9-12,30; 14-18; Sab. 9-12,30

Informazioni su Internet www.lastampa.it/abbonamenti

LA PAROLA AGLI SPECIALISTI

Ritratto di antenata «Vale 40 milioni»

UN susseguirsi di buone notizie per alcuni dei nostri lettori, in paziente attesa mesi di una risposta su un piccolo o grande «tesoro». Maria Isabella Madia-Pauwels Genova scrive: «Ho ereditato da mio suocero di nazionalità belga, alcuni oggetti che ritengo valore e gradirei una stima dei vostri esperti. Il grande ritratto è della bisavola Anne-Marie Triest, opera di Innocent Louis Goubaud, accademico di Francia e d'Italia, ritrattista Napoleone e maestro di disegno del di lui figlio. Il dipinto misura cm 100 per 120 ed ha una bellissima cornice che mi è stato impossibile fotografare. Dovrebbe risalire agli anni 1830-1847, quando poi Goubaud morì a Bruxelles.

«Il secondo quadro, detto "La Valaque" per il costume romeno che la donna indossa, misura cm 70 per 80. Non essendo restaurato, non abbiamo ancora trovato la firma dell'autore. grande pendolo di Eupen, Belgio, fine Settecento, in porta numero 191 ed è firmato Cornelius Leurs: funziona benissimo per contrappeso corda. Infine cinque vasi di Delft, da lungo tempo in famiglia, uno alto 50 cm, due di 40 cm, due cm. Resto in fremente .

La donna del ritratto è una dama in abito nero, scollo ovale sulle spalle contornato da pizzo bianco, nella mano sinistra tiene un fazzoletto con ricchi pizzi al collo ha un pendetif di perle (così pare dalla fotografia). Abbiamo sottoposto la fotografia al professor Ferdinando Viglieno Cossalino che spiega: «Innocent Louis Goubaud, nato nel 1780 e morto nel 1847, un pittore molto ricercato in Francia dai collezionisti di arte d'epoca napoleonica. Fu un ottimo ritrattista e disegnatore. ritratto questa sua antenata è di ottima esecuzione pittorica e, sul mercato francese, può valere intorno ai 40 milioni.

«Interessante anche il ritratto della giovane dama in costume, di epoca inizio Novecento, che è da attribuire a un pittore no: valore 3 milioni. Purtroppo la pendola a torre, per le dimensioni, trova scarso interesse nel mondo dell'antiquariato e la si può stimare intorno ai - milioni. Modesto invece il valore dei vasi di Delft, poco più di milione».

★Incredibile quanti «ritratti» si trovino nelle case. Da Padova scrive M.P.C. («Usate solo le iniziali, per favore»): «Ho un dipinto, olio su tela, misure 106 per 85 cm, di cui vi unisco due foto purtroppo di qualità mediocre. Il dipinto proviene da Bergamo e appartiene alla mia famiglia da sempre. Posso averne una valutazione?».

Secondo nostro esperto si tratta di un bel ritratto di scuola veneta eseguito tra la fine XVI secolo e l'inizio XVII. Risente dei modi di dipingere Tintoretto. E' un quadro piacevole, anche se un po' austero». La stima si aggira intorno ai 10 - 12 milioni.

★Un abbonato invia la fotografia di un quadro «tramandato diverse volte in famiglia, appeso a una parete di casa da oltre t'anni». Precisa: «Misura 102 per 75 cm; la cornice è di gesso. Il dipinto non è firmato. E' possibile conoscere di che epoca è ed eventualmente il valore?».

Anche in questo si tratta di un ritratto di donna, una dama che accarezza un cagnolino seduto su un piccolo tavolo, sullo sfondo monumento arco trionfo. professor Viglieno Cossalino lo considera «un buon ritratto, eseguito nella seconda metà del Settecento. Aggiunge: «Potrebbe essere scuola francese, ma per confermare tale tesi bisognerebbe esaminarlo dal vivo, poiché la foto molto poco chiara. valore attribuibile è dai 5 ai milioni».

★Teresa dalla provincia di Torino («Non scrivete altro, perché temo visite... indesiderate»): «Dopo aver letto tante belle risposte mi sono lasciata trascinare a scrivervi. La dei miei nonni rigurgita di.. anticaglie, c'è un orologio da tavola, in ottimo stato, sotto una campana ovale di vetro,che incuriosisce di più. Ha un valore?». E' un bell'orologio francese - l'esperto - con parti in bronzo e ottone riporti in tartaruga; risale alla seconda metà dell'Ottocento. Può valere dai 4 ai milioni.

PAGINA A CURA DELLA ASSOCIAZIONE MEDIATORI AGENTI IMMOBILIARI

INTERMEDIAZIONI IMMOBILIARI s.a.s. di LIGUORI R. & C.

ASTI - P.za Statuto, 1
Tel. (0141) [illegible] r.a.

1) **Via XX Settembre** libero in stabile d'epoca ampio appartamento composto di sala, cucina, bagno, tre camere e [illegible].
L. 100.000.000

2) **Via Fregoli** vendiamo appartamento occupato composto di ingresso, tinello, cucinino, [illegible], bagno, balcone e cantina.
L. 70.000.000

3) **C.so Gramsci** vendiamo libero ristrutturato, ingresso, sala, cucina, due camere, bagno, ripostiglio e cantina.
L. 130.000.000

4) **Signorile libero esclusivo** in residence con tennis nei pressi del nuovo ospedale vendiamo appartamento composto di salone, ampia cucina, tre camere, tripli servizi, tavernetta, garage e posto auto. L. 600.000.000

5) **Via Comentina** [illegible] ufficio ampio ingresso, 4 vani, doppi servizi, doppie entrate 150 mq. circa.
L. 400.000.000

6) **Viale** in paese porzione di [illegible] da cielo a terra composta di soggiorno, cucina, [illegible] camere, [illegible] bagni, tavernetta/cantina [illegible] soffitto.
L. 135.000.000

7) **Montegrosso** vendiamo libero rustico indipendente composto di sala, cucina, bagno, 3 camere, stalla e fienile, porticato e cantina, 1000 mq. [illegible] terreno.
L. 300.000.000

8) **Calosso** vendiamo libera [illegible] indipendente su 4 lati composta di ingresso, cucina, sala, [illegible] camere, bagno, garage, magazzino [illegible] 2.200 mq. circa di terreno.
L. 295.000.000

9) **S. Grato** vendiamo ampio e bel cascinale indipendente di circa 500 mq. di soletta - da rivedere - con 4 giornate [illegible] terreno circostante.
L. 360.000.000

10) [illegible] prestigioso e signorile appartamento composto di sala, 3 camere, cucina, doppi servizi, terrazzi, cantina, garage e piscina prezzo affare.
L. 380.000.000

ASTI - p.za Statuto, 1 - Tel. (0141) 595675 r.a.

"La Casa"

di Geom. Marina Bianco Conteri
VILLANOVA D'ASTI - P.zza IV Novembre, 18
Tel. (0141) 946.774-946.774
VILLAFRANCA D'ASTI - Via Don Grioglio, 34
Tel. (0141) 942.266

Villafranca d'Asti alloggio ristrutturato, 1° piano, soggiorno, cucina, 2 camere, bagno, ripostiglio, 2 balconi; cantina. Riscald. autonomo a metano. L. 135 mil. [illegible]na spesa di provvigione. Soluzione di pagamento L. 15 mil. + 700.000 circa mens. (Rif. 1501)

S. Paolo S. Villetta in corso di costruzione, [illegible] sem. grande autorimessa, p.t. soggiorno, [illegible], [illegible] bagno, mansarda. Giardino recintato. L. 310 mil. Possibilità scelta materiali, modifiche interne. Consegna giugno '99. **(Rif. 1542)**

S. Paolo S. Casa completamente ristrutturata, p.t. soggiorno [illegible] camino, cucina, bagno, p. 1° 2 camere, bagno. Autorimessa, cantina, legnaia, barbeque. Giardino recintato. **(Rif. 1478)**

Baldichieri Portico aperto su 3 lati con possibilità di ristrutturazione. Giardino e terreno coerente edificabile mq. 910. Comodità servizi. **(Rif. 1672)**

Viale casa abitabile, p. sem. cantina, legnaia, p.1. Ingresso, cucina, soggiorno, bagno, loc. sgombero, porticato, p. 1° 2 camere, loc. di sgombero, 2 balconi. Terreno mq. 550 in parte recintato + bosco L. 145 mil. **(Rif. 1661)**

Tigliole Cascina tipica piemontese, abitabile subito, libera su 4 lati, cantina interrata, soggiorno, cucina, servizio, camera, 3 stalle, p. 1° 3 camere, fienile, p. 2° 2 camere. Portico. Terreno mq. 3.000 circa. **(Rif. 1662)**

Ferrere Cascina ristrutturata libera [illegible] lati, p.t. soggiorno, cucina, bagno, lavanderia, cantina, garage, [illegible]. 1° 3 [illegible] bagno. Terreno mq. 3.200. Posizione panoramica. **(Rif. 1670)**

Camerano C. Grande casa abitabile, p.t. [illegible], [illegible], sgombero, garage, cantina, w.c., 1° 4 [illegible], bagno, terrazzo, p. 2° 4 [illegible], salottino, 2 servizi, [illegible]. Posizione collinare. Terreno mq. 800 circa **(Rif. 1569)**

Villafranca d'Asti Nelle vicinanze bella [illegible] composta da 2 appartamenti più mansarda e locali accessori, mq. 800 circa. Terreno mq. 4760. Posizione collinare.
Informazioni in ufficio. **(Rif. 1653)**

Vallenere Alloggio su 2 piani, p.t. vano scala, c.t., p. 1° soggiorno con angolo [illegible], cucinotta, 2 camere, bagno, terrazzo. L. 10 mil. + L. [illegible].000 mens. **(Rif. 1671)**

Villanova d'Asti Alloggio al 5° e ultimo piano, ingresso, tinello, cucinino, camera, [illegible]gno, ripostiglio, 3 balconi, cantina. L. 98 mil. **(Rif. 1668)**

AFFITTASI Villafranca d'Asti in casa ristrutturata, alloggio [illegible] 2° piano, soggiorno, cucina, 2 camere, 2 bagni, ripostiglio; cantina. Massime referenze. **(Rif. 1652)**

[illegible] **Piea** in casa completamente ristrutturata, alloggio al 1° piano; salone con camino autentico, cucina, 2 camere, bagno, terrazzo, balcone, cantina, posto auto. Cortile e giardino condominiale. Massime referenze. **(Rif. 1488)**

PUBLICASA

AGENZIA IMMOBILIARE
NIZZA MONF.TO - Via Bona, [illegible] - Tel. 0141-726944
CANELLI - Via Roma, [illegible] - Tel. 0141-835538

NIZZA Monferrato: vendesi villetta così composta: sala, cucina, [illegible] camere, doppi servizi, tavernetta, lavanderia e doppio box-auto. Giardino. Zona tranquilla e comoda al centro. Lire 350 milioni.

NIZZA Monferrato vendesi in zona "Madonna" appartamento composto da salone, cucina, una camera, bagno, ripostiglio e balcone. Lire 145 milioni. Possibilità box-auto.

NIZZA Monferrato vendesi appartamento [illegible] cucina, ampio salone, due [illegible] letto, ripostiglio, bagno, cantina e box auto. Lire 165 milioni.

[illegible] Monferrato vendesi [illegible] da ristrutturare in zona semicentrale, comprendente 12 vani, box auto e cortile [illegible] proprietà. Progetto per 4 alloggi e box-auto. Lire 180 milioni.

NIZZA Monferrato appartamento con l'ingresso indipendente composto [illegible]: sala, cucina, [illegible] camere, doppi servizi, ampio terrazzo. Termoautonomo. Sottotetto di proprietà esclusiva. L. 180 milioni.

CANELLI nelle vicinanze, vendesi azienda agricola di [illegible] 10 Ha, dei quali 7 Ha coltivati a vigneto, completa di attrezzature per la coltivazione. Vitigni: Moscato, Barbera, Brachetto e Chardonnay.

CANELLI ampio cascinale in [illegible] collinare, parzialmente da ristrutturare. Terreno circostante di 12.000 mq. Lire 180 milioni.

[illegible] in zona centrale [illegible] desi appartamento bilocale ristrutturato, termoautonomo. Possibilità box-auto.

INCISA Scapaccino vendesi porzione [illegible] villa bifamiliare [illegible] recente costruzione, comprendente soggiorno, cucina, salone, [illegible] camere letto, stireria, doppi servizi, tavernetta e 4 posti auto coperti. Giardino recintato [illegible] pertinenza. Ingressi indipendenti.

[illegible] scapaccino vendesi grande cascinale [illegible] ristrutturare in zona collinare, indipendente, circondato da 5.000 mq. di terreno.

PROPOSTE COSTA [illegible]

ANTIBES in [illegible] residenza con piscina, monolocale con terrazzo di 15 mq., posto auto, cantina, termoautonomo. Lire 115 milioni.

JUAN LES [illegible] monolocale [illegible] mt. dalla spiaggia, con ampio terrazzo, vista mare, box-auto. Lire 130 milioni.

ANTIBES monolocale centralissimo, attualmente locato con [illegible] reddito di lire 500.000 / mese. Lire [illegible] milioni.

ASTI - AFFARI

di Basacco & Di Fatta s.n.c.
ISCR. ALBO MEDIATORI nr. 798
[illegible] 30 - [illegible]

IMMOBILI

A 6 KM DA ASTI vendesi bella casa riattata con 4 camere letto, soggiorno, cucina in muratura, giardino.

IN ASTI - CORSO TORINO - vendesi locale commerciale affittato a L. 650.000 mensili [illegible] mq 60+25 mq. [illegible] cantina. Ottimo per investimento.

IN ASTI - ZONA VALMANERA - vendesi magazzino di mq. 100 nel seminterrato.

ASTI - VIA P. [illegible] - al P.T. in [illegible] casa, alloggio di mq. 110 di 2 letto, cucina ab., soggiorno, 2 servizi, balcone, cantina grande. Risc. aut.

IN SANREMO - vendesi attico di ingresso, soggiorno, cucinino, 2 [illegible] letto, [illegible] servizi, grande terrazzo, posto auto [illegible] proprietà. Anno [illegible] costruzione 1970. Spese di riscaldamento e condominio L. 2.000.000 annui. Richiesta Lire 360.000.000.

[illegible] - IN [illegible] GUTTUARI ANG. CORSO MATTEOTTI - alloggio al 2° piano con asc. di ingresso, cucinotta, tinello, 1 camera letto, 1 servizio. L. 550.000 mensili.

AFFITTASI - IN VIALE PILONE - porzione di casa totalmente ristrutturata composta da: 2 [illegible] letto, salone, cucina, 2 servizi, corbletto [illegible] solaio, [illegible] L. 900.000 mensili. Riscald. aut. Non [illegible] spese condominiali.

ATTIVITÀ

IN ASTI - ZONA CENTRALISSIMA - cedesi ottimo negozio di vendita dischi, [illegible] e CD. Elevato giro d'affari, adatto a giovani. Prezzo affare.

VICINANZE ASTI - Strada Asti-Chivasso, cedesi bar con superalcolici, buon incasso, adatto a [illegible] persone.

[illegible]TI - CEDESI LAVANDERIA con arredamento [illegible] (96A022)

[illegible] ASTI - CED[illegible] ATTIVITÀ di sala giochi con servizio bar, ottimi [illegible] per 2 persone.

IN ASTI - ZONA CENTRALE - cedesi bar gelateria adatta a 4 persone, ottimo arredamento [illegible] posizione (95A01)

IN [illegible] - cedesi centralissimo ristorante con Tab. tipo "A" - "B" adatto nucleo familiare di 4-5 persone, elevato giro [illegible], prezzo adeguato (96A25)

IN ASTI - CORSO ALFIERI (vic.) - [illegible] pasticceria con forno, rivendita pane. Ottimo 3 persone.

IN ASTI - ZONA FORTE PASSAGGIO - cedesi per motivi familiari negozio di elettrodomestici e videocassette (98A22).

GESTIONE

[illegible] **CENTRALIS[illegible]** pasticceria cedesi in gestione ad ottime condizioni - solo referenziatissimi.

SPECIALCASE

Intermediazioni immobiliari
C.so Milano, 29 ASTI
Tel. 0141/59.99.21 r.a. - Fax 0141/59.99.25

COMPLESSO RESIDENZIALE "LE SERRE"
VIA CAGNA - ASTI
In stabile di prossima edificazione
presentiamo alloggi di varie metrature e box auto

ASTI - ZONA [illegible]O VOLTA - casa indipendente con 2 alloggi e garage, recintata con giardino

CORSO MILANO - alloggio signorile di mq. 150 circa.

ZONA NORD - bilocale con servizi. Ottimo per reddito.

BOX AUTO - Via Riccardi - Via Cavalla - Corso Dante.

FORTINO - in bella palazzina ottimo alloggio di 2 ingressi, salone doppio, cucina ab., 4 camere, 2 servizi, 2 garage

CASTIGLIONE - Zona Country Club - in splendida posizione villa indipendente bifamiliare con giardino recintato.
Rif. 1071.

ASTI PERIFERIA - Panoramico casale di 400 mq., libero su 4 lati, con circa 20.000 mq. di terreno circostante

PALUCCO - porzione di casa abitabile subito, di: salotto, cucina, sala da pranzo, 3 camere, bagno. Riscaldamento autonomo

VIA PETRARCA (Campo Sportivo) - bell'alloggio di: salone doppio, cucina abitabile, 2 camere, 2 bagni, cantina, garage per 2 o 3 auto.

COMODO ALLA STAZIONE - alloggio al 4° piano con ascensore di 3 vani, servizi, cantina, garage. Lire 130 milioni.

ZONA CORSO F. CAVALLOTTI - in stabile in via di finizione alloggio di 4 vani, servizi, cantina. Lire 225 milioni. Volendo garage

STRADA VALMANERA - in palazzina in costruzione, alloggio ultimo piano di mq. 125 circa con garage doppio.

VIGLIANO semicollinare - bella casa isol. su 4 lati, volendo bifamiliare, con 3000 mq. ca. di terreno

BALDICHIERI
- Casa indipendente **Rif. 1187/A**
- Capannone mq [illegible] con uffici e piazzali. **Rif. 201/B**

MONTEGROSSO - bilocale rifinito - OTTIMO PREZZO.

S. ANNA - ROCCA D'ARAZZO - panoramica casa indipendente su 3 lati, [illegible] 4 vani, servizi, locali di sgombero, garage, Mq 6500 terreno. Prezzo interessante.

SAN DAMIANO V.CE - bella villa indipendente.

gabetti Camin

ALLOGGI IN ASTI

VIALE ALLA VITTORIA vendesi alloggio signorile libero di: salone, [illegible] camere, cucina, 2 servizi, 2 ingressi, cantina e garage. **Rif. A/153**

CORSO ALBA [illegible]: ingresso living, cucina, abitabile, camera, bagno, disimpegno, cantina, box e posto auto. Verde condominiale. **Rif. A/157**

CORSO MATTEOTTI vendesi alloggio di: ingresso, disimpegno, cucina, sala, tre letto, bagno, cantina. **Rif. A/154**

PIAZZA ALFIERI vendesi alloggio libero ristrutturato e uffici. **Rif. A/161-162-163**

PIAZZA STATUTO vendesi o affittasi alloggio libero di mq. 135 ca adatto come abitazione od ufficio. **Rif. A/162**

ZONA CORSO VOLTA vendesi villette indipendenti in fase di realizzazione con box auto. **Rif. VR/171-173**

[illegible] **FONTANA** - vendesi alloggio [illegible] composto da: ingresso, sala, 2 camere, cucina, bagno, balconi, [illegible]. **Rif. A/165**

ZONA ENEL vendesi mansarda [illegible] nuova [illegible] di [illegible] camere, bagno, posto auto, riscaldamento autonomo **Rif. N/127**

VIA [illegible]COZ vendesi in palazzina signorile alloggio libero di: ingr[illegible], 3 camere, tinello, cucinino, bagno, ripostiglio, cantina. **Rif. A/191**

CORSO [illegible] - PIAZZA VITTORIO VENETO vendesi in palazzina di recente [illegible]zione ultimo alloggio di: 3 camere, bagno, due grandi terrazzi **Rif. N/129**

ZONA CATTEDRALE vendesi in nuova palazzina [illegible] alloggi. [illegible] autonomo. **Rif. N/130-131-132-133**

ZONA FIERA vendesi ultimo piano di due camere, salone con camino, [illegible] abitabile, 2 bagni, 2 balconi, cantina, sottotetto, garage e posto auto. Riscaldamento autonomo. **Rif. N/136**

VIA SILVA - ZONA NORD vendesi alloggio composto da: ingresso, tinello, cucinino, 1 camera, bagno. Lire 140 milioni. **Rif. N/141**

ZONA VALMANERA - ASTI in palazzina in fase di costruzione vendiamo alloggi [illegible] varie metrature e box auto.
VENDESI nelle immediate vicinanze di Asti lotti di terreno per ville unifamiliari.

AFFITTI

[illegible] **ASTESANO** affittasi locale commerciale libero [illegible] mq. 360 ca con vetrine su via **Rif. N/166**

VIA RANCO - VICINANZE PIAZZA STATUTO - affittasi alloggio arredato, ristrutturato composto da: ingresso living, cucina abitabile, 2 [illegible] bagno. **Rif. N/142**

ZONA CENTRO affittasi negozi.

PIAZZA STATUTO - VIA CAVOUR affittasi uffici.

[illegible] **- ASTI** affittasi alloggio al terzo piano di: sala, cucina, 3 camere, bagno, balconi, cantina, box auto. Riscaldamento autonomo **Rif. N/140**

MONTECHIARO D'ASTI [illegible] libero capannone di mq. [illegible] ca. con alloggio [illegible] mq. 100 ca., ampi spazi per parcheggio e [illegible] scarico merci, 2 passi carrai. **Rif. C/125**

Via Cavour, 101
Tel. 0141 354.026 * 556.992 fax

AURORA immobiliare

Lgo Martiri della Liberazione, 1 - ASTI
Tel./Fax 0141-594889

ALLOGGI IN ASTI

Zona Stazione - panoramico alloggio di ingresso, cucinino, tinello, 2 camere, bagno, cantina, vol. garage doppio.
L. 118.000.000

Zona Nord - alloggio di ingresso, cucina, salone, 2 camere letto, bagno, cantina e garage.
L. 315.000.000

Corso F. Cavallotti - piano alto - alloggio di ingresso, cucina, salone, 2 camere letto, doppi servizi, cantina e garage. L. 270.000.000

San Fedele - luminoso alloggio di ampia metratura con giardino privato. Risc. autonomo.

Corso Torino - alloggio ristrutturato [illegible] ingresso, cucina, sala, 2 camere letto, bagno, cantina. Risc. autonomo. L. 150.000.000

Centro Storico - alloggio ristrutturato di ingresso, cucinotta, sala, 2 camere letto, bagno, cantina vol. garage. Risc. Auton.
L. 138.000.000

Presso Corso Don Minzoni - alloggio di ingresso, cucina, due camere, bagno, ripostiglio, cantina.
L. 120.000.000

Corso Dante - alloggio finemente risultato di ingresso, cucina, salone, 2 camere letto, bagno, cantina. Risc. auton. Trattativa riservata.

Zona Nord - luminoso alloggio [illegible] ingresso, cucinotta, sala pranzo, 2 camere letto, salone, bagno, cantina e garage. L. 350.000.000

Centro Storico - alloggio ristrutturato di ingresso, cucina, sala, 2 camere letto, bagno, cantina.
L. 210.000.000

FUORI ASTI

Cortianze - casa indipendente sui tre lati, finemente ristrutturata con cortile cintato e terreno.
L. 260.000.000

Azzano - centro paese - casa indipendente sui tre lati, ristrutturata, con ampio cortile antistante.
L. 215.000.000

Tigliole - casa bifamiliare, ristrutturata, indipendente [illegible] tre lati, con giardino cintato e terreno.
L. 310.000.000

Camerano Casasco - porzione [illegible] casa indipendente con cortile cintato e terreno. L. 100.000.000

Cortanze - in posizione panoramica, bella villa indipendente sui 4 lati con giardino circostante e terreno. L. 295.000.000

Pressi Montegrosso - villa recente [illegible] 5 vani, doppi servizi, terrazzo, cantina, ampio garage, giardino e terreno.
L. 255.000.000

Vigliano - in posizione panoramica, casa libera sui tre lati con cortile, orto e piccolo terreno a frutteto. L. 75.000.000

2 km da Asti - in posizione soleggiata, bella struttura di villa unifamiliare con terreno circostante.

PUNTO CASA IMMOBILIARE

di Giacomelli [illegible] Cerruti
[illegible]
[illegible] Zecca, 14
Tel./Fax
0141.592.617

VENDE in Asti alloggi ultimo piano di mq. 150 e mq. 120 con sovrastante locale mansardato di mq. 60 in fabbricato di nuova costruzione con ottime finiture e verde condominiale. I.V.A. agevolata 4%

VIA GANDOLFINO RORETO - Vendo alloggio al 2° piano di ampio ingresso, sala, 3 camere letto, tinello cucinino, bagno, box [illegible]

ZONA CAMPO SPORTIVO - In complesso residenziale di recente costruzione vendo villa a schiera con finiture personalizzate [illegible] soggiorno, cucina, [illegible] [illegible] letto, [illegible] locale mansardato, doppi servizi, tavernetta, garage.

CORSO Alla [illegible] - [illegible] alloggio ristrutturato al 2° P di ingresso, sala, due letto, cucina, bagno [illegible]. Volendo box auto.

VIA PIETRO MICCA - Vendo alloggio di ampio ingresso, salotto, camera letto, cucina, bagno. [illegible].

ZONA CENTRO - Vendo alloggio di ingresso, sala, cucina 2 letto, bagno. L. 168.000.000.

MONCALVO - Centro - Vendo alloggio di cucina, sala, due letto, bagno, ripostiglio. Ottime condizioni. L. 175.000.000.

PENANGO - in residenza con piscina e campi da tennis vendo alloggio [illegible] cucinotta, soggiorno, [illegible] letto, 2 bagni, sgabbuzzino. Posto auto. L. 200.000.000.

PORTACOMARO - Centro - [illegible] alloggio 2° ed [illegible] piano ben rifinito di 3 vani e bagno. Cantina e posto auto.

VILLAFRANCA - Reg. Case Bruciate - Vendo alloggio di ingresso, sala, cucina, disimpegno zona [illegible] due letto, doppi [illegible]. [illegible] auto. L. 167.000.000.

ANTIGNANO Vicinanze - Vendo ampio rustico da ristrutturare in posizione collinare con 10.000 mq [illegible] reno. Progetto [illegible] oneri di ristrutturazione assolti.

CALLIANO - Vendo villa comoda ai servizi di: [illegible]ia, [illegible], [illegible] letto, bagno, [illegible]a e [illegible]. Giardino. Proprietà cintata. L. 165.000.000.

[illegible] - Vendo casa ristrutturata di cucina, salone [illegible] camino, due letto, bagno Cantina e box [illegible] L. 185.000.000.

MONTEMARZO - Pesse - Vendo casa indipendente ben ristrutturata di salone, cucina, locale caldaia, cantina e garage al piano [illegible]; quattro camere letto, bagno al primo piano, Cortile e giardino cintati.

MOTTA DI COSTIGLIOLE - Vendo in posizione [illegible] bella casa indipendente totalmente ristrutturata. Volendo bifamiliare. 4.000 mq [illegible] terreno cintato

MONCALVO - In [illegible] posizione - Vendo rustico [illegible] ristrutturare con progetto approvato. 16.000 mq. [illegible] terreno circostante. L. 105.000.000.

MONCALVO - Vendo villa in bella [illegible] composta da due alloggi indipendenti di quattro camere e servizi ciascuno e garage. Possibilità [illegible] vendita frazionata.

SERRAVALLE - Vendo [illegible] [illegible], bagno, portico [illegible] 2.000 mq di terreno circostante. L. 215.000.000.

VIGNALE MONF.TO - Vendo cascina abitabile subito in bella posizione con 60.000 mq. circa di [illegible] parzialmente a vigna.

Morra immobiliare s.a.s.

Studio Tecnico
Società [illegible] sviluppo immobiliare

VILLE

Città - Zona Nord - villa su due piani e seminterrato - 5000 mq terreno

Isola d'Asti - villa [illegible] due piani ristrutturata mono-bifamiliare indipendente con 1000 mq. terreno - ottimo prezzo - comodità

Revigliasco - collina - villa panoramica indipendente di recente costruzione con parco 7000 mq. terreno

PRIMA PERIFERIA

Casabianca - fabbricato [illegible] ristrutturare indipendente - ottima zona - 14.000 mq terreno

Valmanera - rustico da rattare con 6000 mq. terreno

Km. 8 - fabbricato indipendente da rattare con 40.000 mq. terre[illegible] - adatto agriturismo

Km. 7 - contro paese - complesso immobiliare composto da casa mono-bifamiliare, casa monola[illegible] - un alloggio - 5 box [illegible] rustico. Frazionabile

Montemarzo - in posizione panoramica casa ristrutturata [illegible] due piani con tutte le comodità - volendo arredata

Affittasi

Piazza Dante vicinanze - alloggio di sei camere, tre are, servizio, WC , cantina, box auto. Libero

Corso Dante vicinanze - Zona Nord - alloggio in palazzina di mq. 200 con box. Ottime finiture

Zona Nord - alloggio di tre camere, WC, cantina, box auto

[illegible] **Nord** - bilocale con angolo cottura, cantina

Città - alloggio [illegible] cinque [illegible], WC, cantina. Libero

Portacomaro Stazione - alloggio di [illegible]nque [illegible] con area verde [illegible] 700 mq

[illegible] RUSTICHE

Repergo - casa panoramica da ristrutturare [illegible] 8000 mq. terreno

Colcavagno - casa rustica centro paese

ATTIVITÀ

Centro città - Bar - Tavola calda a fredda - alcolici - superalcolici - paninoteca. Alto volume d'affari

Città - cedesi Tabacchi - totocalcio - giornali - Lotto - Tab. XIV - Alto volume d'affari. Trattativa [illegible] ufficio

Centro Sportivo - ristorante, piscina, tennis, mq. 10.000 terreno

Città - Bar - Caffè - panini [illegible]

Lotto Terreno - 7400 mq. semicollinare panoramico, confinante [illegible] città vitc residenziali

Lotti Terreni - edificabili [illegible] o senza progetto, cubatura assegnata

CASE [illegible]

Utzio - in residence di nuova edificazione, alloggio su due livelli, [illegible]. Ottimo prezzo

AFFITTI

Locali Commerciali - varie metrature [illegible], C/1

Alloggi - due - tre - quattro camere

ASTI - Via Carducci, [illegible] (ang C.so Alfieri)
Tel. (0141) **598.008** (0335) **649.95.76**

IL MEDIATORE

Iscr. Albo Agenti in mediazione n. 936

ALLOGGI

P.zza Lugano vicinanze alloggio libero di ingresso, salone, cucina, 2 letto studio, doppi servizi, cantina, garage. Rich. L. 310.000.000

Asti in bella palazzina vendesi ultimo alloggio 3 [illegible] di ingresso, sala, cucina, disimpegno, tre letto, doppi servizi, terrazzino, balcone, cantina, garage, posto auto. Risc. ind. Ass. Rich. L. 250.000.000

Zona Maternità alloggio [illegible] ingresso, cucina, sala, tre camere letto, bagno, sgabuzzino. Rich. L. 245.000.000

P.zza L. Da Vinci vicinanze ultimo piano alloggio [illegible] cucinino, tinello, camera letto, bagno, ripostiglio, cantina. Rich. L. 115.000.000

Costigliole - fraz. Madonna alloggio di circa 100 mq: ingresso, cucina, salone, 2 letto, bagno, cantina. Rich. L. 89.000.000

[illegible]

Agliano in paese casa [illegible] due piani di cinque camere, tavernetta, terrazzino, servizio, 2 cantine, parzialmente rifatta. Rich. L. 99.000.000

Castagnole Monferrato in paese porzione di casa composta di tre camere, cucinino, bagno. Rich. L. 78.000.000

Calosso fraz. - San Bovo - grande casa indipendente volendo bifamiliare con [illegible]zi, magazzini e 1550 mq. circa di terreno, adatta attività artigianale. Rich. L. 278.000.000

Cornapò collinare porzione di casa completamente ristruttu[illegible] su 2 piani, [illegible] sala [illegible] camino, cucina, due letto, doppi servizi, lettoia, cortile, orto. Rich. L. 180.000.000

LOCALI COMMERCIALI CAPANNONI

Costigliole - fraz. Madonna magazzino di circa 120 mq. possibilità di trasformazione in alloggio. Rich. L. 45.000.000

San Damiano d'Asti comodo ai servizi capannone di 200 mq ampliabile fino 1200 mq [illegible] uffici e servizi, su una superficie di circa 3800 mq.

Via Tiziano Vecellio, 19
Tel./Fax 0141-21.46.51 - 14100 ASTI

NORDEDIL IMMOBILIARE ASTI

C.so Alfieri, 186

ALLOGGI

ASTI - VIA TORCHIO: villetta di nuova costruzione, composta da [illegible], cucina, due camere, doppi [illegible], cantina, garage e giardino. Rich. L. [illegible].000

ASTI - VIA SCOTTI: alloggio di ingresso living, soggiorno, cucina, due camere, bagno, posto auto, risc. aut. Rich. L. 170.000.000. Volendo anche box auto L. 20.000.000

ASTI - C.SO ALBA: alloggio al 1° piano di cucina, sala, due camere, bagno, cantina. Rich. L. 143.000.000. Volendo box auto.

ASTI - PRESSI STAZIONE: alloggio di cucina, sala, 2 camere, bagno, [illegible] e garage Rich. Lire 165.000.000

ASTI - PRIMA [illegible]NTURA: alloggio al 2° piano composto di ingresso, sala, cucina, 1 camera, bagno, cantina, ampio garage. Rich. L. 120.000.000

RUSTICI

ROCCA D'ARAZZO - in posizione collinare porzione di casa parzialmente da ristrutturare superficie mq. 140 [illegible] abitazione su due piani, [illegible] giardino [illegible] mq. [illegible]. Rich. L. 98.000.000

[illegible] 4 splendida [illegible] completamente ristrutturata di cucina, salone con camino, 4 camere, doppi servizi, [illegible] porticato giardino e terreno di mq. 10.000 circa

ROCCA [illegible] - casa parzialmente ristrutturata indipendente su 3 lati, composta di [illegible] vani, bagno, [illegible], cantina. [illegible]. Lire 120.000.000

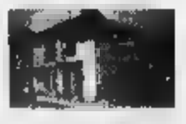

QUARTO - in centro paese casa indipendente ristrutturata [illegible] possibilità bi-familiare. Composta da [illegible] vani, doppi servizi, porticato e giardino recintato.

A 10 KM. DA ASTI: in paese casa abitabile di mq. 100 ca., composta di 4 vani, doppi servizi, garage, giardino. Rich. L. 135.000.000

FRINCO - [illegible] finemente ristrutturata composta [illegible] 5 vani, doppio servizio, cantina, fienile, garage. Terreno mq. 3000

COSSOMBRATO - in posizione [illegible]linare, porzione di villa bifamiliare composta da: cucina, sala, quattro camere, doppi servizi, cantina, garage e giardino. Rich. L. 250.000.000

TORREROSSA

Immobiliare S.r.l.
Tel. 0141.594.616 r.a. - C.so ALFIERI, 415 - [illegible]

IMMOBILI IN ASTI VENDITA

CENTRO (P.ZA ALFIERI) prestigioso alloggio composto - da ampio ingresso, salone, 4 [illegible] servizio, ripostiglio. L. 288.000.000

MATERNITÀ bel contesto, prestigioso alloggio ristrutturato composto [illegible] ingresso living, soggiorno, cucina, 2 camere, doppi servizi, [illegible] giardino di proprietà - disponibili 2 box auto L. 250.000.000.

MADONNA DEL PORTONE alloggio da rivedere [illegible], in caseggiato di tre piani ristrutturato, composto da ingresso living con angolo cottura, 3 camere, bagno, balcone, cantina. L. 80.000.000. Riscald. autonomo a metano. Volendo box [illegible].

VIA BELLINI casa da rivedere internamente, su due piani di circa mq. 130/140 con possibilità di ampliamento - ampio cortile indipendente, giardino, [illegible] auto - Prezzo interessante.

C.SO ALLA VITTORIA bel palazzo, alloggio piano alto con ascensore, composto da ingresso, cucina-tinello, 3 camere, bagno, balconi. Possibilità di box auto L. 270.000.000.

VICINANZE PISCINA COMUNALE alloggio ordinato, piano [illegible] con ascensore, composto da ingresso, soggiorno-cucinino, 2 camere letto, bagno, 2 balconi, cantina. Volendo box auto L. 150.000.000

VIA [illegible] ROMANA graziosissima mansarda completamente ristrutturata ed arredata, palazzo recente, ogni comfort L. 120.000.000

[illegible] AD USO ABITATIVO

[illegible]

C.SO F. CAVALLOTTI [illegible] ordinato alloggio composto [illegible] ingresso, tinello, cucinotta, [illegible] camera, bagno, cantina L. 550.000/mensili.

VIA VENTURA affittasi alloggio completamente arredato composto da ingresso, cucinino-tinello, camera letto, bagno L. 750.000/m spese incluse.

ZONA C.SO SAVONA affittasi alloggio, ultimo piano, composto da ingresso, soggiorno, 2 camere, cucina, bagno, cantina, box auto. L. 750.000/m

CENTRO (C.so Dante) affittasi alloggio composto da ingresso, cucinino, tinello, 3 camere, bagno, balcone L. 800.000 mensili

ATTIVITÀ COMMERCIALI

CARTOLERIA/LIBRERIA/GIOCATTOLI in [illegible] importante della città. [illegible] - in centro - sicura redditività. Prezzo interessantissimo.

BAR in [illegible] centralissimo, [illegible] ristrutturato

[illegible] - zona Ospedale - buonissimo [illegible] L. [illegible]

[illegible] **COMPUTER** con negozio e magazzino ben organizzati. Trattativa riservata.

[illegible] **RIMTE** avviamento ventennale in Asti - ristrutturato completamente.

ATTIVITÀ COMMERCIALI
LICENZE COMMERCIALI [illegible] GENERE - A PARTIRE DA UN INVESTIMENTO DI L. 35.000.000.

F.LLI DEZZANI snc
di Dezzani G. & C.
STUDIO ARREDAMENTI D'INTERNI
STOFFE PER ARREDAMENTO
CONFEZIONE TENDAGGI
TENDE DA SOLE
TAPPETI NAZIONALI ED ESTERI
BIANCHERIA
DA 30 ANNI AL VOSTRO SERVIZIO

LA STAMPA
ASTI
E PROVINCIA

F.LLI DEZZANI snc
di Dezzani G. & C.
Liste Nozze
Biancheria
DA 30 ANNI AL VOSTRO SERVIZIO

Intervista al sindaco di Asti sui 120 giorni della sua attività in municipio

Il primo quadrimestre di Florio

«Più faticoso del previsto, ma non mi lamento»

ASTI LUIGI Florio è sulla poltrona di sindaco [illegible]i dall'8 giugno. Siamo al primo quadrimestre, [illegible] sul [illegible] tavolo non [illegible] pagelle. C'è invece un faldone verde con tutti i comunicati stampa in ordine cronologico: in poco [illegible] 120 giorni dalla sua elezione [illegible] ha fatti partire un centinaio. Ci sono [illegible] risposte alle lettere dei cittadini pubblicate sui giornali, i resoconti dei suoi incontri e [illegible] notizie dal palazzo, [illegible]preso il cambio di arredamento dello studio del sindaco, [illegible] la citazione dei ritratti di Alfieri e San Secondo «a loro mi ispiro nel mio lavoro» ha scritto Florio nel comunicato.

Come giudica questo primo quadrimestre da sindaco?

E' più faticoso di quanto immaginassi, pur sapendo che era un compito gravoso. La corrispondenza riesco a sbrigarla solo alla sera e anche la domenica sono spesso qui. Del resto debbo dire che ero abituato così come avvocato e europarlamentare. Non mi lamento.

Si diverte anche?

Mi piace lottare contro il burocratese. Un esempio. Dai manifesti [illegible] Palio ho fatto riscrivere l'invito a togliere dai balconi lungo il percorso della sfilata «gli oggetti aggettanti». Erano i vasi di fiori.

Gli astigiani si debbono aspettare nel '99 un sindaco impegnato nella campagna elettorale per la rielezione a Strasburgo?

Non ho ancora deciso e non sarò comunque [illegible] a decidere. Prima di essere eletto sindaco dissi che se ci fosse [illegible] incompatibilità di impegni avrei smesso di fare l'eurodeputato. Mi pare di essere finora riuscito [illegible] conciliare le due cariche. Non [illegible] che non disdegnerei di continuare l'esperienza europea, anche per dare ad Asti una voce in più.

Torniamo al lavoro di sindaco. Qual'è l'impressione più positiva?

Mi ha sorpreso come certi risultati [illegible] possono ottenere in modo rapido. Cito il caso dei venditori ambulanti abusivi. In una settimana, [illegible] un maggior presidio del territorio da parte dei vigili e più collaborazione delle altre forze dell'ordine, siamo riusciti a ridurre sensibilmente il fenomeno.

E si è conquistata la fama di nemico degli extracomunitari.

Ma se durante una cena del Palio a San Paolo, mi si è avvicinato uno di loro e gli ho comperato due cassette: una di Battisti e l'altra degli 883. Io non ce l'ho [illegible] gli extracomunitari, ma con un sistema che accetta l'arrivo incondizionato di clandestini i quali, oltre ad alimentare la microdelinquenza, consentono ad imprenditori, che li fanno lavorare in nero, di fare concorrenza sleale a quelli che hanno i dipendenti in regola.

Passiamo ai progetti. Cosa bolle in pentola?

Alcune cose completano iniziative assunte dalla precedente giunta, altre sono nostre. Entro fine anno avremo l'emissione dei Boc per finanziare i lavori del Teatro Alfieri. Chiederemo 9,3 miliardi offrendo un rendimento lordo del 5,78%, il che, di questi tempi, può diventare [illegible] affare.

E sul Teatro Alfieri azzarda una data di riapertura?

Per scaramanzia taccio. Troppi miei predecessori sono stati smentiti dai fatti. Certo non voglio perdere tempo.

E intanto arriv[illegible] le celebrazioni Alfieriane

Partiranno il 16 e 17 gennaio, nel 250° [illegible] della nascita. Il programma si sta definendo col Centro studi e [illegible] comitato ministeriale, avremo convegni, concerti e anche l'istituzione di un premio «Alfieri» che assegneremo a chi abbia illustrato [illegible] nome della nostra città nel mondo. Lo daremo ogni anno [illegible] ho in mente anche [illegible] altro premio all'orgoglio astigiano da consegnare durantele feste di San Secondo, [illegible] coloro che hanno lavorato per gli altri qui ad Asti.

Torniamo ai progetti del programma elettorale

Sui rifiuti ribadisco [illegible] scelta del termodistruttore: un impianto industriale, [illegible] dal punto di vista ambientale, che produca energia bruciando anche e non solo rifiuti. Andiamo avanti [illegible] le trattative con Alba-Bra per procedere insieme sulla scelta del sito, con un'utenza di 400 mila persone.

Novità sul palasport?

Ci muoviamo [illegible] un'ipotesi che coinvolgerà in [illegible] decisa [illegible] Fondazione Cassa.

Decisa quanto?

Dagli incontri che abbiamo avuto con i vertici direi almeno 4-5 miliardi. C'è una proposta di cessione di un terreno accanto alla [illegible] Siesta, lungo il Borbore, comodo anche al casello. Vorrei arrivare ad una società mista [illegible] gestione, fuori dalle acque paludose delle precedenti esperienze consortili. Procederemo al risanento dell'ex Saffa. Abbiamo, con [illegible] proprietà, modificato i progetti: nascerà un centro commerciale con negozi trasferiti da altre zone, un albergo e campi da calcetto.

Altro cantiere [illegible] aprire sarà all'ex Enofila.

Puntiamo su area espositiva, enoteca [illegible] vini piemontesi ristorante di qualità, museo della vigna e della cantina con banca dati sulle nostre produzioni. Anche [illegible] questo caso cerchiamo intese con imprese private.

Sogni nel cassetto?

Un museo di storia astigiana per dare a chi abita questa città la consapevolezza di quello che Asti è stata nei secoli. Sito ideale l'ex Michelerio, [illegible] dobbiamo partire anche con il risamento della Colli di Felizzano che ospiti tutti i corsi universitari.

In campagna elettorale promi[illegible] [illegible] occasioni [illegible] per gli astigani.

Ci [illegible] contatti con imprenditori interessati a trasferirsi ad Asti [illegible] cambio [illegible] incentivi come l'abbattimento dell'Ici. Cercherò di far inserire Asti nei fondi strutturali Europei del periodo 2000-2006, ma dobbiamo risolvere [illegible] la Regione la questione del piano regolatore bloccato. In Val Rilate potrebbero trasferirsi, oltre alla Morando, anche altre aziende come la Sisa.

Florio va in motorino, dimentica il problema traffico?

Assolutamente no. Credo nel parcheggio sotterraneo in piazza Alfieri, nel miglior utilizzo dell'area ex Gil e in [illegible] autosilo in zona Caserme. Per Campo del Palio lancerò un concorso internazionale di idee.

Un giudizio sulle opposizioni.

Al momento non abbiamo offerto molti spunti per attacchi fondati. Li invito a svolgere severamente il loro ruolo, controllino e facciano pure le pulci su tutto. Al loro posto fa[illegible] così.

In violazione della legge sulla privacy ci son voci di [illegible] d'a[illegible] in municipio. C'è una candidata?

Non ho deciso per le Europee, figuriamoci un matrimonio. Posso dire che nella [illegible] vita mi [illegible] sempre accompagnato [illegible] persone alle quali ho voluto bene e anche ora è così.

Sergio Miravalle

Il sindaco **Luigi Florio**, tra la sua segretaria **Natascia** [illegible] (a sinistra) [illegible] una collaboratrice dell'Associazione Europa 2000.
A destra un'immagine pensosa dell'eurodeputato

Una ricandidatura alle Europee [illegible] fiori d'arancio?

Grandi progetti
No al burocratese
L'anno di Alfieri

Dall'opposizione

«Finora tanti comunicati poca operatività concreta»

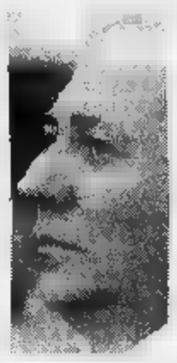

Antonio Fassone giudica la giunta Florio

ASTI. A giugno è stato sconfitto da Florio nel ballottaggio alla carica di sindaco. Da allora Antonio Fassone, in Consiglio [illegible]omunale guida il gruppo Ds [illegible] opposizione alla giunta di centro destra. Ecco il [illegible] giudizio su questi mesi: «Si [illegible] guite, nei primi mesi della nuova amministrazione, immaginifiche manifestazioni d'intenti (il «raddoppio» della [illegible] del Palio, la copertura di piazza Catena, il guado sul Tanaro, una commissione per il Teatro Alfieri che si riunisce una volta risolvendo tutti i problemi...) senz[illegible] che, per adesso, siano seguiti precisi atti amministrativi. Continua insomma la campagna elettorale, [illegible] [illegible] grande attenzione all'immagine e alla comunicazione, ma senza che si capiscano bene le direttrici che orientano la nuova giunta e tengono insieme la maggioranza».

Fassone aggiunge: «L'amministrazione della città ha bisogno non solo [illegible] un tambureggiamento di comunicati stampa, ma di una operatività concreta. Urgono scelte articolate e complesse per il Teatro Alfieri (per cui ci vorrebbe davvero una commissione che elabori un progetto di gestione), per il piano regolatore che ha bisogno urgente di una strategia di ge[illegible] chiara e condivisa, per il progetto di recupero della ca[illegible]a Colli di Felizzano per l'università e servizi [illegible] qualità, per il cantiere aperto del palazzo manifestazioni nell'ex Avir, per il palasport, per i servizi sociali e culturali della città».

In conclusione: «Aspettiamo insomma e chiediamo che la giunta [illegible] la sua maggioranza trasformino il consenso elettorale che hanno conseguito in un leggibile ed organico progetto amministrativo. Su questo, non su una guerra [illegible] comunicati stampa, siamo pronti con idee e proposte a un confronto [illegible] tutto campo [illegible] di grande respiro che coinvolga la città». [s. mir.]

In palio c'è anche una Fiat Seicento

Stampa In premia i lettori fedeli

MOLTI lettori della Stampa godono di un privilegio, quello di [illegible] il nostro giornale sullo zerbino di casa, entro le 7,30 del mattino, senza spendere una lira in più.

Aderire al servizio «Stampa In» (attivo ad Alessandria, Aosta, Asti, Cuneo, Novara, Sanremo, Savona e Vercelli) [illegible] facile: basta contattare l'agenzia della propria città [illegible] rivolgersi al numero verde 167-113344, a disposizione per qualunque chiarimento.

Ma oggi per i lettori che usufruiscono di «Stampa In» c'è anche un grande concorso. Fra tutti c[illegible] che utilizzano il servizio alla data del 31 ottobre verranno estratti una Fiat Seicento S, motorini Piaggio (dal 2° al 5°), zainetti Seven (dal 6° al 25°), orologi Fossil da uomo (dal 26° al 45°), orologi Fossil da donna (dal 46° al 65°), vocabolari Zingarelli in cd-rom (dal 66° all'85°) e vocabolari Zingarelli «Minore» (dall'86° al 100°). Cento premi per i lettori più fedeli della Stampa.

«Stampa In» dà anche diritto gratuitamente [illegible] [illegible] nel campo di salute, viaggi, casa, auto, scuola, informazioni legali [illegible] burocratiche. Si possono infine avere sconti presso moltissimi negozi della propria città: l'elenco è contenuto nel materiale informativo che viene consegnato al momento dell'adesione.

Bocciata la linea Cossiga: «Siamo col Polo»

L'Udr astigiano verso lo scioglimento?

ASTI. L'Udr astigiano è in rivolta: troppo difficile da digerire [illegible] il «tradimento» di Francesco Cossiga. «Noi a far da stampella al governo di centro sinistra? Mai», tuona Pierpaolo Gherlone. Ieri l'assessore alle Finanze del Comune, già segretario del Cdu, si è dimesso da componente [illegible] dell'ufficio politico regionale dell'Udr. Rivestiva la carica [illegible] tesoriere). «Il movimento è nato come alternativa al centro sinistra - incalza Gherlone - Logico che ci sentiamo defraudati dalle scelte romane che rappresentano un errore storico».

La decisione dell'ex presidente della Repubblica di appoggiare Massimo D'Alema nella formazione del nuovo governo, potrebbe scatenare un terremoto ad Asti: non si esclude lo scioglimento dell'Udr. Ieri il [illegible] segretario, Roberto Cristofanini, ha avuto un incontro col sindaco Florio: «L'ho rassicurato - spiega - La nostra posizione di fedeltà al Polo [illegible] è minimamente in discussione. Questo è il pensiero dell'intero comitato provinciale. Eravamo, siamo [illegible] saremo alternativi alla sinistra». Cristofanini domani parteciperà [illegible] Torino ad un vertice regionale: «Sentirò come stanno le cose - precisa - poi ci raduneremo democraticamente in assemblea ad Asti per decidere che cosa fare». E sarà in questa sede, lascia intendere Gherlone, che potrebbe esserci la svolta. Se la linea continuerà ad essere di sostegno al nascente esecutivo D'Alema «valuteremo [illegible] terminare l'esperienza astigiana dell'Udr» anticipa l'assessore. E' più [illegible] meno quanto Gherlone e i colleghi di partito, hanno fatto sapere a Mastella e al senatore Delfino con un ordine del giorno «in cui l'Udr locale si dice costernato per la scelta di Cossiga, pronto a sostenere il nuovo governo di centro sinistra che caricherà Udr e Ppi di doni». «Ci riempiranno di sottosegretari e ministri. Il nostro - conclude Gherlone - [illegible] un dissenso completo dalla linea nazionale e dalle transumanze di Cossiga».

Franco Cavagnino

ASSICURATEVI DEI PROFESSIONISTI

Gli agenti professionisti sono operatori autorizzati [illegible] progettare ed emettere polizze personalizzate, [illegible] misura, per ogni singola esigenza.

ALLOVIO ELIO - RAS - NIZZA
ARGENTERO FRANCESCO - ITALIANA ASS. - ASTI
BORIO [illegible] - REALE MUTUA - ASTI
CALDIERI SILVANO - SAI - ASTI
[illegible] - MILANO NUOVA MAZ. - ASTI
CASTRIGNANO [illegible] - VITTORIA ASS. - ASTI
[illegible] LAVORO [illegible] SICURTÀ - ASTI
CONCETTI GIOVANNI - ALLSECURES - ASTI
CORRIAS COSTANTINO - LA PREVIDENTE - ASTI
[illegible] STEFANO - L'ABEILLE - ASTI
DITTIMA [illegible] - LLOYD ITALICO - ASTI
DRAGO CARLO - LA PREVIDENTE - ASTI
[illegible] - ITALIANA ASS. - ASTI
FRANZOSO [illegible] - AGENTE PLURIMANDATARIO - ASTI
[illegible] - LLOYD ADRIATICO - ASTI
GUARINO GRAZIANO - REALE MUTUA - ASTI
GUTTADAURO [illegible] UNIPOL - ASTI
LONGINOTTI MAI[illegible] - ALLIANZ SUBALPINA - ASTI
LORANDO GIORGIO - GENERALI - CANELLI
[illegible] GIULIANA - FATA - ASTI
[illegible] PAOLANTONIO - LA FONDIARIA - NIZZA
[illegible] UGO - LA FONDIARIA - NIZZA
MORTARA ANTONIO - TORO - ASTI
[illegible] GIORGIO - RAS - ASTI
PAMPIRIO PIERO - RAS - ASTI
PERRONE FLAVIO - GAN ITALIA - ASTI
PONTACOLONE PAOLO - SAI - ASTI
POGGIO A. FLORIANO - GENERALI - CANELLI
PORTA GIUSEPPE - NUOVA TIRRENA - ASTI
[illegible] SERGIO - LA FONDIARIA - ASTI
[illegible] - WINTERTHUR - ASTI
[illegible] RENATO - LA FONDIARIA - ASTI
STEFFANELLI DOMENICO - SAI - MONCALVO
STRADELLA [illegible] - WINTERTHUR - ASTI
[illegible] GIANCARLO - GENERALI - ASTI
TORTA FEDERICO - TORO - ASTI
[illegible] ALDO - GENERALI - ASTI

A cura del Sindacato Nazionale Agenti di Assicurazione
Sezione Professionisti di Asti

Assicurarsi è bene. Assicurarsi bene è meglio.

EPROMO - Asti

Estrazione tra 30 mila tagliandi del concorso de «La Stampa». Martedì la premiazione

I fortunati di «Scopri il tuo borgo»

La Seicento vinta da un'insegnante alla «Goltieri»

PREMI E VINCITORI

Ecco di seguito l'elenco dei premi e i relativi vincitori (sono 101) del gioco «Scopri il tuo Borgo» abbinato al Palio. Il sorteggio, fra tutti i tagliandi contenenti la risposta esatta, è avvenuto venerdì nella sede de «La Stampa» a Torino, presente un funzionario dell'Intendenza di finanza.

FIAT [illegible]

[illegible] Chirico, Asti.

[illegible] IMMERSION

Firmina Arri, Asti; **Luigi Barale**, Asti; **Sara Benvenuto**, Asti; **Giovanni Berardi**, Coicavagno di Montiglio; **Sergio Bodda**, Asti; **Armanda [illegible]**, Incisa Scapaccino; **Egle Bordignon**, Asti; **[illegible] Bosticco**, Asti; **[illegible] Buella**, Castagnole Lanze; **Marco Cagno**, Canelli; **Giancarlo Caserza**, Tonco; **[illegible] Cerrato**, Asti; **Giuseppe Corsi**, Nizza; **[illegible] Cuniberti**, Asti; **Maria Luisa De Frell**, Asti; **Glany [illegible]**, Revigliasco; **[illegible] Franchello**, Canelli; **[illegible]do Gabiano**, Moncalvo; **Dario Gai**, Asti; **Paolo Garrone**, Asti; **Guido Garrone**, Asti; **Brunella [illegible]**, Asti; **Giovanni Gimmelli**, Asti; **Gemma Giorgis**, Castelnuovo Don Bosco; **Rita Gola**, Asti; **[illegible] Guasco**, Asti; **Franca [illegible] Montrucchio**, Costigliole; **Felice Iriglia**, Calliano; **[illegible] Lanzoni**, Monale; **Valentina Lombardo**, Asti; **Giustina Maggiora**, Valenzani; **Alberto Montanella**, Asti; **Luciano [illegible]**, Asti; **[illegible] Pastore**, Asti; **Giovanna Parigliantì**, Asti; **Giovanni Penna**, Asti; **Ina Peresino**, Asti; **Luigi Pisicchio**, Asti; **Danilo Raviola**, Asti; **Luisella [illegible]iga**, Asti; **Kattuscia Riesa**, Asti; **Ettore Rissone**, Asti; **Sandro Sacco**, Asti; **Rita Scandurra**, Castello d'Annone; **[illegible] Semeraro**, Castelnuovo Don Bosco; **Pietro Tagini**, Asti; **[illegible] Tesatti**, Asti; **[illegible] Tese**, S.Paolo Solbrito; **Gian Luigi Varesa**, Asti; **Nicoletta Villarocchio**, Asti.

[illegible]

Margherita Trissini, Moasca (a «L'Angolo del Beato» [illegible] Asti)
Davide Morando, Asti (alla «Fiorala» di Castello d'Annone)
[illegible] Cerrano, Asti (al «Gener Neuv» [illegible] Asti)
Monica Binello, Revigliasco (all'«Hasta Hotel» Valleberiedetta
Luciano Musso, Asti (da «Francese» Asti)
Marco Garoppo, Asti (alla «Braja» di Montemagno)
Laura Gazzolino, Asti (da «Dente» Torrazzo di Asti)
Maria Bergamasco, Asti (alla «La Grotta» [illegible] Asti)
Augusto Peluso, Asti (al «Il Cascinale Nuovo» di Isola)

[illegible]

Renzo Alasia, Moncalvo; **Rosanna Altara**, Asti; **Carletta Belca**, Nizza; **Piero Bosello**, Asti; **Luigi Bottallo**, Asti; **Benedetta Brunetti**, Asti; **Emiliano Campora**, Asti; **[illegible]orrer**, Asti; **Roberto Curto**, Asti, **[illegible] Ferraris**, Montechiaro; **Angiola Fiorani**, Asti; **Lidia [illegible]**, Accomeri di Viarigi; **[illegible] Franco**, San Damiano; **Felice Gai**, Vigliano; **[illegible]gelo Gallo**, San Damiano; **Rosangela Gorbo**, Asti; **Damiano Giuliani**, Asti; **[illegible] Maccario**, San Damiano; **Silvia Ma[illegible]**, Torino; **Virgilio Mazzetti**, Asti; **Giulio Mecca**, San Damiano; **[illegible] Mongelli**, Asti; **[illegible] Musso**, Asti; **Dulilo Nano**, Grugliasco; **Chiara Orbassano**, Montaldo Scarampi; **Bruna Perroncito**, San Marzanotto; **Silvia Pirani**, Torino; **Giuseppe Poggio**, Asti; **[illegible] Ponzi**, Asti; **Franca Perro**, Asti; **Claudio e Stefania Prevoste**, Quarto, **Guido Ravizza**, Callianetto; **[illegible] Renfani**, Asti; **Ornella Saracco**, Asti; **[illegible] Seppia**, Asti; **Giuseppina Tartaglino**, Villafranca; **Antonello Torchio**, Monale; **Valter Varenni**, Asti; **Laura Vercesi**, Asti; **Enzo Vismara**, Asti.

[illegible] PER LA CONSUMAZIONE DI [illegible]

[illegible] Vinardi, Asti (al «Bar degli Artisti», Asti).

Una delle foto del gioco «Scopri il tuo borgo»: la meridiana nel rione S. Martino

Brunella Chirico 37 anni insegnante di sostegno alla Goltieri. E' [illegible] il tagliando vincitore [illegible] 1° premio

ASTI. Si chiama Brunella Chirico, è insegnante di sostegno alla media «Goltieri», ha 37 anni ed abita ad Asti in via Pascoli, nel rione San Pietro. Ha vinto la «Fiat Seicento», primo premio del gioco «Scopri il tuo borgo». Felicissima della vittoria, ovviamente, anche perchè potrà sostituire la Fiat Uno che possiede [illegible] da 11 anni. «L'auto nuova - confessa - mi piacerebbe molto di colore rosso».

Sposata (il marito lavora nel settore informatico), ammette di aver trovato un validissimo aiuto nella caccia ai particolari misteriosi, dai nipoti Francesco di 11 anni e Andrea [illegible] 9. «Mi piace molto fare la [illegible] e giocare con loro» dice. Le è stata [illegible] aiuto anche la passione per le passeggiate («Vado molto a piedi») e per la bicicletta [illegible] cui, spesso, si sposta in città.

Da sempre segue «Scopri il [illegible] borgo» ed è alla sua prima vincita: «Ero persino incredula quando mi hanno avvertito che il mio tagliando valeva una macchina». Non è però un'affezionata di lotterie e concorsi, neppure del gettonatissimo Superenalotto. «Non ho indovinato tutte le fotografie pubblicate - racconta - Per [illegible]pio la lapide sull'alluvione mi ha ingannato e invece di indicare il rione 3T, ho segnato San Marzanotto». Il tagliando fortunato, estratto fra migliaia di coupon, [illegible] che è valso la «Seicento», raffigurava l'immagine dalla meridiana nel rione San Martino-San Rocco. Brunella Chirico segue ogni anno [illegible] Palio: «Mi piace in particolare la sfilata».

Con la «Fiat Seicento» sono stati assegnati molti altri premi (l'elenco, [illegible] i relativi vincitori, [illegible] pubblicato accanto). Chi ha vinto è stato anche avvisato telefonicamente.

«Scopri il tuo borgo» edizio[illegible] '98 avrà il suo epilogo martedì 20 ottobre, alle 18, alla casa dell'Asti spumante, in piazza Roma 10 ad Asti; qui si svolgerà la consegna dei premi ai vincitori che sono caldamente invitati ad intervenire con familiari e amici. Attesi anche i rettori e gli altri esponenti del Consiglio del Palio, sindaco, assessori, consiglieri, appassionati della manifestazione.

Asti, nuovo servizio di consulenza

«Vi aiuteremo a gestire la colf»

ASTI. Avete una colf [illegible] conoscete le tariffe retributive. A calcolarle ci penseranno gli esperti dall'«Assindatcolf», il nuovo sindacato dei datori di lavoro dei collaboratori famigliari. L'iniziativa è stata presentata all'Appe (Associazione provinciale della proprietà edilizia), struttura a cui è collega[illegible]. Nell'incontro, presenti rappresentanti della Confedilizia sono stati anche affrontati i temi dell'applicazione della tassa rifiuti [illegible] box [illegible] e del recupero dei sottotetti.

«Il progetto sulle colf sta muovendo i primi passi - ha spiegato il coordinatore Augusto Dallera, assessore comunale fino agli Anni 90 - forniremo prestazioni gratuite a chi ha problemi a tenere la contabilità ed altro». Molti i servizi: dall'iscrizione del lavoratore agli enti previdenziali ai versamenti, ma anche le pratiche di licenziamento. Per i soci Appe (la sede è in via delle Grazie, zona piazza Astesano) l'adesione al sindacato è gratuita. «Nelle prossime settimane - ha aggiunto Dallera - effettueremo sondaggi per valutare l'entità di questo settore di lavoro».

Nell'occasione si è anche discusso degli avvisi di mora, per il periodo '94-'97, inviati dal Comune agli evasori della [illegible] rifiuti. «Nulla [illegible] obiettare sulle evasioni legate ad unità abitative - ha spiegato l'avvocato Pier Paolo Bosso, rappresentante Appe - ci stupisce invece la tassazione [illegible] autorimesse: nelle misurazioni i garage sono stati incorporati alle abitazioni. In questo [illegible] la tassa è invece dal [illegible]. L'Appe ha così inviato una lettera al Comune chiedendo che non venissero conteggiati i metri corrispondenti ai b[illegible] «Ci è stato risposto - ha aggiunto [illegible] legale - che solo dal prossimo anno si cercherà [illegible] trovare una formula idonea ad escludere il garage dalla tassazione».

Non resta che pagare, dunque? «Consigliamo di presentare ricorso alla Commissione tributaria - afferma Bosso - ci so[illegible] sentenze contraddittorie ma la sede di Asti non si è ancora pronunciata». Le prime lettere [illegible] arrivate infatti a metà settembre ed è possibile impugnare entro 60 giorni. E' stata esaminata anche la nuova legge regionale (agosto '98) che consente di recuperare i sotto tetto.

«Ci soddisfa - hanno affermato Ennio Nebiolo e Andrea Morando, consulenti Appe - speriamo che [illegible] ne faccia un buon uso e non un abuso». All'incontro era presente anche l'assessore all'Urbanistica Giovanni Rostagno: «Non c'è [illegible] nulla di ufficiale - ha spiegato - ma probabilmente il Comune non si avvarrà della facoltà di escludere parte del territorio». L'Appe ha istituito un servizio di consulenza sui sottotetti, anche per i non associati. Informazioni allo 0141/353.984

[illegible]

[illegible] SABATO [illegible]

Ad Asti ricevitorie prese d'assalto sin [illegible]

ASTI. Lo hanno battezzato «il sabato d'oro», quello che può cambiarti la vita. Per sempre. Ieri al Superenalotto [illegible] in palio 26 miliardi per il «6».

Sino alle 17,45 di ieri le ricevitorie della città sono state prese d'assalto, anche da chi con lotterie e concorsi ha [illegible] avuto poco a che fare: code un po' ovunque, soprattutto in mattinata e a metà pomeriggio. Migliaia le combinazioni giocate. Molti si sono comunque accontentati di sfidare la fortuna con le classiche due colonne da 1600 lire. Rispetto al sabato della scorsa settimana si stima che il volume delle giocate è aumentato del 60 per cento. Nella foto la ricevitoria di corso Alfieri, ieri mattina, affolata di scommettitori.

Da domani

Via Natta resta chiusa per due giorni

ASTI. Domani e martedì il tratto di via Natta compreso tra l'accesso al parcheggio dell'ex Gil e via Giobert sarà chiuso al traffico per consentire [illegible] montare la gru necessaria ai lavori di ristrutturazione di palazzo Faletti.

Il Comune ha disposto modifiche alla viabilità: in via Giobert senso unico di marcia (direzione via Cattedrale) tra le vie Natta e Cattedrale. Via Cattedrale: sen[illegible] unico (direzione piazza Catena) tra via Giobert e piazza Catena. Via Natta: doppio [illegible] tra l'area di cantiere e piazza Catena per consentire l'uscita e l'entrata dei mezzi dal parcheggio ex Gil e da Largo Scapaccino.

L'accesso al posteggio sarà così regolato: per chi proviene da Nord (piazza Lugano): via Giobert, svolta a sinistra in via Cattedrale e poi [illegible] via Natta; per chi arriva da Sud (corso Alfieri): via Giobert, svolta a destra in via Cattedrale e [illegible] sinistra in via Natta. Divieto [illegible] sosta, durante la ristrutturazione, per gli stalli a pagamento di via Natta. [l. n.]

LETTERE AL GIORNALE

Le Circoscrizioni An e i certificati

In relazione alle polemiche dichiarazioni di Rifondazione Comunista, circa l'iniziativa [illegible] in atto dai consiglieri circoscrizionali di Alleanza Nazionale, vorrei sottolineare innanzitutto che la proposta non è assolutamente partita dal mio assessorato, tanto che ne sono venuto a conoscenza in seguito da [illegible] comunicazione telefonica di [illegible] giornalista de «La Stampa», che mi chiedeva un commento. Mi sono limitato a definire «lodevoles il fatto che i consiglieri circoscrizionali in maniera del [illegible] disinteressata offrano, senza alcuna spesa, un servizio a perso[illegible] impossibilitate a recarsi negli uffici dell'Anagrafe. Ovviamente ritengo che l'iniziativa potrebbe essere estesa a tutti i consiglieri disponibili. Avrei lodato l'idea anche [illegible] fosse stata presentata da esponenti di Rifondazione comunista. Ho comunque subito rimarcato che qualsiasi proposta in merito non può che avvenire nel pieno rispetto della normati[illegible] vigente; non ritengo pertanto [illegible] dover impartire al personale dell'anagrafe alcuna direttiva al di fuori dello svolgere il servizio con la massima disponibilità per l'utenza e nel rispetto delle leggi.

Colgo l'occasione per ricordare che è possibile prenotare i certificati anagrafici, anche telefonicamente, presso l'Ufficio Relazioni con il Pubblico che ha sede nell'atrio di palazzo municipale. Respingo dunque l'accusa [illegible] non saper scindere il ruolo di rappresentante istituzionale da quello politico.

Antonio Baudo
vicesindaco di Asti
e assessore Servizi Demografici

Magnum al [illegible] provato

Leggo come al solito con interesse «Giro di vite» di giovedì, nel quale ci [illegible] lamenta che nella [illegible] ciclistica Torino-Milano del giorno prima si è brindato [illegible] spumante dell'OltrePo, e così dicasi per il Giro [illegible] Piemonte. Questo, si rileva giustamente, stona [illegible] il percorso che si snoda non lontano dai vigneti del Moscato.

Al di là dell'immediata reazione emotiva, che del resto anch'io provo sovente per fatti del genere, occorre domandarsi tuttavia quanto [illegible] efficaci e premianti sponsorizzazioni del genere, visto che anche «La Stampa» non ospita alcuna foto con il brindisi in questione, né tantomeno una citazione in positivo. Se [illegible] lo registrava Sergio [illegible]ravalle, nessuno [illegible] accorgeva della promozione degli amici pavesi. La nostra associazione, all'inizio degli Anni 90, aveva sponsorizzato tali gare ed anche la Milano-Sanremo, fornendo pure i magnum di Asti, ma i riscontri sulla stampa erano stati pressochè nulli. A dimostrazione forse che sui nostri quotidiani le notizie in positivo non trovano più spazio.

Angelo Dezzani
direttore Produttori Moscato
d'Asti Associati

Il titolino della notizia [illegible] «Visto in tv» (Rete 3 diretta nazionale e successivi telegiornali) e quel magnum «forestos e conclusione di gare che hanno attraversato e [illegible] solo lambito proprio le zone di produzione dell'Asti e del Moscato è una piccola dimostrazione di quan[illegible] sia importante [illegible] dimenti[illegible] radici e territorio. Ribadi[illegible] il prosit.

[s. mir.]

NUMERI UTILI

EMERGENZA SANITARIA

118

FARMACIE DI TURNO

Ad Asti: oggi sono di turno con orario dalle [illegible] alle 19,30 senza interruzione le farmacie Alfieri, piazza Alfieri 3, tel.0141/594.605. Con orario [illegible] 8,30 alle 12,30 e dalle 16,30 alle [illegible] successivo la farmacia **Maggiora**, corso Torino 93, [illegible] 0141/410.909
[illegible] Bielli, via XX Settembre 1.
Moncalvo: Ottone, via Cassolo.
Nizza: Baldi, via C.Alberto 86.

GUARDIA [illegible]

Asti: 0141.211.430. **Calliano:** 0141.928.444. **Canelli:** 0141.832.525. [illegible] **D.B.:** 011.9827.6468. **Coc[illegible]:** 0141.907.503. **Costigliole:** 0141.961.414. **Monastero B.:** 0141.88.048. **Moncalvo:** 0141.917.444. **Montechiaro:** 0141.999.788. [illegible] **magno:** 0141.83.263
Nizza: 0141.7821. **Rocca d'Arazzo:** 0141.408.160 [illegible]: [illegible] 0141.975.910. [illegible] 0141.943.644. **Villanova:** 0141.948.555

AUTOAMBULANZE

CROCE VERDE. [illegible]: 0141.593.345. [illegible]: 0141.726.390. [illegible]: 0141.955.333 [illegible]: 0141.997.555. **Montemagno:** 0141.83.666.
CROCE ROSSA: [illegible]: 0141.417.741; **Calliano:** 0141.921.979; **Canelli:** 0141.824.222; **Annone:** 0141.401.388; **Castelnuovo D.B.:** 011.9927.301; **Cocconato:** 0141.907.503; **Costigliole:** 0141.966.779; **Isola:** 0141.958.665; **Monale:** 0141.669.237; **Monastero B.:** 0144.88.290; **Moncalvo:** 0141.921.313; **Montegrosso:** 0141.963.175; **Montiglio:** 0141.994.696; **S.Damiano:** 0141.975.910; [illegible]: 0141.943.777; [illegible] 0141.948.445.

[illegible]: pronto intervento 112

[illegible]: 0141.530.196 **Bubbio:** 0144.8103 **Canelli:** [illegible]. **Castagnole L.:** 0141.878.161. **Castelnuovo** [illegible]: 011.987.6152. **Costigliole:** 0141.966.096. **Moncalvo:** 0141.917.100. **Montegrosso:** 0141.953.095. [illegible]: 0141.721.823. [illegible]: 0141.975.064. [illegible] [illegible] 0141.948.033

GUARDIA DI FINANZA pronto intervento 117

[illegible] 0141.593.232-31.743. [illegible]: 0141.823.481 [illegible]: 0141.721.165

POLIZIA pronto intervento 113

Asti: [illegible]ri e [illegible] 0141.418.111. [illegible] 0141.212.356. **Nizza:** 0141.721.704. **Autostrada A21:** 0131.361.268

ATL Agenzia turistica [illegible]

[illegible]: 0141.530.367, fax 0141.539.200

VITA AMMINISTRATIVA

COSTIGLIOLE. Materiale informati[illegible] sulla raccolta differenziata e il compostaggio domestico sarà distribuito stamane in piazza Medici, dalle [illegible] 13, in coincidenza col mercato. L'iniziativa è degli operatori del progetto provinciale «Rifiuto a metà», impegnati in questo periodo in uscite in vari centri dell'Astigiano. Saranno visibili alcuni modelli [illegible] compostiere per la separazione dell'organico in [illegible] Altre informazioni al numero verde 167-356926.
ASTI. Riunione, nei giorni scorsi, dei consiglieri [illegible] circoscrizione [illegible] nella lista di Forza Italia: si è deciso [illegible] l'altro di confrontarsi, a [illegible]ve, con gli [illegible] comunali [illegible]r approfondire numerosi temi, a partire [illegible] quelli riguardanti il funzionamento delle Circoscrizioni. L'assemblea ha indicato nel capogruppo dei consiglieri comunali di FI, Alberto Pasta, il coordinatore per i collegamenti [illegible] i rappresentanti azzurri delle Circoscrizioni e quelli del Comune. Coordinatore degli eletti nei «parlamentini» è Pietro Nuccio, segretario ad Asti Sud.
CANELLI. [illegible] giunta ha autorizzato il trasferimento, a partire da gennaio, del vicecomandante dei vigili urbani, Claudio [illegible], all'Arpa di Asti. Basio, in servizio a Canelli da [illegible] decina di anni, svolgerà all'Arpa compiti di vigilanza e controllo. L'amministrazione comunale dovrà intanto [illegible] se procedere alla copertura del posto che si renderà libero [col trasferimento di Basio l'organico del civic scenderà a [illegible] unità) con l'utilizzo [illegible] lavoratori in mobilità o [illegible] [illegible].
VILLANOVA. [illegible] paese un progetto di rivalutazione del patrimonio storico riguarda l'ex chiesa confraternita della [illegible] Annunziata. S prevede [illegible] ristrutturare cupola, interno e sagrato (spesa ipotizzata circa 140 milioni).
[illegible]. La giunta [illegible] approvato il contabilità finale [illegible] lavori di sistemazione [illegible] biblioteca civica (progetto dello studio Morra e Bardini di Asti) eseguiti dall'impresa Bevilacqua (Santo Stefano Belbo). Importo totale degli interventi [illegible] milioni. Sempre in tema [illegible] [illegible] pubbliche, la giunta ha approvato una variante per i restauri del municipio affidati alla [illegible] De Ferro. In totale la spesa (per ristrutturazione e ampliamento) è di 107 milioni.
MONCUCCO. Il Consiglio comunale ha approvato una variazione [illegible] bilancio di circa [illegible] milioni derivante da maggiori entrate provenienti [illegible] oneri di urbanizzazione e Ici. I nuovi fondi serviranno a completare la rete fognaria in frazione Rosine e alcune opere di manutenzione [illegible] cimitero.

La polizia setaccia anche i campi nomadi. Blitz dei carabinieri. Due arresti

Retata anticrimine nell'Astigiano

E a Nizza controlli sugli extracomunitari

NIZZA. Quasi dodici ore di controlli stradali, in locali pubblici anche in vecchie case fatiscenti nel centro storico diventate domicilio molto precario per numerosi immigrati extracomunitari: polizia («Volanti» questura con l'ausilio di agenti dello speciale Nucleo prevenzione crimine di Genova) e carabinieri comando di Canelli (con le Stazioni di Nizza e Mombercelli) hanno setacciato la città, da venerdì pomeriggio fino a notte inoltrata.

Una doppia, distinta operazione che ha visto impegnati cinquantina di uomini, al comando, rispettivamente, del commissario Gianfranco Vaccaneo (capo della sezione «Volanti») e del Vito Petrera (Compagnia carabinieri Canelli).

E' stato l'ultimo atto, di una serie di verifiche a più ampio raggio, che hanno visto impegnati gli agenti anche nel controllo alcuni campi nomadi astigiani. Un blitz concentrato in particolare sull'accampamento «rom» di Revignano. Il campo abusivo, in località Vallarone, ospita una decina roulottes e si trova tra la strada e la ferrovia Torino-Genova. Una striscia terra che stata arata nuovamente occupata dai nomadi. Poco lontano dall'area, dall'altra parte della strada c'è il campo stabile dei Sinti, autorizzato dal Comune.

Il vicesindaco, Antonio Baudo, ha già fatto tra l'altro sapere che il campo dovrà essere sgombrato entro sabato 24.

Durante i controlli la polizia ha identificato numerosi nomadi slavi non in regola i permessi. Nelle maglie polizia sono poi finiti anche due chini, sorpresi mentre spacciavano alcune dosi di eroina in Campo del Palio. I poliziotti (di Mobile e Volanti) li hanno accompagnati in questura, poi il trasferimento in carcere.

Franco

Nella foto di repertorio un posto di controllo della polizia in città

Accusato di furti in serie da ieri è in carcere a Quarto

Ivan Sangiorgi 37 anni

ASTI. E' accusato di una lunga serie di furti: quasi decina in poco più di una settimana.

Alla fine dalla pretura è stata emessa un'ordinanza di custodia cautelare. E ieri i militari del reparto operativo lo hanno ammanettato. Ivan Sangiorgi, 37 anni, astigiano, ma fissa dimora è ora detenuto in carcere a Quarto.

Un'escalation di colpi legati pare alla necessità di procurarsi la droga: Sangiorgi è infatti tempo tossicodipendente. Una lunga lotta per uscire tunnel della tossicodipendenza. Anche la famiglia ha cercato in tutti i modi per aiutarlo a superare i suoi problemi. Una lotta spesso vana.

Nei giorni Sangiorgi era stato già arrestato una prima volta dai militari del radiomobile. Lo avevano sorpreso in corso Torino, mentre era appena entrato nell'abitacolo di «Uno». Vedendo i carabinieri aveva abbozzato una giustificazione banale: «Stavo cercando le chiavi del proprietario». Era bastato un breve accertamento per scoprire la verità. Fermato e poi rilasciato è subito tornato in azione, mettendo a segno altri furti. Denunciato più volte dalla polizia, è stato nuovamente sorpreso, subito dopo rubato uno scooter. A quel punto il pm ha chiesto l'arresto, poi disposto dal pretore.

Processo Torino

Mesina nega «Con la droga non c'entro»

ASTI. Ha negato tutto, fe- quando coinvolto, in veste di indagato, nell'«Operazione Cartomante».

Graziano Mesina, l'ex «re del Supramonte» che sta scontando l'ergastolo nel supercarcere di Novara, all'udienza preliminare a Torino, che lo vede imputato cessione stupefacenti, ha ripetuto: «Non ho mai avuto niente a che fare con la droga».

Il bandito sardo è coinvolto insieme ad altre 34 persone nel procedimento contro il clan Ritrovato che, secondo l' accusa del pm Teresa Benvenuto, gestiva il traffico dell' eroina nel basso Piemonte.

Grazianeddu, difeso dagli avvocati Enrico Bucci e Gabriella Banda, è imputato per un episodio che risale ai primi Anni '90, quando si stabilì ad Asti dopo avere ottenuto la libertà condizionale.

L' di avere trattato con i Ritrovato la vendita di un chilo di eroina. Mesina (che ha chiesto essere messo a confronto con i tre pentiti che lo hanno chiamato in causa) ha sostenuto di sempre stato contrario a commerciare droga e ha adombrato l'ipotesi del complotto.

Il dell'operazione della Mobile astigiana aveva preso spunto dalla «cartomante», Carmela Cisterna, 60 anni, detta «Maga Carmelina», morta ad aprile nella sua casa di Praia. Era indagata con i figli e lo stesso Mesina. **[r. s.]**

Un'immagine della Prima Guerra mondiale: Gatti ne fu testimone con scritti e foto

Quel soldato-cronista

Ieri si è ricordato Angelo Gatti con un convegno e due mostre

ASTI. Adesso lo definirebbero «cronista di guerra», ma durante il prima conflitto mondiale il ruolo di Angelo Gatti, narratore e saggista, chiamato nel Comando supremo come collaboratore del generale Cadorna, era tutto da scoprire. Ne hanno discusso ieri studiosi ricercatori nel convegno organizzato a 50 dalla morte e promosso da Comune e Provincia di Asti, Comune di Camerano e scuola media Gatti: l'incontro si è svolto in Provincia davanti folto pubblico (molti rappresentanti del mondo della scuola e amministratori). Moderatore Vittorio Croce, docente di Teologia dogmatica e giornalista.

Il dibattito ha fatto emergere il legame che lega Gatti alla città (la media di via Roero porta il suo nome) e al paese di Camerano, dove lo scrittore aveva case e terreni, e soggiornò a lungo dedicandogli anche dei libri.

Il «taglio», anticonvenzionale per l'epoca, dei suoi di guerra (raccoglieva appunti scritti fotografici), compreso quello sulla disfatta di Caporetto è illustrata da Alberto Monticone. Gatti tracciò «un ritratto vivido ed elogiativo» del generale Cadorna, senza dimenpò però i soldati mandati morire, a volte in contesti surreali, da uno Stato Maggiore «distratto e inconsapevole». L'aspetto più intimo dello scrittore (nel libro «Ilia e Alberto» dedicato alla moglie Emilia, prematuramente) è stato descritto da Davide Rondoni che dirige il Centro di poesia contemporanea dell'Università di Bologna. I ricordi legati a Gatti e Camerano sono emersi nella relazione di Ermanno Eydoux, anni, collaboratore e consigliere della rivista «Il Platano». L'attore Renzo Arato ha riportato con efficacia le atmosfere dell'autore leggendo alcuni passi dei suoi libri. Infine il preside della media (circa 300 studenti), Giovanni Borgo ha ricordato la storia dell'istituto, unica media ad Asti dal '40 al '64. Ieri sono state inaugurate due mostre: la prima nella sede della media raccoglie foto e carteggi d'epoca legati all'istituto. Un pannello mostra gli ex-studenti celebri: tra gli altri Paolo e Giorgio Conte, Ileana Ghione, Bruno Gambarotta (fino al 19 cembre). La seconda è una mofotografica, «La guerra rappresentata» (con materiale del Fondo Gatti), nell'Archivio storico, palazzo Mazzola. Dal 9 novembre verrà trasferita nella media di via Roero.

Manuela Taliano

INTERVENTO

«Sottozone del barbera domani un passo avanti»

Domani ci sarà l'audizione sulle tre sottozone del Barbera d'Asti. Questo il commento dell'assessore Pensabene

L'assessore provinciale all'Agricoltura Giovanni Pensabene

Giunge ad una tappa importante il lavoro iniziato circa anni fa da gruppo di amministratori locali, di singoli produttori, di alcune cantine sociali e dai rappresentanti delle Associazioni dei produttori.

Tre anni fa venne proposta all'Amministrazione provinciale l'ipotesi di costituzione di una sottozona del Barbera d'Asti che raccoglieva quasi tutta la zona di produzione a destra del Tanaro.

Si formò un gruppo di lavoro che è poi approdato all'individuazione delle tre sottozone di cui domani, nel salone consiliare della Provincia, si discuterà e che, si spera, verranno presto approvate con decreto ministeriale.

Questa vicenda ha suscitato molte tra i produttori e gli amministratori del territorio interessato ultimamente, molte discussioni in alcune zone della provincia che si sentono «ingiustamente» tagliate fuori.

Credo sia utile cogliere l'occasione per precisare alcune cose a beneficio tanto degli uni che degli altri.

1. Il riconoscimento di una sottozona non avviene automaticamente in seguito ad una semplice richiesta, ma bisogna poter documentare scientificamente e storicamente la validità della richiesta;

2. Possono fregiarsi dell'indicazione della sottozona in etichetta solo quei produttori che abbiano vigneti che rispondono a precisi requisiti tecnici e che accettano di ridurre considerevolmente (il nel caso in questione) la quantità della produzione a beneficio della qualità (anche i vini ottenuti d requisiti minimi di alto livello).

Il riconoscimento di sottozona, pur essendo un fatto importante, non assicura di per sè maggiori gratificazioni commerciali è pegnato da un'azione sinergica dei produttori penetrazione sul mercato.

L'Amministrazione provinciale auspica, dopo la pubblica audizione, un rapido iter di riconoscimento delle tre sottozo di cui sopra ed assicura ai produttori ed agli amministratori di altre parti del territorio provinciale di fornire la stessa assistenza di cui hanno goduto i propositori delle sottozone nizza, laure- ed astiano, condizione che segua la metodologia fin qui adottata: le proposte devono venire dai produttori e dagli amministratori interessati, devono essere vagliate dal Comitato vitivinicolo provinciale e devono accetta- di sottoporsi alle verifiche tecnico-scientifiche necessarie ad un positivo accoglimento da parte del Comitato Nazionale Tutela Vini doc.

Giovanni Pensabene
assessore provinciale all'Agricoltura

Inedito concorso: protagonista il cardo

Ricette col «gobbo» un invito da Nizza

. Debutterà domani la nuova iniziativa «A pranzo con il "gobbo"», concorso gastronomico per coniugare in cucina cardo e fantasia. In collaborazione commercianti nicesi, in particolare i negozi di ortofrutta, il Comune propone quest'anno, in vista della Fiera di San Carlo (dal 6 all'8 novembre), un concorso per ricette. Chi vuole cimentarsi nell'inventare nuove proposte per il tradizionale ortaggio della valle del Belbo, potrà armarsi di carta penna imbucare le ricet- (corredate dai propri dati dal numero di telefono), in apposite damigiane a collo largo (come quelle per i peperoni), disposte in tutte le botteghe di verdure della città. Che offriranno anche ai clienti, una scheda su cui scrivere la ricetta.

Una giuria valuterà le cinque migliori idee culinarie ed inviterà per metà novembre i cuochi dilettanti a cucinarle «in diretta» alla Bottega del vino: palio premi per i piatti più ovi e gustosi. Ma il novembre nicese (ricco di manifestazioni collegate alla fiera patronale), proporrà altri momenti di «rivalutazione» del cardo gobbo: per informare i clienti, ortolani e commercianti, distribuiranno schede in cui si parla del suo ciclo produttivo.

«Abbiamo anche ripreso il marchio che alcuni anni fa era stato creato dai cardaroli nicesi - anticipa l'assessore Maurizio Carcione - di cui si potranno fregiare i "gobbi" coltivati secondo le regole antiche». Meto- che tra l'altro prevedono lo sbianchiemnto naturale dell'ortaggio, piegato un fosso accanto alla pianta. L'intera coltivazione manuale. «Ecco perchè i nostri cardi costano qualcosa in più - aggiunge Carcione - dalle sei alle otto mila lire. Una differenza che però viepagata da un sapore raro».

Tra le altre iniziative programma per far conoscere il "gobbo", c'è anche una tavola rotonda, il dietologo Giorgio Calabrese, che si terrà nell'ambito delle manifestazioni di San Carlo. **[e. ce.]**

Dopo l'allagamento

Ieri lezioni regolari al «Vercelli»

ASTI. Lezioni regolari ieri mattina per gli studenti del liceo scientifico «Vercelli» (sono circa 760) dopo la sospensione di venerdì, causata dall'allagamento di decina di aule su 40.

La perdita d'acqua dovuta a un rubinetto dimenticato aperto in un bagno dei bidelli al secondo piano: nella notte tra giovedì e venerdì l'acqua è defluita in aule e corridoi, filtrando anche da un piano all'altro.

Il preside Franco Massaia, ha chiesto perciò (solo per venerdì) la temporanea non agibilità dei locali. Un sopralluogo con i tecnici della Provincia (da cui gli istituti superiori dipendono) ha poi permesso di valutare la situazione e verificare il ritorno alla normalità.

Gli ultimi vincoli riguardavaquattro aule dove stati verificati gli impianti elettrici.

Il preside Massaia aveva comunque già provveduto ad allestire spazi dove anche gli studenti «traslocati» hanno fatto lezione.

[m. t.]

Era anche dirigente dell'Asta del barbera

Morto il direttore della Neirano vini

ASTI. Si svolgeranno domani, alle 14, nella parrocchia di Santa Maria Nuova, i funerali di Angelo Almondo, 58 via Cafasso, direttore commerciale delle «Tenute Neirano» di Mombaruzzo. E' morto ieri ospedale, ad Asti, un tumore.

Lascia la moglie, Luigina e figlie gemelle Monica e Roberta, di 30 anni. Personaggio molto conosciuto e stimato nel mondo del vino, era stato tra l'altro vicepresidente del Consorzio di tutela del barbera dirigente dell'Asta barbera. Faceva parte inoltre della Confraternita dei cavalieri delle terre d'Asti e del Monferrato. Sotto il impulso l'azienda di Mombaruzzo ha avuto una notevole espansione in questi anni, conquistando nuovi prestigiosi spazi di mercato anche internazionale. Almondo, grande tifoso del Torino, era anche un cultore di musica jazz.

Angelo Almondo 58 anni direttore commerciale della «Neirano» di Mombaruzzo

Premiazioni e una nuova ambulanza

La Cri di Isola festeggia 10 anni

ISOLA. Dopo la dimostrazione, ieri, di pronto soccorso in emergenza (è stato simulato un incidente stradale) e il concerto di Fiati Pesanti e Super Carot Band, la festa per il decennale della Croce Rossa entra nel vivo. Il sodalizio, guidato da Erildo Ferro, ha 78 volontari: nel '97 hanno compiuto 1348 interventi. Oggi sarà inaugurata la nuova ambulanza milioni) acquistata grazie a lasciti privati e sottoscrizioni tra le popolazioni di Isola, San Marzanotto Mongardino. cerimonia inizierà alle 11,30, sul piazzale della Croce Rossa. Interverrà il vescovo Poletto. Targhe e diplomi ai 40 volontari che hanno raggiunto 8 anni di attività: Roberto Accossato, Raffaele Balbi Settino, Luigi Ballora, Rino Bonazza, Franco Campo, Fabi Capra, Mario Capra, Massimo Cavallo, Francesco Chiarle, Giovanni Cirio, Vincenzo Danusso, Laura Fassone, Erildo Ferro, Piercarlo Fiora, Renato Gallinotti, Franco Gambarana, Carla Gianotti, Giancarlo Gianotti, Gianfranco Gianotti, Franco Graziano, Dante Grosso, Antonio Marasco, Piero Mondino, Candido Nicolotti, Piero Paracchino, Manuela Pescarmona, Aldo Picollo, Davide Quaglia, Piercarlo Rossi, Roberto Rossi, Renzo Rosso, Salvatore Salerno, Fransodano, Ernesto Udo, Franco Viarengo, Gini Viarengo, Pier Sandro Viarengo, Domenico Voglino, Emiliana Zandrino, Luigi Zandrino. Sarà anche inaugurata la mostra dei bambini. **[l. n.]**

PALBERT

Corso Vittorio Emanuele 28
TORINO - Tel.011/812.74.31

LA BELLA PITTURA dell'OTTOCENTO

dal 1 ottobre al 30 ottobre

APERTI LA DOMENICA MATTINA

CATALOGO IN SEDE

Porte aperte anche oggi alla concessionaria di corso Alessandria 179

Arriva la monovolume «spaziale»

Alla «Filcar» l'ultima nata della Mitsubishi

E' scattata l'operazione «Porte aperte» alla «Filcar» di corso Alessandria 179.

Ieri e oggi (orario 9-12; 14,30-19) è presentata l'ultima nata della Mitsubishi: la monovolume «Space Star».

Un nome, che mai come in questo caso, è anche sinonimo di garanzia.

Un'auto «stellare», per prestazioni, capacità di carico, prezzo. Il responsabile vendite «Filcar», Bigone, non ha dubbi: «Siamo in presenza di un modello - e non lo diciamo solo perchè siamo parte in causa - dalle doti straordinarie».

■ aggiunge: «Spaziosità e versatilità le due grandi peculiarità della vettura. La monovolume può accogliere comodamente tre persone (con le loro borse) sui sedili posteriori. Facendo scorrere i sedili all'indietro, si lascia un notevole spazio per le gambe e i passeggeri. Facendoli scorrere in avanti, si lascia spazio per i bagagli. I sedili, infine, possono ■ completamente ribaltati in posizione piatta».

La nuova Mitsubishi riunisce tra l'altro la spaziosità di un veicolo multi-uso con la manovrabilità di un veicolo a cinque porte.

«E' compatta all'esterno ed enorme all'interno - sottolinea Bigone -. Innalzando ■ profilo della Space, 100 mm sopra un'altezza ritenuta standard ed adottando una serie di espedienti 'salvaspazio' all'interno, la nuova vettura è diventata una vera e propria perla rispetto ad altre auto. Se ■ questo si aggiunge il suo stile fresco, aerodinamico e sportivo, si comprenderà ■ la Space sia in grado di assolvere perfettamente a entrambe le esigenze di forma e funzionalità».

Una serie di caratteristiche - che rendono la Space Star unica - riassunte dalla ■ costruttrice in uno slogan «a cinque stelle»: «Compatta, massimo spazio, economica, sicura e divertente».

Tutti gli ingredienti dunque per fare di questa monovolume una delle auto più richieste e adatte ad un pubblico eterogeneo: dai giovani alle famiglie, con cilindrate e prestazioni per qualsiasi tipo di guida.

Una «Space» stellare, come tutti i modelli della prestigiosa casa giapponese, in visione alla concessionaria «Filcar» di corso Alessandria.

La monovolume «Mitsubishi» e in alto le vetrine della concessionaria «Filcar»

I prezzi

Da 24 milioni a poco più di 35

I prezzi dalla «Space Star» variano tra i 24 milioni ■ ■■ mila (chiavi in mano) del modello base 1.3 16v. ■ i 35 milioni ■ 400 mila del 1.8 16 v. Gdi Glx target.

La nuova Mitsubishi ■ fornita di serie con lussuosi accessori ■ dispositivi di sicurezza tecnologicamente avanzati. E' disponibile anche con due diversi motori: il 1.3 l o ilnuovissimo straordinario motore a iniezione diretta (Gdi) da 1.8 l.

Un motore, il secondo che ■ detta degli esperti riunisce le caratteristiche di accelerazione, potenza ■ risposta della benzina con il risparmio del diesel.

Ed è anche ecologico, perchè consumando meno carburante, produce meno anidride carbinica.

«La nuova filosofia costruttiva della Mitsubishi - dicono alla Filcar - è attenta sia ai grandi spazi aperti delle campagne sia agli spazi angusti delle nostre città inquinate. Tutto questo fa della Space Star l'auto ideale per qualunque tipo di ambiente».

Con in più i vantaggi che derivano da un veicolo divertente da guidare e facile da parcheggiare. Una soluzione ideale dunque per chi ■■ i giusti spazi, fuori ■ dentro la vettura.

Alcune immagini degli interni della prestigiosa monovolume «Space Star» Mitsubishi. Risulta evidente l'ampia capacità di carico del bagagliaio

NUOVA
MITSUBISHI
SPACE STAR

LO SPAZIO
NON SARÀ MAI PIÚ LO STESSO.

Un grande
monovolume
ma un piccolo prezzo!
Solo L. 24.900.000

È il fenomeno Mitsubishi dell'anno: in poco più di 4 metri scoprite uno spazio inaspettato per 5 persone. Godetevi questo spazio con la potenza del motore 1.3 16 valvole o con il rivoluzionario motore benzina a iniezione diretta 1.8 GDI che solo Mitsubishi vi può offrire.

GDI Gasoline Direct Injection

Garanzia 3 anni o 100.000 km.

MOTORS

Per visione ■ prova siamo aperti anche Domenica 18 Ottobre.

Filcar
CONCESSIONARIA PER ASTI E PROVINCIA
C.so Alessandria, 179 - Asti - Tel. (0141) 47.61.68

Oggi la prima delle due giornate (l'altra si terrà domenica prossima) della 44ª Fiera regionale

Moncalvo, la «tentazione» è un tartufo

Premi ai trifolao; mostre, pranzi e spettacoli in piazza

MONCALVO. Il serpente tenta- offre, a una divertita Eva, invece della biblica mela, un tartufo bianco: così immagina il disegnatore Mario Pavese su una delle locandine che annunciano la 44ª edizione Fiera tartufo. c'è da stare certi che nella «tentazione» oggi cadranno migliaia di turisti che giungeranno nella città aleramica per la prima delle due giornate (l'altra è in programma domenica prossima, 25) dedicate alla trifola.

L'appuntamento di Moncalvo rientra nel calendario delle fiere regionali. L'apertura dei banchetti è alle 9: in piazza Carlo Alberto i trifolao apriranno sui banchi i grandi fazzoletti con le preziose «trifole» (valutazione intorno alle 300 mila l'etto). La stagione è stata finora piuttosto scarsa, ma la tappa moncalvese di prestigio per cui i cercatori si impegnati in questi ultimi giorni per non far mancare il prodotto. Accanto, si potranno trovare vini, formaggi, funghi (c'è una mostra del gruppo micologico «Camisola»), miele, prodotti artigianali.

Alle 12,30 saranno assegnati i riconoscimenti del trofeo «Tartufo d'oro», trifolao, commercianti ristoratori, che avranno presentato acquistato le migliori «pezzature». Ovviamente non manca l'appuntamento tavola: dalle 13 si potrà pranzare nella sede della Pro loco moncalvese, in via Testafochi. Sotto i portici ci sarà invece uno stand con degustazioni di piatti vini monferrini.

Ma la Fiera del tartufo è anche arte e spettacolo. Alle 10 in Montanari sarà inaugurata la «Pensiero neutro» del pittore Marco Porta; alle 11 apre la collettiva del Gruppo artistico moncalvese al teatro comunale. In biblioteca è visitabile la mostra fotografica «Di tufo in tufo». Alle 15,30 in piazza Carlo Alberto intrattenimento il gruppo folkloristico «I picet del Gronta». Poi, arrivederci a domenica 25. [f. la.]

Tartufi oggi a Moncalvo: la valutazione è sulle 300 mila all'etto

Appuntamenti a tavola

Ha preso il via l'«Autunno gastronomico», organizzato dal Comune. I piatti tradizionali della cucina sandamianese sono serviti dagli otto ristoranti che hanno aderito all'iniziativa. La rassegna di quest'anno propone come novità «bagna caoda» che potrà gustata solo nel weekend del 23 e 24 ottobre. Dal 14 novembre al 14 dicembre, nei giorni prefestivi e festivi, sarà invece protagonista il «bollito misto» con bagnet verde e rosso, accompagnato da altre portate al prezzo di 40 mila lire. E' necessaria la prenotazione. Un prezzo scontato sarà riservato gruppi aziendali, circoli, associazioni o comitive che prenotano pranzo nei giorni feriali. I ristoranti che hanno aderito all'iniziativa: «Piemonte», tel. 0141-982.207; «Reale», t. 982.203; «La lanterna», t. 982.217; «Da Rosy», t. 982.225; «Da Franco», t. 982.222; «Da Mario», t. 977.145; «La fontana», t. 977.123; «Il tartufo», t. 977.231. [cl. o.]

Oggi a Calliano la sfida che risale ad un'antica tradizione. La gara è preceduta dal corteo storico

Pirenta rione da battere nella corsa degli asini

Ha vinto l'edizione '97. In serata musica, domani fiera agricola

I palafrenieri incitano gli asinelli impegnati nella corsa di Calliano. Nel '97 ha vinto l'asina Ughetta Bella

CALLIANO. Oggi il paese si mobilita per la 26ª edizione del palio ragliante, appuntamento centrale della festa patronale che continua fino a martedì.

Sono attesi centinaia visitatori per assistere alla sfida tra gli asinelli dei borghi Perrona, Barriera Cosale, Vicinale, San Rocco, Piazza, San Michele, Cristo, Courtin e Pietra Pirenta.

A quest'ultimo rione di periferia (verso Castell'Alfero) andato il drappo '97 grazie Ughetta Bella (scuderia Demaria di Calliano), portata alla vittoria da palafrenieri.

Gli asinelli infatti non vengono cavalcati, ma incitati nella gara (comprende tre batterie eliminatorie e la finale).

Il programma della giornata prevede alle 14,30 l'avvio da largo Cavour della sfilata in costume (il tema verrà svelato solo all'ultimo momento) accompagnata da sbandieratori e dalla banda del paese. Alle 16 gli asinelli saranno allineati nella piazza centrale del paese.

La sfida nata nel rione Cristo e celebra l'antica tradizione culinaria callianese che fa degli agnolotti d'asino una specialità conosciuta ben oltre i confini di Calliano. La ricetta più famosa si deve alla cuoca Durina agli inizi del Novecento.

La giornata si concluderà con la musica dell'orchestra «Gallia». Domani la festa prosegue con la grande fiera agricola (alle 10) la partecipazione degli allevatori della .

Per i capi di bestiame ci saranno premi in denaro e invece materiale didattico sarà consegnato ai bambini che presentano il loro animale domestico. Gara di bocce alle 14 nel cortile della Pro loco e alla sera si balla con «Lory dance».

Martedì alle 21 ultima serata musicale con i «Sani salvi» premiazione finale dei borghi della degli asini. In piazza Marconi funziona il luna park.

E' inoltre possibile visitare e domani la mostra «Itinerari barocchi in provincia di Asti» allestita in municipio organizzata dalla Provincia con Fotoclub Way Assauto (10-12; 14-18). [m. t.]

NOTIZIE IN BREVE

Olivetо

Sempre grave la donna caduta in una voragine

Permangono gravi le condizioni di Renza Torrero, 55 anni, che è caduta in una voragine in via Regina Margherita. In quel punto, da una decina di giorni chiuso al transito con barriere, il Comune avviato lavori per riparare il cedimento della strada. La donna è ricoverata al Cto di Torino, in prognosi riservata. [fi. l.]

Asti

Il vescovo all'Assemblea dei Consigli pastorali

Altre iniziative in vista del Sinodo diocesano. Oggi alle 15,30 in Cattedrale il vescovo Poletto presiede l'Assemblea dei Consigli pastorali parocchiali e dei Consigli per gli affari economici.

Asti

Rinviati a mercoledì i funerali di Ragalzi

E' stato rinviato a mercoledì alle 10 nella parrocchia di San Pietro il funerale di Carlo Ragalzi, 71 anni, morto in seguito un incidente stradale. Il rinvio si è reso necessario dopo che il medico che doveva eseguire venerdì l'autopsia, è rimasto bloccato in un incidente sull'autostrada. L'esame autoptico si svolgerà quindi domani.

Asti

Al Consiglio del Palio in antidoping

Si riunisce domani alle 21 il Consiglio del Palio: all'ordine del giorno un bilancio sull'ultima edizione, il ricorso (già accettato) del Comune di Canelli che rivendica l'acciuga al posto di Tanaro. Si discuterà anche di una nuova normativa anti-doping.

Castell'Alfero

«Polentata» in piazza con il Comitato Palio

Grande «polentata» oggi dalle 17 in piazza del Castello. L'iniziativa si deve al Comitato Palio, Comune e comitato festeggiamenti per la vittoria al Palio di Asti (nella foto al centro il fantino Claudio Bandini). Polenta, spezzatino, costine e altre specialità verranno preparate dai volontari della Pro loco. [m. t.]

Asti

Al via i del 2º «Tecnologie alimentari»

Domani alle 9 l'istituto agrario di Viatosto ospiterà gli iscritti al diploma universitario in «Tecnologie alimentari - indirizzo ristorazione». Sono una trentina di studenti del secondo no: potranno usufruire di aule e laboratori adeguati dalla Provincia. [m. t.]

Asti

Alla Fulgor convegno degli ex allievi

Oggi convegno degli ex-allievi collegio-scuola Fulgor. Alle 9,30 in Tosta . Si terrà inoltre la consegna delle borse di studio agli studenti meritevoli dell'istituto Marello [m. t.]

Soglio, ,

Ultimo giorno di «Castelli aperti»

Si conclude la rassegna «Castelli aperti». Ancora per oggi saranno visitabili i castelli a Soglio, Montiglio, Cisterna. [m. t.]

Canelli

Gianfranco Monaca presenta il suo libro

Domani, alle 20,30, in piazza Gioberti, al centro accoglienza per extracomunitari, Gianfranco Monaca presenterà il suo libro «Attenzione immigrati». Si tratta di un volume di vignette, tra l'ironico e sarcastico, sul tema dell'integrazione razziale. [fi. l.]

I sindaci della Valle domani in Regione

I sindaci che fanno parte del coordinamento dei Comuni alluvionati della valle Belbo, domani pomeriggio Torino, incontreranno i tecnici di Regione ed Autorità di bacino, per avviare il piano di manutenzione ordinaria del fiume e dei suoi affluenti. [e. ce.]

Canelli

Il Consiglio discuterà i tagli scolastici

Consiglio comunale aperto al pubblico martedì, alle 22. All'ordine giorno, [oltre opere edili e cittadinanza onoraria ai volontari che soccorsero Canelli nell'alluvione del '94] i timori di tagli di presidenza e segreteria alla scuola media «Gancia». [fi. l.]

SISTEMA FONDI ASTESE

PER GUARDARE AL FUTURO.

FONDI COMUNI D'INVESTIMENTO

GESTITI DA: Fondicri

OFFERTI DALLA

CASSA DI RISPARMIO DI ASTI S.p.A.

ASTESE MONETARIO

ASTESE OBBLIGAZIONARIO

BANCA C.R.ASTI

CASSA RISPARMIO ASTI SpA

Avvertenze: prima dell'adesione leggere il prospetto informativo che il proponente l'investimento deve consegnare. 79 sportelli sono a disposizione per ogni informazione con fogli analitici riportanti tutte le condizioni economiche

EFFEMME - Asti

La mappa degli appuntamenti: oggi ad Asti il «palio dei commercianti»

Mercatini, tanta musica e sfilate

Marionette a Montafia, «gara» di salumi a Nizza

Una mappa degli appuntamenti nell'Astigiano.

[redacted] Il palio, oggi, è dei commercianti. Settanta negozi, suddivisi in sette fra rioni e comuni, si sono sfidati in una originale «gara»: vincerà chi avrà venduto [redacted] più. Ciascun rione ha anche messo in circolazione carnet con buoni sconto. Oggi l'epilogo. In piazza Alfieri saranno allestite bancarelle, mentre le Pro loco di S. Marzanotto, Valmanera e Canelli cucineranno. Ci sarà anche il banco di beneficienza di Anffas, Pegaso [redacted] Amis d'la Pera. Nel pomeriggio, da piazza Catena partirà la sfilata dei commercianti [redacted] i loro prodotti. Ci saranno inoltre il mimo Vito Garofano e la banda «La curva». In concerto Carlos El Rumbero, i Farinei d'la Brigna e gli Elegy Crime.

[redacted] Dalle [redacted] alle 18 [redacted] piazza Garibaldi tradizionale mercatino dell'antiquariato.

[redacted] Alle 17,30 teatrino di marionette [redacted] Vincenzo Tartaglino e alle 21,30 danze [redacted] i «Liscio 2000». Si esibirà il disegnatore Silvio Spray, già ospite [redacted] «Buona Domenica» (Canale 5).

SEROLE. Festa delle caldarroste: dalle 14 distribuzione [redacted] castagne, musica [redacted] «l brav om» e Dino Crocco [redacted] voli in elicottero per [redacted] i panorami autunnali della Langa astigiana.

[redacted] Alle 22 al Baretto di corso Ferraris si esibiscono i «Quattro amici al bar». Ing. libero.

[redacted] Alle 21,30 alla «Rosa dei venti» [redacted] balla con i «Liscio simpatia».

[redacted]. [redacted] Gazebo dalle 21 dan[redacted] con i «Record».

[redacted] Nel salone delle scuole sarà riproposta oggi e domani la mostra sociale «Israele - Nel cinquantenario della [redacted] nascita» organizzata dal circolo filatelico «Borgogno». Oggi dalle 10,30 alle 12; 15,30-18,30; domani 9,30-13 (con possibilità di visita da parte delle scolaresche).

[redacted] Alla Bottega del vino «Signora in rosso», serata sui «salami d'autore» confronto tra gli artigiani salumieri: In degustazione le barbere delle colline nicesi.

La nuova formazione dei «Farinei» oggi al «palio dei [redacted]

[redacted] CASTAGNOLE L. [redacted]

Auto e moto «Usa»

Inedito appuntamento, oggi, in piazza Lucchini: in programma dalle 15 l'«American day», primo raduno-esposizione di auto e moto americane. Dall'estero arriveranno le vetture ufficiali del «Tunin France». Alle 17 via alle esibizioni, affiancate da altri appuntamenti (esercizi a cavallo, tiro con l'arco, mini rodeo, giochi). Alle 19 le premiazioni: riconoscimenti per la vettura più bella, più veloce [redacted] più strana. Premi anche al personaggio dall'abbigliamento più stravagante e al personaggio più a tema. Alle 21 al pub «Black Eagle» musica live anni '50-'60-'70. A mezzanotte sarà servita una gigantesca torta per festeggiare il primo anno di apertura del locale. (l. n.)

DOMANI [redacted]

ASTI. Domani alle ore 20,45 alla palestra dell'oratorio San Martino (via San Martino) presnetazione del corso di biodanza, condotto da Carla Corradi. Il corso prevede [redacted] alla settimana [redacted] lezione, per la durata di due ore. Informazioni telefonando allo 0141-901610, oppure allo 011-382.14.70.

MONTAFIA. Al mattino fiera di merci e alle 21,30 chiusura dei festeggiamenti con l'orchestra di Luigi Gallia, canta Mara.

[redacted] Alla birreria «Bistrò» da stasera (si prosegue domani e giovedì), torneo di calcetto a coppie. Inf.: 0141-942.307.

[redacted] Alla caffetteria «Garibaldi» per «Degustando» organizzato con Arcigola Slow food, «I vini delle terre del sole», abinamento [redacted] vini [redacted] piatti tipici. Dalle 20,30 alle 23.

Vincenzo Tartaglino con le sue marionette a Montafia. In alto, oggi a Castagnole Lanze raduno di auto americane

[redacted] AUGURI A...

Festeggiano il compleanno

Oggi: Vittoria Puddu, commessa; Bazoumana Ouattara; [redacted] Saracco, medico; Maria Grazia Micone, impiegata Cassa ris. Asti; Piermario Cauda, insegnante; Giorgia Ceccato, bimba; Yvelise Ferraris, studentessa, Tonco. **Lunedì** [redacted]: Hervé Belluta, patr. legale; Michele Fontana, imp.; Mario Novellone, medico; Mario Ara[redacted] medico, cons. com.; Enzo Orecchia, medico, Isola; Elena Rissone, agente viaggi; Emilio Iacuzzo, [redacted] messo libraio. [redacted] [redacted]: Gianni Giaccone, arch.; [redacted] Musso, imp. Castagnole L.; Marco Genovese, stud. e atleta; Gabriella Borgogno, medico; Roberto Cren, geometra; Carlo Francesco Conti, giornalista; Elena Bologna, campionessa tennis; Augusto Borgo, geometra; Luisella Giachino, ins.; Carmen Gilardino, pensionata; Roberto Ragazzon, impiantista. **Mercoledì 21**: Ilaria Salvadore, stud.; Massimo Bonino, imp.; Claudio Filadi, dentista; Alberto Pasta, avvocato; Ferruccio Zanchettin, ins.; Giorgio Aschiero, dentista; Gianfranco Crenna, [redacted] presidente CR Asti. **Giovedì 22**: Donatella Testa imp. **Venerdì** [redacted]: Luigi Galimberti, comm.; Luigi Garbin, [redacted] cinematogr.; Michela Grandi, psicologa; don Celestino Bugnano, ins.; Domenico Tangolo, medico, Villanova; Carla Giovara, ins.; Alessandro Cotto, stud.; Gianni Monticone, comm.; Giovanna Gandolfo, ex sindaco Cortazzone; Giuseppe Villero, ing.; Gianfranco Cacciatore, medico, Canelli; Ilaria Occhetti, stud. [redacted] **24**: Lucia Santin Ferrero, imp.; Giuseppe Bolla, sindaco Monale; Maura Nebiolo, imp.; Roberta Borgnino, ins., Nizza; Nicoletta Sarasino, negoz.; Alice Striglia, stud., Cocconato.

[redacted]

E in piazza del Santo si vendevano schiave

DURANTE le due fiere, di primavera e d'autunno, il centro della città era diviso, in senso topografico, in due parti e il punto di separazione erano le «voltae», i portici, delle case dei Gardini dell'attuale piazza Roma, angolo via Balbo. Alle due parti spettavano due fiere annuali di 15 giorni ciascuna, dalle case dei Gardini in giù («infra») la prima, che durava otto giorni prima della festa patronale (29 marzo prima, primo martedì di maggio poi) e terminava otto giorni dopo.

L'altra fiera, dalla casa dei Gardini in su («supra»), continuava dalle calende di novembre per 15 giorni, fino al 16 novembre. Nei giorni di fiera, a differenza dei mercati settimanali, la piazza san Secondo diventava «san Secondo del Mercato» (S.Secondo della Torre Rossa era l'antica S Catenna) e tutto si svolgeva in ordine con la dislocazione delle bancarelle e delle tende non più lunghe di una tesa (m 1,80) nei vari punti di vendita predisposti e tutta la vita economica della città vi era rappresentata dai tessuti di lana, lino, canapa, seta, al vino ed al frumento, dalle [redacted] della beccheria ai pesci [redacted] mare e di fiume, ai pellami, ai gioielli d'oro e argento, alle spezie, perfino alle schiave saracene (Fatima, venduta per 4 lire; Gota per 8 lire; Lucia per 4 lire e 16 soldi).

Il capitolo 47° della II Collazione degli Statuti stabiliva con precisio[redacted] [redacted] disposizione delle quattro strade da lasciar libere sul mercato: «I rivenditori che hanno bancarelle sul mercato debbono lasciare sgombre per [redacted] lunghezza [redacted] due trabucchi (poco più di [redacted] metri) le seguenti quattro strade: ... dalla torre dei Guttuari fino [redacted] palazzo dove si disculono [redacted] (piazza Statuto); dal palazzo degli Alfieri e del Solaro fino al portale maggiore della chiesa di S.Secondo; [redacted] laboratori dei pellicciai, per [redacted] loro lunghezza fino [redacted] via che giunge alla beccheria; dal portico dei Serra fino al mattatoio... ».

Chi avesse lasciato letame e immondizie nei tre mercati del Santo, veniva multato. Il problema dei rifiuti anche allora creava imbarazzi all'amministrazione [redacted]. Peruzzi, delegato apostolico, nel 1585, riferiva che a ridosso della collegiata [redacted] S.Secondo erano state costruite edicole e botteguccе perchè fosse eliminato l'abuso [redacted] legare agli anelli del muro, cavalli e muli, nel tempo in cui sulla piazza si svolgeva il mercato, ma l'atrio della Collegiata continuava ad essere sporcato dagli sterchi degli animali: fu necessario lasciar libero [redacted] chiesa uno spazio di 30 passi, pena la scomunica di chi avesse disobbedito.

Giuseppe Crosa

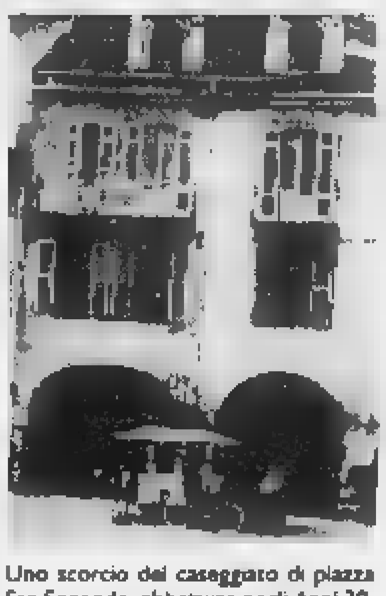

Uno scorcio del caseggiato di piazza San Secondo, abbattuto negli Anni 30, dove [redacted] sorge il palazzo dell'Ina

[redacted] DINTORNI

PAOLO SPINOGLIO

E' stata inaugurata venerdì, alla sala arti del p[redacted] Dalla Chiesa di Collegno, la personale dello scultore canellese Paolo Spinoglio. Dopo anni di ricerca, l'artista è giunto ad uno stile personale che rende inconfondibili le sue opere. Orientandosi principalmente sulla figura umana, Spinoglio [redacted] a cogliere gli spetti della vita, attraverso l'espressione e la postura dei suoi personaggi. A fare da sfondo è l'eleganza delle figure e l'equilibrio della composizione, frutto di una indubbia padronanza della tecnica. La materia lavorata [redacted] la creta che diventa ceramica, dopo essere trattata da quell'«entità» misteriosa che è il fuoco. La mostra dura fino all'8 novembre. Orario: 16-19,30. Sabato e festivi 10-12/16-19,30. Chiuso il lunedì.

IL [redacted]

Si inaugura stamane alle 10, nel Palazzo civico [redacted] Calliano, la mostra «Itinerari barocchi in provincia [redacted] Asti», organizzata dall'Assessorato alla Cultura della Provincia. Con questa iniziativa la Provincia intende «proporre nuovi interessi economico-culturali e nuovi itenerari legati alla conoscenza, valorizzazione tutela [redacted] restauro dei beni culturali». Il materiale è stato messo [redacted] disposizione da Alberto Catelli, Massimo Matta, Alessandro Menticassa e Giancarlo Sattanino del Fotocineclub Way Assauto. Per l'occasione sono in mostra anche i modelli lignei miniaturizzatidi portali e portoni barocchi di chiese e palazzi di Asti. La rassegna è curata da Ivana Bologna e Giusy Gobello. (Orario: oggi, domani, sabato 24 e do[redacted] 25 ottobre, 10-12/14-18)

[redacted]

Fino al 25 ottobre si può visitare, [redacted] palazzo Mazzetti, la collettiva «d'Autunno» dei pittori della Società promotrice delle belle arti di Asti. Espongono oltre cento artisti. Orario: 9-13/16-19; sabato [redacted] domenica 10-19. Chiuso il lunedì.

Lo scultore canellese **Paolo Spinoglio** ha aperto una mostra a Collegno

[redacted] DA [redacted]

Continuano [redacted] visite guidate di «Asti da vedere, Asti da scoprire». Oggi alle 17 l'appuntamento è davanti al palazzo delle Poste, corso Dante.

SAN [redacted]

Alla galleria «San Pietro - Incontri d'arte» espone Guido Botta. Fino al 1° novembre. Orario: 16,30-19,30.

[redacted]

Continua alla ex chiesa della confraternita di San Michele, la mostra di Eugenio Guglielminetti. Sono esposti bozzetti di scenografie [redacted] costumi, modellini, costumi si manichini e fotografie di spettacoli dal '46 al '98. Il materiale è stato affidato da Guglielminetti alla Biblioteca nazionale [redacted] Francia, al centro nazionale studi alfieriani e alla Fondazione italiana della fotografia.

MONCALVO

Al centro «Montanari», via XX Settembre, Moncalvo, si inaugura stamattina alle 10, la mostra «Pensiero neutro» di Marco Porta. L'artista vive e la[redacted] a Casale Monferrato [redacted] a Demonte, (Cuneo). La rassegna [redacted] aperta oggi, giovedì 22 e domenica 25 ottobre dalle 10 alle 12,30 [redacted] dalle 15 alle 18.

IL [redacted]

Alla galleria «Il platano», corso Alfieri 253, continua la personale del pittore e illustratore nicese Massimo Ricci. Titolo della mostra «Tra segno e racconto». Orario: [redacted] martedì a sabato 9,30-12/15-19,30. Domenica 16-19,30.

COSTIGLIOLE

Negli Antichi granai del castello di Costigliole continua la mostra dedicata [redacted] Pierbattista Nebiolo, incisore, stampatore, editore costigliolese. Fino al 31 ottobre. Orario: feriali 16-19. Domenica anche al mattino. Chiuso il lunedì.

Sempre a Costigliole, in piaz[redacted] Umberto I, all'Associazione terra e colori, Cosimo Gatti chiude oggi la [redacted] mostra «Il viaggio».

Armando Brignolo

OGGI AL CINEMA AD ASTI E DINTORNI

ASTI

LUX. Tel 0141-594.147 **Gallo cedrone**, di e con Carlo Verdone. Or.: 16,50; 18,25; 20,20; 22,30. Lire 12.000.

POLITEAMA Tel. 0141-530.086. **Il signor Quindicipalle**, di e con Francesco Nuti e Sabrina Ferilli. Or.: [redacted]; 18,05; 20,15; 22,30 Lire 12.000.

RITZ. Tel. 0141-530.086 [redacted] **perfetto**, di A. Davis, con M. Douglas, G. Paltrow, V. Mortensen. Or.: 15; 18; 20,10; 22,30. Lire 12.000.

[redacted] Tel. 0141-595.040. **Tutti pazzi per Mary**, con C. [redacted] Dillon, B. Stiller. Or. 15,30; 17,45; 20,10; 22,30. Lire 12.000; 8000.

SALA PASTRONE Tel 0141-596.457. **L'uomo che** [redacted] **ai cavalli**, di e con Robert [redacted]. Or.: 16,30; 19,30; 22,30. Lire 12.000; 8000

CANELLI [redacted]

BALBO Tel. 0141-824.889 **Il signor Quindicipalle**, di e con Francesco Nuti e [redacted] Ferilli. Or. 15; 16,45; 18,40; 20,30; 22,30 Lire [redacted]; [redacted].

COSTIGLIOLE [redacted]

COMUNALE. Tel. 0347-37.98.182. **Sliding doors** di P. Howitt con G. Paltrow, J. Tripplehorn, J. Hannah. Or.: 16,30; 20,30; 22,30. Lire 10.000; 8000.

NIZZA MONFERRATO

[redacted]. Tel. 0141-701.459 **Delitto per**[redacted], di A. Davis, con M. Douglas, G. Paltrow, [redacted] Mortensen. Or.: [redacted] 15, ult 22,30 Lire 10.000; 8000.

LUX Tel 0141-702.788. **L'uomo** [redacted] **sussurrava ai cavalli**, di e con Robert Redford. Or.: 16,30; 19,30. 22,30. Lire 10.000; 8000.

SOCIALE Tel 0141-701.496. **Il signor Quindicipalle**, di e con Francesco Nuti e Sabrina Ferilli. Or.. 15, 17,30; 20,15; 22,30 Lire 10.000 8000.

[redacted]

CRISTALLO. [redacted] 0141-975.124. **Il dottor Dolittle** [redacted] Betty Thomas con [redacted] Murphy. Or. 14,30, 16,30. Lire 10.000; 5000.

LUX [redacted] 0141-975.016 **Incontri proibiti**. Or.: 16.30; 20,30; 22,30. Lire 10.000; 9000.

[redacted] Tel. 0141-982.288. **City angels. La città degli angeli** di B. Silbering con M. Ryan, N. Cage, [redacted] Franz. Or.: 14,30, 16,30; 20,30; 22,30. Lire 10.000; 5000.

[redacted]

[redacted]. Tel. 0144-322.885. CHIUSO PER FERIE.

[redacted] [redacted] 0144-322.400. **The Truman** [redacted], [redacted] Weir, con Jim Carrey, [redacted] Harris, L. Linney. Or. 15; 16,45, 18,40; 20,30; 22,30 Lire 10.000; 7000

CASALE MONFERRATO

VITTORIA. Tel. 0142-452.291 **Gallo cedrone**, di e con Carlo Verdone. Or. 15,30, 17,10, 18,50; 20.15; 22,25. Lire 12.000; 9000

POLI. Tel. 0142-452.081. **Tutti pazzi per Mary**, con C. Diaz, M. Dillon, B. Stiller. Or.: 15,30, 17,45; 20; 22,20. Lire 12.000.

[redacted] Tel. 0142-452.818. **Il signor Quindicipalle**, di e con Francesco [redacted] e Sabrina Ferilli. Or.: 15,50; [redacted]; 20,10; 22,30. Lire 12.000; 9000.

ALESSANDRIA

ALESSANDRINO Tel 0131-252.644 [redacted] **pazzi per Mary**, con [redacted] Diaz, M. Dillon, B. Stiller. Or.. 16; 18; 20; 22,30. Lire 12.000.

AMBRA. Tel 0131-252.079. **The Truman** [redacted], di P. Weir, con J. Carrey, E. [redacted], [redacted] Linney. Or.: 16; 18; 20; 22,20. Lire 10.000, 7000.

[redacted] - **SALA GRANDE.** Tel. 0131-234.240. **Il signor Quindicipalle**, di e con F. Nuti e S. Ferilli. Or.: 16; 18; 20; 22,20. Lire [redacted]. [redacted].

COMUNALE - [redacted]. Tel. 0131-234.240. [redacted] **Soldiers**, di J. Dante, con [redacted] Dunst, G. Smith. Or.: 16; 18; 20; 22,30. Lire 12.000; 9000.

C[redacted]. Tel. 0131-268.080 **Sei giorni sette notti**, di I. Reitman, con H. Ford, A. Heche. Or.: 16; 18; 20; 22,15. Lire 12.000.

CRISTALLO Tel. 0131-341.272. **Film a luci rosse**. Or.. 16; 17,30; 19; 20,30; 22,30. Lire 9000.

[redacted] Tel. 0131-252.112 [redacted] **cedrone**, di e con Carlo Verdone. Or.: 16,10; 18,10; 20,10; 22,15. Lire [redacted].

MODERNO. Tel. 0131-252.707. [redacted] **perfetto**, di A. Davis, con M. Douglas, G. Paltrow, V. Mortensen. Or.: 16,10; 18,10; 20,10; 22,25. Lire 12.000.

ALBA

EDEN. Tel. 0173-363.021. **Gallo cedrone**, di e con Carlo Verdone. Or.: 16; 18; 20; 22. Lire 12.000.

MORETTA. Tel. 0173-440.340. [redacted] PER FERIE.

A TORINO

LOCALE CON ARIA CONDIZIONATA — ACCESSO PORTATORI HANDICAP

LIETTA TORNABUONI CONSIGLIA: •••• BUONO ••• INTERESSANTE/DIVERTENTE •• MEDIOCRE • BRUTTO

ADUA [redacted] — c.so G. Cesare 67, tel. 011-856.521. **Godzilla** [redacted], di R. Emmerich, con M. Broderick, J. Reno. Or.: 15; 17,30; 20; 22,30. Ingr. 12.000. ●●

ADUA 400 — c. G. Cesare 67, tel. 011-856.521. **Gallo cedrone**, di e con Carlo Verdone. Or.: 15; 16,55; 18,50; 20,45; 22,45. Ingr. 12.000. ●●

AMBROSIO MULTISALA 1 — c. Vittorio 52, tel 011-547.007. **The Truman Show**. Or.: 14,30; 16,30; 18,30; 20,30; 22,30. Ingr. 12-000; anziani 6000; cinecard 10 000. ●●●●

AMBROSIO MULTISALA 2 — c. [redacted] 52. [redacted]. 011-547.007. **Radiofreccia**, di L. Ligabue. Or.: 15,30; 17,50; 20,10; 22,30 Ingr. 12.000; anziani 6000; cinecard [redacted]. ●●

[redacted] **3** — c. Vittorio 52, t. 011-547.007. **Sliding Doors** di P. Howitt. Or.: 14,30; 16,30; 18,30; 20,30; 22,30. Ingr. 12.000; anziani [redacted]; cinecard [redacted]. ●●

[redacted] — c. Sommeiller 22, tel. 011-581.71.90 [redacted] **litto perfetto**, [redacted] M. Douglas, G. Paltrow. Or.: 16; 18,10; 20,20; 22,30. Ingr. 12.000. [redacted]

CAPITOL — via San Dalmazzo 24, tel. 011-540.605. [redacted] **Milirene** di C. Verdone con Regi[redacted] Orlok, C. Verdone. Or.: 16; 18,10; 20,20; 22,30. Ingr. [redacted]. ●●

[redacted] — via C. [redacted] 27, tel. 011-540.110. [redacted]. Or.: 15,50; 17,30; 19,10; 20,50; 22,30. Ingr. 12.000; Alace 9000. ●●●

C. CHAPLIN 1 — v. Garibaldi 32/E, tel. 011-436.07.23. **L'uomo che sussu**[redacted] **ai** [redacted] **valli** di Robert Redford. Or. 15,30; 18,45; 22. Ingr. 12.000. [redacted]

C. [redacted] **2** — [redacted] Garibaldi 32/E, tel. 011-436.07.23. **Il Pap'occhio** di R. Arbore con R. Arbore. Or.: 16,30; 18,30; 20,30; 22,30. Ingr. 12.000. [redacted]

CIAK — corso G. Cesare 105, tel. 011-232.029. **The Truman Show**. Or.: 16; 18,10; 20,20; 22,30. Ingr. 12.000. ●●●●

[redacted] — via Goito 5, tel. 011-650.71.00. **Il signor Quindicipalle**. Or.: 16; 18,10; 20,20; 22,30. Ingr. 12.000. ●●

[redacted] — v. Gramsci 9, tel. 011-542.422. **Tutti pazzi per Mary**, regia P. Farrelli & B. Farrelli. Ore 15,15; 17,40; 20,05; 22,30. Ingr. 12.000. ●●

ELISEO GRANDE — piazza Sabotino, tel. 011-447.5241. **Gallo cedrone** di e con Carlo Verdone. Or.: 15; 16,55; 18,50; 20,45; 22,45. [redacted]. 12.000. ●●

ELISEO BLU — Piazza Sabotino, tel. 011-447.52.41. [redacted] **ridevano**, di G. Amelio con E. Lo Verso, F. Giuffrida. Or.: 15,30; 17,50; 20,10; 22,30. Ingr. 12.000. ●●●●

ELISEO ROSSO — p. Sabotino, tel. 011-447.52.41. [redacted] di R. R. Emmerich con M. Broderick, J. Reno. Or.: 15; 17,30; 20; 22,30. Ingr. 12.000. [redacted]

EMPIRE — p. V. Veneto 5, t. 011-817.18.42. **Radiofreccia**, di L. Ligabue. Or.: 12; 14; 16,10; 18,20; 20,30; 22,40; 0,45. [redacted]. 12.000; Alace 9000. ●●

[redacted] — c. Moncalieri 241, tel. 011-661.54.47. **I piccoli** [redacted] di D. Luchetti con E. Accorsi, S. Montorsi, M. Paolini. Or.: 15; 17,30; 20; 22,30. Ingr. 11.000. ●●

ERBA 2 — [redacted] Moncalieri 241, tel. 011-661.54.47. [redacted] di J. Darby con J. Lange e G. Paltrow. Or.: 15,45; 18; 20.15; 22,30. Ingr. 11.000. ●

ETOILE — via Buozzi ang. v. Roma, tel. 011-530.353. **L'uomo** [redacted] **ai cavalli** di Robert Redford. Or.: 15,30; 18,45; 22. Ingr. 12.000. ●●

FARO — via Po 30, [redacted]. 011-817.33.23. **Tutti pazzi per Mary**, regia P. Farrelli & B. Farrelli [redacted] Cameron Diaz, [redacted] Dillon. Or.: 15; 17,30; 20; 22,30. Ingr. 12.000. [redacted]

FIAMMA — c.so Trapani 57, [redacted]. 011-385.20.57. [redacted] **Soldiers** regia di Joe Dante con Kirsten Dunst. Or.: 15; 17,30; 20; 22,30. Ingr. 12.000. ●●

[redacted] — c. Beccaria 4, [redacted]. 011-521.43.18. **Il si**[redacted] **gnor Quindicipalle**, di F. Nuti con F. Nuti; S. Ferilli. [redacted]: 16; 18,10; 20,20; 22,30. [redacted]. 12.000. [redacted]

[redacted] — [redacted] Po 21, 011-812.59.96. **Sliding** [redacted] regia di Peter [redacted] con Gwyneth Paltrow. Or.: 16; 18,10; 20,20; 22,30. Ingr. 12.000; Alace 9000. ●●

[redacted] — via S. Teresa 5, t. 011-534.614. [redacted] [redacted] Betty Thomas. Or.: 14,30; 16,30; 18,30; 20,30; 22,30. Ingr. 12.000; Alace 9000. ●●

LUX — Galleria San Federico, tel. 011-541.283. [redacted] **mageddon**, con Bruce Willis. Or.: 15,50; 19,05; 22,20. Ingr. 12.000. [redacted]

[redacted] — v. Montebello 8, 817.1048. [redacted] **d'autunno**, di E. Rohmer (Francia '98, 102'). O.: 16,30; 18,30; 20,30; 22,30. Ingr. 11.000; Alace 9000. ●●●●

NAZIONALE 1 — v. Pomba 7, tel. 011-812.4173. **Gallo cedrone** di e con Carlo Verdone. Or.: 15; 16,50; 18,40; 20,30; 22,35. Ingr. 12.000. [redacted]

NAZIONALE 2 — v. Pomba 7, tel. 011-812.41.73. [redacted] di R. Emmerich con M. Broderick, J. Reno. [redacted]: 15; 17,30; 20; 22,30. Ingr. 12.000. ●●

OLIMPIA 1 — via Arsenale 31, tel. 011-532.448. **Sliding Doors**, regia di P. Howitt, con G. Paltrow, J. Hannah. Or.: 16; 18,10; 20,20; 22,30. Ingr. 12.000. [redacted]

OLIMPIA 2 — via Arsenale 31, tel. 011-532.448. **City of angels**, regia di B. Silberling, con Nicolas Cage, Meg Ryan. Or.: 15,15; 17,40; 20,05; 22,30. Ingr. 12.000. [redacted]

[redacted] — via XX Settembre 15, tel. 011-531.400. **Delitto perfetto**, di A. Davis, con [redacted] Douglas, G. Paltrow. [redacted]: [redacted]; 17,50; 20,10; 22,30. Ingr. 12.000. [redacted]

REPOSI 2 — via XX [redacted] 15, tel. 011-531.400. **Small Soldiers** regia di Joe Dante con Kirsten Dunst. Or.: 15,45; 18; 20,15; 22,30. Ingr. 12.000. ●●

[redacted] — via XX Settembre 15, tel. 011-531.400. [redacted] **Show**. Or.: 16; 18,10; 20,20; 22,30. Ingr. 12.000. ●●●●

REPOSI 4 — via [redacted] Settembre 15, tel. 011-531.400. **La spada magica**. [redacted] Frederik Du Chau. Or.: 14,30; 16,30; 18,30; 20,30; 22,30. Ingr. 12.000. ●●

REPOSI 5 - LILLIPUT — via XX Settembre 15, tel. 011-53.71.00. **Elizabeth** con C. Blanchett, G. Rush. Or.: 15,15; 17,40; 20,05; 22.30. Ingr. 12.000. ●●●

[redacted] — [redacted]. Subalpina, tel. 011-562.01.45. [redacted] **ridevano** [redacted] Gianni Amelio. Or.: 15; 17,30; 20; 22,30. Ingr. [redacted]. ●●●●

VITTORIA — via [redacted], tel. 011-562.17.89. [redacted] **giorni** [redacted] **notti**, con [redacted] Ford, A. Heche. Or.: 16; 18,10; 20,20; 22,30. Ingr. 12.000. ●●

[redacted] CITTÀ E [redacted]

[redacted] all. in villa [redacted]: salone, 2 camere, cucina, bagno + mansarda di 2 camere [redacted] bagno; magazzino 70 mq. T[redacted] 1000 mq. L. [redacted] milioni (Rif. 191/35)

VIC.ZE [redacted] L. DA [redacted] alloggi nuovi, pronta consegna, piani alti da Lire [redacted] milioni [redacted] Lire [redacted] milioni. Volendo box (Rif. 328/10)

TRINCERE zona non alluvion. casa ristrutt. su 2 piani: sala, cucina, 2 camere, bagno. Ampio terrazzo. Garage. L. 185 milioni (Rif. 327/23)

ADIAC. PALAZZETTO DELLO SPORT - appartam. complet. e finemente ristrutt. di: ingresso, cucina ab., salone, 1 camera, bagno, ripost., cantina e sottotetto di propr. L. 182 milioni (Rif. 322/75)

QUARTO D'ASTI centro paese, bella posiz., grande casa bifam. ristrutt. di 2 alloggi indip., 150 mq. ciascuno, di: cucina, salone living, ripostiglio, 3 camere, 2 bagni, grande giardino di 1000 mq. L. 575 milioni (Rif. 323/5)

CORSO [redacted] in ottima posiz. appartam. al 2° p. di: ingresso, cucina abit., sala 5 belle camere letto, servizi, 3 arie, luminosiss. + cantina. L. 179milioni (Rif. 324/9)

ZONA CORSO ALBA in recente signorile stabile in panoramico, appartam. libero [redacted] risc. autonomi, rifinitissimo, di: soggiorno, 2 camere, cucina. Box e posto auto. Giardino condomin. L. 235 milioni (Rif. 314/55)

CALLIANETTO [redacted] bifam. ristrutt. di 2 appar[redacted]. di: cucinino, tinello, 2 letto [redacted] bagno, 1400 mq. terreno, box di [redacted] mq. Abit. subito. Ottima posiz. L. 298 milioni (Rif. 325/79)

[redacted] CASALE ottima posizione, appartamento rifinitissimo, libero, soggiorno, 2 camere, cucina, 4° ed. ultimo piano, in recente signorile stabile [redacted] box auto. L. [redacted] milioni (Rif. 307/59)

TORRETTA alloggio 4° [redacted] libero, Complet. ristr. Luminosissimo di: sala, 2 camere, tinello, cucinino, 3 balconi. L. 175 mil. Possib. garage. (Rif. 250/70).

CALLIANETTO VICI-[redacted] rustico rifinitissimo in buona posizione: soggiorno, 2 camere, tinello, cucinino, garage doppio, giardino, cortile indip. 2 lati. L. 165 milioni (Rif. 310/61)

CENTRO - ZONA ANA-[redacted] appart. libero: sala, camera, cucina, lavanderia, 2 [redacted] Ottimo stato, [redacted] aut. metano. L. 196. milioni (Rif. 299/26).

VIA TORCHIO in recente palaz. al 2° P. ingresso, cucina, abit., sala, bagno, 2 letto, rip., 2 box compresi. L. [redacted] milioni (Rif. 272/126).

VIC.ZE VALGERA bellissimo appartamento completamente ristrutturato nel '97 di sala living con cucina, grande bagno e letto, balcone, giardino privato, garage. Risc. autonomo. Rifiniture [redacted] lusso. L. 208.000.000 (Rif. 277/3).

CASABIANCA casale magnifico rifinit. in splendida posiz. dominante e riservata, ristrutturato finem. e con gusto. Ampio salone, cucina, 5 camere, 3 bagni. Alloggetto custode. Garage, loc. deposito, legnaia. Immerso in 50.000 mq. [redacted] terreno in corpo unico. Ottima opportunità. L. 730 mil. (Rif. 291/54)

[redacted] appartamento panoramicissimo, [redacted] posto. [redacted] camere, cucina, [redacted] L. 158 milioni. (Rif. 289/17).

VALTERZA [redacted] magnifica posizione di 6 vani, [redacted] ristrutturare con 6.000 mq. c.a. di terreno. L. 125. milioni (Rif. 216/14).

CINTURA DI ASTI in costruendo villaggio signorile vendesi 9 ville monofam. con [redacted] di lusso di c/a 400 mq. coperti [redacted] 1.800 mq. di giardino. Prezzi interessantis. (Rif. 243/50)

[redacted] bella villa bifamiliare con 1.700 mq. [redacted] giardino recintato, garage per 6 auto. Risc. gas. (Rif. 244/52).

SERRAVALLE in bella posizione, porzione di cascin. con possib. costruzione 140 mq. + mansarda e porticato. Splendide arcate. Orto. Prezzo Affare. L. 59 mil. (Rif. 179/74).

VALENZANI casa indip. 8 lati, buono stato, di 3 camere, cucina, bagno, cantina. Giardino. (Rif. 222/83).

PORTACOMARO posiz. panoram. [redacted] 2 lotti terreno edific. con progetto approvato per costruz. ville unifam. N. 1 lotto L. 125 milioni; N. 2 lotto L. 135 milioni (Rif. 279/115).

VIGLIANO ALTO centro paese, casa in posizione panoramica con splendido terrazzo, sala, 4 camere, cucina, garage, giardino. L. 143 milioni (Rif. 248/57).

ASTI lotto di terreno agricolo di c/a 3.500 mq. ottima esposizione, comodissimo alla città. L. 13 milioni. (Rif. 301/38).

VIA TRILUSSA vendesi garage con accesso cancello automatico. Ottima occasione. L. 16 milioni (Rif. 281/116).

QUARTO INF. casa su 2 piani ott. ristrutt., di 4 camere, 2 bagni. [redacted] doppio + [redacted] camere da riattare [redacted] Comoda al [redacted] L. 217 milioni (Rif. 295/45).

PIAZZA MARTIRI DELLA [redacted] - affittasi box auto (Rif. 271/30)

IMMOBILI IN PROVINCIA

[redacted] ottima occ[redacted] casa su 2 p., buona metratura e posizione. L. 50 milioni (Rif. 122/119).

[redacted] in splend. posiz. panoramica, casa nuova costruz. su 2 p. - P.T.: garage + ingresso + tinello con camino + servizio; P. 1°: ingresso + 3 letto + servizio + mansarda. Terreno 1200 mq. Ottimo affare. L. 270 milioni (Rif. 328/92).

VILLADEATI casa panoram. arredata: cucina, soggiorno, bagno, 2 letto, terrazzo, garage, cantina, libera 3 lati, cortile indip. L. 92.500.000 (Rif. 321/73)

ASTI-ALBA intero stabile di 2400 mq. con pavimenti in granito e marmo, adatto grande distribuz. o centro direzione. Informazioni in ufficio. (Rif. 320/72)

VINCHIO (paese) - in posiz. panoramica, casa colonica indip. su 3 lati, da ristrutt. parzialm. con terreno circ. L. 110 milioni (Rif. 315/65)

ALFIANO NATTA VIC.ZE - casa abitab., comoda ai servizi, anche bifam.; P.T.: [redacted] vani, bagno, terrazzo; 1° P.: 4 vani, bagno. Cantina, locali sgombero. Terreno 800 mq. L. 148 milioni (Rif. 317/67).

MONTALDO SCARAMPI - grande casa in centro paese, complet. ristrutt. P.T.: salone-tavernetta + bagno + cantina. Garage. P. 1°: 2 letto + cucina abit. + bagno [redacted] ampia terrazza panoram. L. [redacted] milioni (Rif. 318/69)

TONCO in bella posizione semicentrale casa da ristrutturare, ampia metratura [redacted] servitù, di 4 vani, garage, bella cantina, locali sgombero, cortile. Affare unico. L. 35 milioni. (Rif. 258/10).

[redacted] **VIC.ZE** rustico indip. su 4 lati di 9 camere, fienili, grandissima cantina e 3 loc. mattoni a vista. Terreno indip. 2.000 mq. L. 80 mil. (Rif. 280/19).

REFRANCORE casa collinare di 5 vani ristruttur., garage, 2.000 mq. di terreno. L. 115 milioni. (Rif. 211/24).

REFRANCORE VIC.ZE in zona collinare, splendida posizione rustico da ristrutturare su 2 P. 4 [redacted] + 2 ampi locali sgombero, bella cantina, cortile [redacted] orto [redacted] [redacted]mità, indip. su [redacted] lati. L. 85 mil. (Rif. 234/1).

MONTEGROSSO casa in ottima posiz. abitabile di [redacted] vani, 2 bagni, mansarda parlinata, cantina + antistante fabbricato con garage, camera e tavernetta. 4.000 mq. di terreno. L. 175 milioni (Rif. 71/68).

MONTEGROSSO grande casa in posizione dominante su 2 piani, 320 mq. abit. splendide volte, bellissima cantina di 100 mq. Terreno 560 mq. L. 275 mil. (Rif. 190/33).

[redacted] **SCARAMPI** [redacted] indip. da sist. in splendida posiz. 7 vani, portico, cantina. 1.300 mq. terreno L. 70 mil. (Rif. 237/25).

[redacted] **DESIDERIO [redacted] CALLIANO** [redacted] splendida posiz. Indip. 4 lati, su 2 piani, [redacted] vani, servizio, box. Terreno circ. L. 225 milioni (Rif. 290/18).

[redacted] centro paese, rustico [redacted] 5 vani, locali sgomb., cantinato, buona esposizione. L. 75 mil. (Rif. 265/27).

[redacted] **BAD.** rustici [redacted] su 2 piani di ampie dimensioni, panoramico con cantinone, splendido. 54.000 mq. terreno. Adattissimo agriturismo. L. 135 milioni. (Rif. 284/117).

GRAZZANO BAD porzione di casa. 4 camere, bagno, terrazzo. 4.000 mq. Terreno indip. Bella posiz. L. 80 mil. (Rif. 146/44).

TONCO in splendida posiz. collinare, in recente signorile stabile con giardino condominiale, vendesi fraz. appartamenti in ottimo stato di diversa metratura con annessi garages. Possib. di accorpamento di più unità immobiliari. Puoi acquistare con L. 25 mil. + mutuo. (Rif. 263/21).

CASTELLO D'ANNONE caseggiato [redacted] paese su 2 P. da ristrutt. di c/a 200 mq. + loc. magazzino di 160 mq. su 2 P. L. 155 milioni (Rif. 300/29).

ROCCHETTA TANARO casa libera su 3 lati, centro paese, su 3 P. di sala, 2 camere per P. + 3 bagni, garage. Abit. subito. Prezzo affare. L. 89 milioni (Rif. 169/62).

ROCCHETTA TANARO bella posiz. collinare, casa completamente ristrutt. impianti a norma, [redacted] abitabile, salone, [redacted] letto, loc. di sgombero. Adatto ampl., 1.800 mq. di terreno [redacted]. L. 190 milioni (Rif. 221/20).

MONTIGLIO casa abit. 1° P. sala, cucina, ingresso, 2° [redacted] 2 letto, bagno P.T. negozio, loc. sgomb. L. 87 mil. (Rif. 145/43).

MONTIGLIO (Lago di Codana) posizione incantevole rustico su 2 piani da ristrut. 100 mq., libero [redacted] 3 lati. L. [redacted] milioni (Rif. 252/81).

MONTIGLIO LAGO DI [redacted] [redacted]sa complet. ristrutt. salone con camino, 2 camere, cucina, garage, cantina, terrazzino, giardinetto 250 mq. orto. Occasione unica. L. 118 mil. (Rif. 287/16)

S. MARIA CASTAGNOLE LANZE grande casa in posiz. dominante, [redacted] [redacted] nuovo, mai abitata. Tutta cintata. P.T.: cantina, locale caldaia. P.R.: cucina, salone doppio con camino, camera, bagno. 1° P.: 5 camere, balcone. Giardino [redacted] terreno L. 248 milioni (Rif. 292/40).

S. ANTONIO DI CANELLI rustico collin. panoram. da ristrutt. con progetto approvato, non isolato. Prezzo affare. L. 59 milioni (Ril. 296/46).

NIZZA (Bruno) casa fine secolo ristrutt., immersa in 90.000 mq. di terreno recint. Adatta a centro ippico o agriturismo. Comoda ai servizi e alle strade provinciali. (Rif. 303/47)

ZANCO [redacted] da ristrutt. libera su 3 lati, 8 camere + grande stalla e fien. [redacted] porticato in [redacted] stato in bei mattoni a vista. Cortile indip. 1.500 mq. orto, giardino, ottima e panoramica posiz. L. 87 milioni tratt. (Rif. 283/123).

FERRERE D'ASTI collin. su 2 P. libera su 3 lati di P.T. garage, legnaia, sala, cucina, servizio. 1° P. 2 camere, cascina. Ristr. in gran parte, predisposta per tutti gli impianti. Orto, giardino, cortile. L. 78 milioni (Rif. 151/11).

FERRERE (Collina S. Secondo) rustico da ristrutt. con progetto approvato per [redacted] + servizi, libero su 3 lati + 4.000 mq. di terreno, ben esposto, L. [redacted] mil. (Rif. 305/49).

[redacted] [redacted] in posiz. splendida, [redacted] vani, porticati, cantina, garage, 6.000 mq. terreno circ. L; 240 milioni (Rif. 235/4).

VILLAFRANCA VIC.ZE strutt. di villa tampon. su [redacted] P. di 120 mq. per Piano con 2.500 mq. terreno [redacted]. comoda linea auto[redacted] per Torino. Ottima posiz. L. 185 milioni (Rif. 285/6)

COCCONATO casale del primo Novecento finemente ristrutturato, circondato da giardino con piante secolari [redacted] terreno recintato, composto da legge, porticati, 12 camere, biservizi. Ottimo affare. L. 380 milioni (Rif. 309/113).

VILLAFRANCA cascina soleggiata, indip. su 4 lati, 1.200 mq. di terreno, 8 vani, servizi, 2 porticati. L. 218 milioni. (Rif. 273/2).

MURISENGO caratteristica casa inizio secolo [redacted] 8 camere + giardino. Particolo[redacted] soffitti a cassettone. Magnifico panorama. L. 130 milioni (Rif. 217/99).

CERRINA [redacted] dominante tutta ristrutturata, libera 3 lati, impianti termo, luce, acqua, [redacted] camere, [redacted] bagni, mq. 270 calpestab. + 2 garages, cortile indip., giardino, orto 350 mq. Lire 228 milioni (Rif. 308/60).

BUBBIO - SANT'ANTONIO cascinale panoramico di 8 camere+porticato, garage, mq. 6000 terreno circ. Posiz. collinare molto soleggiata. L. 118.500.000 (Rif. 312/13)

QUATTORDIO - apparta-[redacted] in villino su 3 p., [redacted]: 2 letto, [redacted] abitab., sala, servizio, ripostiglio. Garage. Cantina. L. 105 milioni (Rif. 313/30).

AZIENDE E ATTIVITÀ [redacted]

CENTRO STORICO (Via Brofferio) - 3 locali vuoti, 2 velrine, volline [redacted] botte, [redacted] laboratorio-magazzino-deposito. L. 118 milioni (Rif. 316/66).

CEDESI BAR - con giochi Totocalcio, Enalotto, Sisal, etc., tavola fredda, ampio dehor. Altissimo fatturato dimostrabile. Informazioni esclusivamente [redacted] ufficio (Rif. 319/71).

LATTERIA-BAR orario diurno, posizione strategica, chiusura domenicale. Attività avviatissima. (Rif. 269/112).

OTTIGLIO cedesi panetteria e alimentari, unica in paese. Ben avviata. Alloggio compreso. Prezzo interessante. (Rif. 294/42).

LOC. TURISTICA MONF.TO cedesi per motivi di salute famoso e avviatissimo ristorante (Rif. 282/39).

MURISENGO cedesi avviato bar centr[redacted] paese con sala giochi, sala riunioni, campo bocce. Vero affare. (Rif. 293/41).

C[redacted] STORICO - ADIAC. P.ZA STATUTO ottima ubicazione loc. negozio con retro e wc. 40 mq. ca. Libero. L. 105 milioni (Rif. 302/38)

ASTI per motivi di salute cedesi pelliccería artigianale [redacted] zona di forte passaggio. Ottima clientela. Tab. IX-XIV. Buon giro d'affari. L. 93 mil. (Ril. 304/48).

ASTI centralissimo ben avviato negozio intimo Tab. XIV/C1, affitto [redacted] cedesi per motivi fam. L.39.500.000 (Rif. 286/7)

E' il fenomeno Mitsubishi dell'anno: in poco più di 4 metri scoprite uno spazio inaspettato per 5 persone. Godetevi questo spazio con la potenza del motore 1,3 16 valvole o con il rivoluzionario motore benzina a iniezione diretta 1,8 GDI, che solo Mitsubishi vi può offrire.

GDI Gasoline Direct Injection

Garanzia 3 anni [redacted] 100.000 km - Per Informazioni: Numero Verde 167 369463 - www.mitsuauto.it

MOTORS

Venite a scoprirla dai Concessionari Mitsubishi anche sabato 17 e domenica 18.

Oggi a Mombercelli tra bancarelle di prodotti tipici e pranzo in piazza

Il tartufo fa tappa in Val Tiglione

Prezzi sempre elevati (300 mila l'etto)

A lato una bancarella di tartufi durante una precedente edizione della fiera di Mombercelli. Sotto il sindaco Renato Canapero

MOMBERCELLI. La «carovana» dei tartufi, oggi si sposta in Val Tiglione: la festa di Mombercelli, piccola capitale della zona a Sud del Tanaro, ospiterà una delle fiere più belle, arricchita da bancarelle di merci varie, oggetti d'artigianato, prodotti degli orti e conserve di vario genere, proposte dagli agricoltori della [illegible]. Ovviamente, «re» della giornata sarà il tartufo: dalle 10 fino alle 13, sulle bancarelle allestite in piazza Alfieri, saranno esposti i pezzi migliori: «La stagione è per il momento piuttosto avara - anticipa il sindaco Renato Canapero - ma i nostri "trifulau" ci hanno promesso che faranno il possibile».

I prezzi restano elevati: sulle piazze di Montiglio e Castagnole Monferrato e sui mercati albesi, i tartufi si aggirano intorno (e superano), le 300 mila lire l'etto.

Nell'edizione di quest'anno, in piazza Alfieri ci sarà più spazio per gli stand delle Pro loco, [illegible] formula simile a quella delle Sagre astigiane o del Monferrato in tavola della primavera nicese: i visitatori potranno degustare varie proposte gastronomiche e comporsi un menù a scelta), portandosi poi i piatti ai tavoli allestiti nel Palatenda. Per i più freddolosi, ci sono anche posti nella sede della Pro loco in via Bogliolo.

Questo l'elenco degli stand con le loro proposte: Belveglio (bruschetta, bollito e bagnet), Cortiglione (friciula e zabaglione), Mombercelli (tomino ai tartufi, peperoni con bagna cauda), Montegrosso (salciccia, bunet), Nizza (farinata), Sessame (risotto al ragù di carne), Vigliano (polenta e spezzatino, patate fritte), Vinchio minestrone tajarin e fagioli e friciule). Il costo medio di un pranzo si aggira intorno alle 20 mila lire.

Un cenno a parte meritano i ristoranti - locali, che hanno aderito alla manifestazione con menù al tartufo a prezzi particolari (dalle 35 alle 40 mila lire). Chi vuole sedersi comodamente a tavola per assaporare i piatti tipici può prenotare alla «Locanda Fontanabuona» (0141/955.477), all'agriturismo «La Greppia» (0141/955.906), «Da Enzo» (0141/955.909). Ci [illegible] già prenotazioni per intere comitive, da Torino e dalla Lombardia.

A mezzogiorno, premiazione dei tartufi: al migliore «piatto», alla «trifula» più profumata ed infine alla bancarella più accattivante. In palio, tre dipinti del pittore Antonello Vinci, che hanno come protagonisti i tartufi, il [illegible] da [illegible]a ed i colorati banchi, simbolo del mercato.

Per tutto il giorno non mancheranno momenti di spettacolo: durante la mattinata la Banda musicale percorrerà le vie del centro e nel pomeriggio il gruppo rocchettese «Controcorrente», terrà un concerto in piazza Alfieri. Dalle 16, al Museo [illegible] arte moderna, proiezione di filmati del fotografo Giuseppe Ivaldi, girati negli anni passati, sulle varie feste dal paese.

TURISTI SVIZZERI

Vivere la cerca in diretta

E' stato quasi [illegible] anticipo della Fiera di oggi. Un gruppo [illegible] svizzeri di Friburgo, è arrivato [illegible] paese con una richiesta precisa: assistere alla [illegible] del tartufo, per conoscere meglio il fascino del «tuber magnatum», le fatiche dei raccoglitori e [illegible] bravura dei loro cani. Richiesta accolta da uno dei più celebri «trifulau» della Val Tiglione, Egidio Gagliardi. Con il suo cane Leo, ha regalato agli svizzeri immagini preziose della cerca e momenti piacevoli con degustazione [illegible] vini e prodotti locali. «Egidio - racconta il consigliere comunale Roberto Giamello, che insieme alla famiglia Gagliardi ha organizzato l'appuntamento - ha preparato un banchetto con bagnetti, salumi, peperoncini con capperi e acciughe, vini della cantina sociale e grappe della distilleria Astigiana». La giornata è finita con scambi di indirizzi ed un invito al Consorzio Valli Belbo e Tiglione, per la prossima manifestazione gastronomica a Friburgo.

Oggi verranno proiettati i filmati del fotografo Giuseppe Ivaldi

Fiere e sagre da ricordare

E nel museo del paese opere di grandi maestri

MOMBERCELLI. Una delle proposte più curiose della Giornata del tartufo, arriva dal Museo di arte contemporanea (nelle ex carceri, a pochi passi dalla centrale piazza Alfieri): dalle 16, i visitatori potranno assistere alla proiezione di filmati sulle passate [illegible]dizioni delle fiere [illegible] sulle feste paesane [illegible] un tempo. Fedelmente registrate dal fotografo, ora scomparso, Giuseppe Ivaldi, che nel suo negozio della Piana, per più di trent'anni ha immortalato in foto e video, i momenti salienti della vita della Val Tiglione. «Una preziosa raccolta - sottolinea il consigliere Roberto Giamello - che i familiari hanno affidato al Comune. Sarà interessante per molti visitatori vedere com'era la [illegible] negli Anni '60 o '70 e i mombercellesi potranno riconoscersi nelle immagini». L'iniziativa è ospitata dal moderno museo, l'unico che nell'Astigiano offre la possibilità [illegible] vedere i capolavori di maestri come De Abate, Gazzera, Pippo Oriani, Ruggeri, Vedova, Boisecq, Mastroianni, Mino Rosso, Mario Lisa, Terzolo, Maccari, Brunori, Spazzapan. Nelle accoglienti sale c'è anche un inconsueto soggetto biblico di Giuseppe Manzone, oltre ad un dipinto della scuola del Moncalvo (XI secolo). Il museo si può visitare ogni domenica, dalle 10,30 alle 12,30 e dalle 15 alle 19, ma è anche possibile, per gruppi o scolaresche, ammirare le tele nei giorni feriali, prenotandosi in Comune (0141/955.121).

L'ex carcere e oggi [illegible] dove [illegible] proiettati video sulle passate fiere

Liste nozze
CASALINGHI
ARTICOLI DA REGALO
VASTO ASSORTIMENTO DI STUFE A LEGNA
GHIGNONE
Vi invita a visionare l'esposizione di stufe alla
GIORNATA DEL TARTUFO
MOMBERCELLI - Piazza Alfieri 10
Tel. 0141 955224

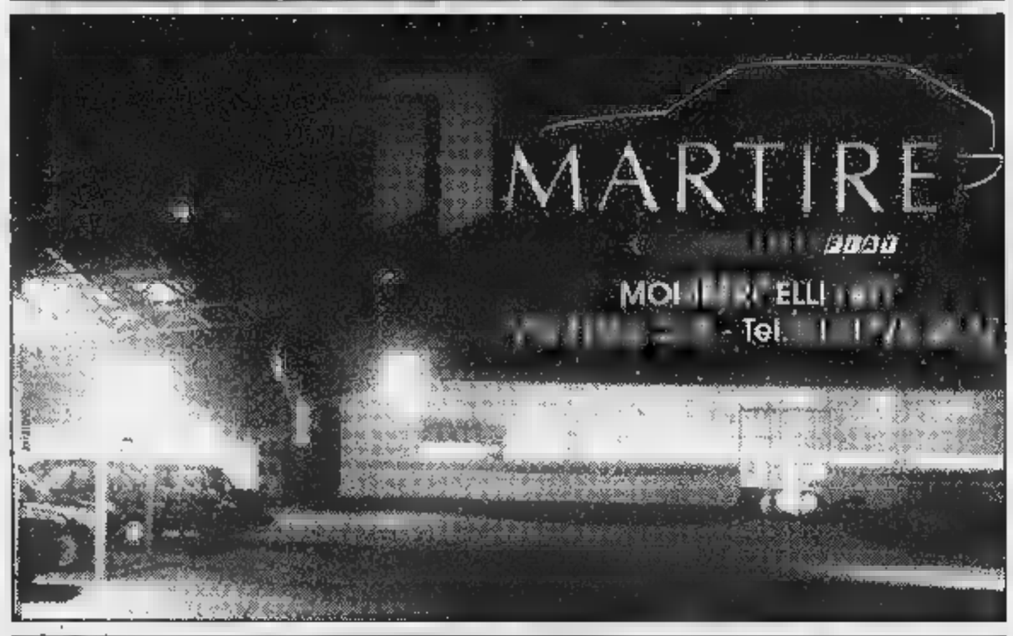

ENOTECA
COLLI ASTIANI
di Bertolino s.n.c.

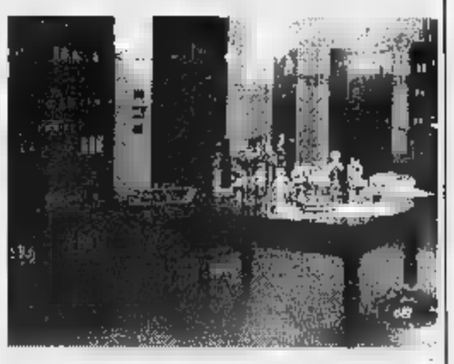

Vendita
vini pregiati locali
Distillati
Prodotti biologici
e tipici delle nostre terre
Confezioni regalo
Cesti natalizi
APERTO LA DOMENICA
Via Agliano 9 MONTEGROSSO (AT)
0141 953062 - Fax 0141 951 77

LE SEGUENTI PRO LOCO IN FESTA

Saranno presenti con i loro piatti al Palatenda di Piazza Unione Europea

BELVEGLIO	Bruschetta Bollito [illegible] bagnet
CORTIGLIONE	Friciule Zabaglione
MOMBERCELLI	Tomini tartufati, Cacciatorino Peperoni in bagna cauda
MONTEGROSSO	Salcicciotti alla piastra Bönet della nonna
NIZZA MONF.	Belecauda (farinata di ceci)
SESSAME	Risotto [illegible] sugo di carne
VIGLIANO	Polenta e spezzatino Patatine fritte
VINCHIO	Tajarën e fasö Friciule

COMUNE **PRO LOCO**

MOMBERCELLI

PROGRAMMA:

DOMENICA 18 OTTOBRE

Ore 10,00

Apertura mercatino dei tartufi - Alla vendita parteciperanno tutti i triolao della zona con partite di tartufi di diversa pezzatura.

Esposizione degustazione [illegible] vendita vini e prodotti locali.

In un suggestivo mercato allestito sotto i portici [illegible] sulla piazza del Comune saranno messi in vendita, con i tartufi, altri prodotti locali (mele, uva, miele vini D.O.C. e da tavola, grappe, dolci, ecc.).

Un concerto musicale del gruppo bandistico di Mombercelli allieterà gli ospiti nel corso della mattinata.

Come tutte [illegible] domeniche sarà possibile visitare il [illegible] Civico d'Arte Moderna

Calcio Eccellenza: le due città, alleate nel turismo, «nemiche» in campo

Albese-Asti, oggi la pace non conta

I «galletti» puntano sull'ex Schiavone

[illegible] Oggi esordisce sulla panchina rossoblù Vito Sollazzo. L'allenatore sindacalista (è segretario provinciale della Cisl) ha preso il posto lunedì del dimissionario Silvio Tealdi. Il Sandamianferrere gioca in casa alle 15,30 con il Gassino, nella 6ª d'andata nel torneo di Promozione. Le due squadre sono appaiate a quota quattro punti. Nelle file sandamianesi mancherà Dellagaren, squalificato. An[illegible] fuori il portiere Cimino per infortunio, giocherà il suo vice Lo Fiego. In avanti agiranno Sorba, Altomonte e Porrino. [e. a.]

CANELLI. Arriva il San Mauro oggi (ore 15,30) allo stadio Aliberti. Il Canelli sta vivendo [illegible] momento magico, con il secondo posto in Promozione, staccato di due punti dal Monferrato. Biasi difende la sua imbattibilità, che dura ormai da 450'. [fi. l.]

DON BOSCO. La formazione sale[illegible] ospita al «Censin Bosia» (ore 15,30) il Castagnole Piemonte. Il tecnico Marco Rossi recupera Parlagreco, Cossetta, Vallisneri e Agnello ma deve rinunciare a Rubba e Rosso. Incerti Di Leo e Rubba. Il Don Bosco ha 8 punti nel girone E di Prima, i suoi avversari 7.

La partita sarà preceduta alle 14 da un'esibizione delle scuole calcio del Parma. [e. a.]

[illegible] VILLANOVA. L'undici di Enrico Pasquali affronta fuori casa la Poirinese nel girone E di Prima. Unico assente Sisca. I villanovesi [illegible] di con 10 punti, la squadra torinese è quarta a quota nove. [e. a.]

MONCALVESE. Trasferta insidiosa per la Moncalvese, capolista del girone H di Prima. Gli sferamici saranno ospiti del Piovera, che è secondo staccato di due punti. Solo Accornero, leggera distorsione al ginocchio, [illegible] in dubbio. [e. a.]

[illegible] NIZZA. La squadra di Maurizio Venturi gioca a Strevi (girone H di Prima). Due gli assenti per squalifica: il portiere Quaglia e l'attaccante Barida. [fi. l.]

SECONDA CATEGORIA. Girone M (4° turno, [illegible] 15,30): Castagnole Lanze-Junior Canelli; Nicese-Favari; Provillafranca-Castelnovese; Rocchetta-Riva; San Luigi-Mombercelli; Vinchio-/Vaglio-Castelnuovo.

Girone P: Calliano-Ronzonese; Mazzola-Luese; Molinese-Napoli Club; Occimiano-Bassignana; Popolo-Mirabello; Refrancore-Junior Casale; Sale-Quargnento. [e. a.]

[illegible] Girone A (3° turno, ore 15,30): Bubbio-Stabile; Calamandrana-Montemagno; Masiese-Cerro; Real Betis-Nizza; S. Domenico Savio-Quattordio. Girone B: Buttigliera-Praia; Valfenera-Gymnasium.

Tamburello D

Cortanze gioca per lo scudetto

CORTANZE. Il Castello di Cortanze insegue un sogno tricolore. La formazione astigiana, vincitrice del campionato di serie D, è impegnata oggi alle 14 sul campo di Borgo Satollo in provincia [illegible] Brescia contro il Castelnuovo Veronese. In palio c'è lo scudetto di categoria. «Siamo già contenti di es[illegible] arrivati sin qui - dice il giocatore e dirigente del Cortanze Ferdinando Magnone - Se perderemo non ne faremo un dramma. Il nostro obiettivo principale [illegible] la promozione in C e l'abbiamo già raggiunto».

La squadra sarà composta da Magnone [illegible] Marengo a fondo campo; Cussotto mezzavolo; Anselmo e Fresa terzini. Ri[illegible] Tirone e Tasca.

L'ultima astigiana a vincere il titolo della serie [illegible] è stato il Tonco nel 1993. [e. a.]

ASTI. Mentre tra Asti e Alba è scoppiata la pace e i sindaci Luigi Florio ed Enzo Demaria stringono alleanze turistiche e possibili coivolgimenti paliofili, le due squadre di calcio si affrontano oggi alla stadio San Cassiano alla ricerca [illegible] una supremazia sportiva.

E' il «derby del tartufo»: Albese e Asti avversarie [illegible] [illegible] classica del calcio piemontese, una sfida che continua a essere contraddistinta da una sana rivalità sportiva, al di là [illegible] possibili intese economiche future. Sul campo di gioco sarà partita vera, con i cuneesi in crisi tecnica e [illegible] classifica, risolta al momento [illegible] il licenziamento di Carlo Corongiu, sostituito dall'ex acquese Mario Benzi. [illegible] nuovo mister eredita [illegible] compagine al penultimo posto [illegible] appena due punti in graduatoria. I galletti (con il lutto al braccio per la scomparsa di due ex dirigenti, Carletto Ragazzi e Pietro Baudino) sono secondi, a una lunghezza dalla capolista Moncalieri. Con 10 reti l'Asti ha il miglior attacco del girone, anche se oggi mancherà lo squalificato Di Bartolo (capocannoniere con 4 gol).

Cosimo Schiavone sarà l'unico ex in campo: nelle ultime due stagioni il regista dell'Asti ha vestito la casacca albese, realizzando oltre trenta gol e lasciando parecchi rimpianti. Nelle file dei cuneesi gioca invece un astigiano: Salvatore Fusco, che l'anno passato era in forza al Canelli, dopo aver militato nel Sandamianferrere [illegible] nell'Asti Sport.

«Sarà una bella emozione affrontare l'undici biancorosso - dice il trentunenne centrocampista -. Ritrovo da avversari degli amici come Biasi e Schiavone. Vivendo ad Asti è una partita che sento moltissimo».

Da astigiano ha trovato «ad Alba una maggiore imprenditorialità nel gestire lo sport. A seguirci negli allenamenti non ci sono meno di otto, nove dirigenti. Tutti sono vicini alla squadra. Quello albese è un pubblico molto esigente, sicuramente più di quello dell'Asti. L'anno passato [illegible] stati abituati bene: l'Albese occupava le primi posizioni. Adesso rimpiangono soprattutto Schiavone: la sua partenza ci ha penalizzato parecchio».

L'allenatore biancorosso Franco Delladonna spera di recuperare Capobianco, Spugna e Varona, tutti alle prese [illegible] infortuni di varia entità.

[illegible] **giornata** (ore 15,30): **Albese-Asti**; Alpignano-Villafranca Piemonte; Chieri-Pinerolo; Cumiana-Piobesi; Libarna-Lascaris; Mathi-Fossanese; Moncalieri-Rivoli; Saluzzo-Bra.

Classifica: Moncalieri 11 punti; **Asti**, Pinerolo 10; Fossanese, Cumiana, Bra [illegible]; Rivoli 8; Lascaris, Alpignano 7; Chieri, Villafranca 6; Libarna 5; Mathi, Albese, Saluzzo 2; Piobesi 0.

Enzo Armando

In C2 sfida al Lequio. In A Bellanti-Dotta per il titolo

Balòn: a Mombaldone è gran finale tricolore

MOMBALDONE. Giornata di grande «balòn», oggi a Cuneo e a Mombaldone. Nella capitale della «Granda» alle 14, si disputerà il ritorno della finale scudetto (campionato di serie A) tra le quadrette di Bellanti-Giampaolo (Ipersidis Cuneo) [illegible] Dotta-Rosso (Hotel Royall). All'andata Bellanti si è imposto 11-10: in caso [illegible] una vittoria ciascuno si ricorrerà alla «bella», domenica 25, probabilmente ad Alba.

Ma c'è grande [illegible] anche a Mombaldone, per la prima finale scudetto di C2 (alle 14) tra la formazione di casa e i cuneesi del Lequio Berria.

Un [illegible] speciale per il battitore della Pro Mombaldone, Gianni Aschiero, originario di Mongardino, dopo la fatica fat[illegible] per battere il Mango di Michele Grasso (11-10 il risultato finale).

«E' stata una partita difficile - ha commentato Aschiero - Abbiamo commesso noi degli errori, ma la nostra forza è stata saperci sempre superiori. Così non abbiamo mai temuto il peggio». I problemi più seri, per Aschiero, [illegible] arrivati dal [illegible] fisico: soffre, infatti, di una fastidiosa tendinite al ginocchio destro (per un mancino, quello più sollecitato in battuta) che in giornate umide lo costringe a non forzare. La domenica di riposo di cui ha usufruito non può che giovargli, ma, vista la vittoria della Lequiese di Gianluca Busca su Manfredi di Scaletta Uzzone, le cose potrebbero complicarsi in finale.

Qualunque sia l'esito della finale, per Aschiero la stagione è [illegible] quanto mai positiva. Il mancino di Mongardino spiega l'ambiente che ha trovato a Mombaldone: «E' un bel gruppo quello che si è creato intorno alla squadra». Aschiero non dimentica i suoi compagni di avventura: «Poggio, Garrone, Iberti e la nostra riserva, Stanga, mi hanno dato comunque una mano e lo si è visto chiaramente a Mango dove il risultato era sempre in bilico». Aschiero ha quindi ritrovato [illegible] stesso ed un ambiente che lo ha stimolato per ottenere, a [illegible] anni, la terza finale della sua carriera, dopo quella dell'80 negli Juniores - persa alla «bella» contro Pirero - e quella dell'85 nella serie B, vinta contro l'altro astigiano, Paolo Voglino.

Romano Sirotto

RUGBY C2 [illegible]

[illegible] La squadra del Tanaro [illegible] esordisce con il Volvera

ASTI. Dopo otto [illegible] una squadra astigiana torna [illegible] disputare il campionato di serie C2 dello sport dalla palla ovale.

Oggi, nella partita d'esordio alle 14,30, il Rugby Tanaro (foto) ospiterà al campo del palazzetto dello sport di via Gerbi il Volvera.

La formazione astigiana è allenata da Massimo Levo. [illegible] squadra è formata da alcuni giocatori che in passato hanno militato in C nell'Asti Rugby (Carafa, Spollon, Torchio, Gambino e Cataldo) e dalle nuove leve Dallago, Serpone, Cascio, Galvagno, Fresia, Binello e Pasquetti, l'anno passato in forza [illegible] Cus Torino [illegible] serie B.

Il Tanaro, il cui presidente è Tino De Maio, fa parte di un girone composto da sei squadre: oltre alla compagine torinese del Volvera, ci sono anche il Valle d'Aosta, il Chieri, l'Ivrea e [illegible] Novara.

Le prima tre accederanno ai play off per salire in C1, dove si scontreranno con le migliori compagini liguri.

Il quindici astigiano ha affrontato due amichevoli di preparazione con il Chieri e l'avversario odierno di campionato, pareggiandole entrambe 5-5. La sede della società, che punta a rinverdire i fasti dell'Asti Rugby e sta cercando di allestire un settore giovanile, è al bar Spring in via Petrarca. [e. a.]

[illegible] La Consulcar Comdata affronta stasera alle 21 in trasferta il Valenza, nella seconda giornata del campionato di serie D. [e. a.]

BOCCE. Si conclude oggi, sui campi del circolo «Nosenzo», la Coppa Città di Asti (vi hanno partecipato 400 giocatori di 96 quadrette). Sempre oggi alle 14,30 alla Bocciofila di Calamandrana, si disputa il Giuseppe Garino. [e. ce.]

[illegible] [illegible] corre [illegible] San Paolo Solbrito la settima edizione della «Due Mulini» penultima prova del Campionato Provinciale su strada. [illegible] ritrovo alle [illegible] al Circolo Anspi. [a. r.]

[illegible] [illegible] **CINQUE.** Prende il via domani il campionato di calcetto di serie D organizzato dalla Figc. A Canelli dalle 21 Junior-Costigliole e Da Marcello-Don Bosco. Nella palestra di Baldichieri alle 21 Villafranca-S. Pietro e Astigranata-Annone. [e. a.]

MOTORI. Dalle 14 di oggi, [illegible] Valmanera, gare di «quad cross». Un solo pilota di casa in gara: Gabriele Pia di Montegrosso.

RENAULT KANGOO
L'AUTO DA VIVERE COME VI PARE.
SUBITO.

RENAULT KANGOO C'È. NON PERDETE ALTRO TEMPO, FINALMENTE È ARRIVATO IL MOMENTO [illegible] ANDARE DOVE VI PARE CON L'UNICA AUTO CHE SA ASSECONDARE LA VOSTRA LIBERTÀ. DA [illegible] POI, SARETE LIBERI [illegible] UTILIZZARE LA MULTIFUNZIONALITÀ INTERNA DELLA VOSTRA KANGOO PER FARE E [illegible] SE AMATE VIVERE COME VI PARE, AMERETE KANGOO. E LA AMERETE SUBITO.

VERSIONE	MOTORIZZAZIONE	POTENZA
RN/RT	1.2 INIEZIONE MULTIPOINT	60 CV
RN/RT	1.4 INIEZIONE MULTIPOINT	75 CV
RN/RT	1.9 ECODIESEL	65 CV

IN PRONTA CONSEGNA A PARTIRE DA LIRE 21.650.000. FINANZIAMENTI FINO A 60 MESI*.

* IMPORTO FINANZIATO L. 12.000.000; 60 RATE MENSILI DA L. 237.000; T.A.N. 6,9%; T.A.E.G. 8,06%; A.P.I.E.T. ESCLUSA. SALVO APPROVAZIONE FINRENAULT. OFFERTA [illegible] CUMULABILE CON ALTRE IN [illegible] E VALIDA PER VETTURE PRESENTI IN CONCESSIONARIA.

È un'iniziativa della Concessionaria Renault:

Errebi C. so Alessandria, 445 - Asti - Tel. 0141446411

RENAULT
LE AUTO DA VIVERE

Coccolati i reni.

Acqua S. Bernardo. Così leggera che non solo ti fa bene, ma ti coccola. Ti coccola i reni, la pelle...ti coccola dentro. Bevine quanta ne vuoi e coccolati ogni giorno. Acqua S. Bernardo. Così unica nella sua leggerezza, così unica nella sua bontà... che in più ti coccola.

Acqua S.Bernardo. Così leggera, così leggeri. S.Bernardo

1998 24-25 ottobre

Cantine Contratto

via G.B. Giuliani, 56

Canelli (Asti)

mostra mercato tra mare e collina

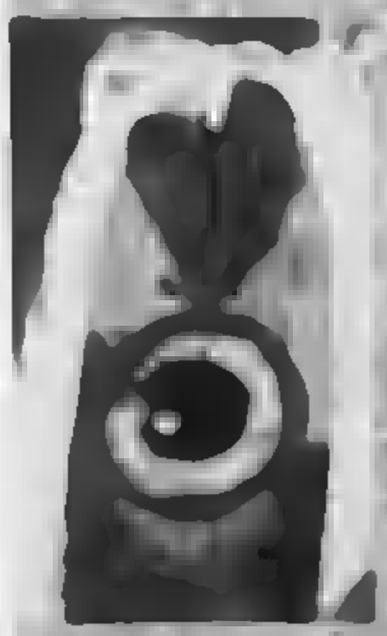

Oggi l'elogio dell'acciuga

Ci vediamo a Canelli per celebrare l'acciuga che "salta nel mare" fino alle valli Piemontesi attraverso l'antica **Via del Sale**

Per ammirare vetri storici di Murano, gioielli, telerie, ceramiche e oggetti che prendono forma ispirandosi alla fauna del Mediterraneo

Per gustare acciughe in barile e in mille modi, **"sposate"** ai grandi ristoratori della zona, in un itinerario arcigoloso inedito e intrigante

Per sorseggiare grandi vini e spumanti dell'antica Casa Contratto dove, nel silenzio delle sue cantine si eleva ... il canto delle sirene

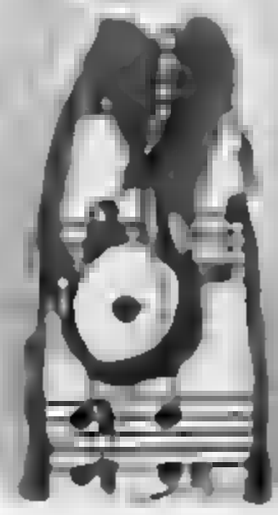

Il sindaco di Ciriè acquista l'ex Ipca, azienda tristemente simbolo della città

Un museo nella fabbrica della morte

«La gente potrà vedere nelle foto cosa c'era cos'è adesso: perché dimentichi»

L'ex Ipca diventata poi Interchim e il sindaco di Ciriè Luigi Chiappero

I dipendenti uccisi dai coloranti sono stati 132. Una strada dedicata a 2 operai

«Adesso, prima vogliu fare aprire i cancelli dell'ex Ipca e far entrare la gente. Far vedere le fotografie di quel che c'era, e mostrare cos'è diventata. Apriremo reparto 18, ne faremo un museo: perchè nessuno dimentichi». Così ha detto Luigi Chiappero, sindaco Ciriè, annunciando l'acquisto, parte Comune, della «fabbrica della morte». tappa che ha un forte valore simbolico: che chiude, non rimargina del tutto, una pagina di storia della città segnata da una lunga catena morti.

Quante siano state, le vittime dell'Ipca, è difficile dire: si è detto e scritto che gli operai uccisi dai coloranti prodotti nei reparti di frazione Borche sono stati 132. Una cifra ufficiale, che parte dai primi casi di tumore vescica diagnosticati nel 1952, e che non tiene conto dei tanti morti invisibili mai nei libri di storia locale. Quelli che non hanno mai avuto giustizia nei processi, e che cominciarono a lavorare veleni fin da quando, all'inizio del olo, i fratelli Ghisotti, trapiantati in Canavese da Milano, fondarono l'azienda.

All'asta bandita dal giudice fallimentare Mirella Prevete si è presentato, l'altro giorno, solo il Comune: 21 mila e metri quadri, con i vecchi reparti, gli uffici e i magazzini, venduti per 650 milioni Palazzo D'Oria. Una commissione preparando progetto per il riutilizzo della vecchia fabbrica: un reparto diverrà un ; in un'altra ala dovrebbero sorgere centro studi di livello universitario e archivio giudiziario sulle malattie professionali. L'Agenzia regionale l'ambiente, infine, collocherà laboratorio. «Vogliamo - sottolinea Chiappero - che proprio nell'ex Ipca si lavori per la salute dei lavoratori, e per la dif dell'ambiente». Della commissione fanno parte il professor Terracini, esponenti del Comune, la Regione e l'Arpa, ma anche i figli di Benito Franza ed Albino Stella, i due operai che licenziati dopo che denunciarono, per prima volta, si moriva all'Ipca. Malati, divennero un simbolo: tanto che adesso, il Comune dedicherà loro una strada. «La loro una battaglia terribile - dice Gianfranco Facchini, vicesindaco e commissario straordinario per la bonifica -. Dicevano che urinavano sangue, e in paese la gente li prendeva per matti». Poco alla volta città capì che proporzioni fosse la tragedia di qu stabilimento. Che, fallita l'Ipca nell'84, finì in mano ad altri imprenditori senza scrupoli, con l'Interchim: prima fallire a volta, la nuova azienda aggiunse quei veleni altre 4 mila tonnellate nocive. «La bonifica si è conclusa - Facchini -: finalmente ci più rischi».

Durante i lavori dal terreno è uscito veleno per mesi. In uno dei reparti le ruspe sono affondate nei solventi blu per metri. Il reparto 18, quello che diverrà museo, mirà pe testimonianza archeologia industriale», dice Chiappero ma anche delle tremende condizioni di lavoro. Si vedranno i giganteschi «tini» in cui gli operai mescolavano i colori con dei bastoni, «tirando su con i mestoli le tinte», dice Facchini. vedranno le panche sulle quali riposavano, coperti di cancerogene. Ci saranno fotografie, i racconti delle vedove che ricordano i loro uomini sudare colore e veleno anche dopo la doccia.

«Entro una settimana - dice Chiappero - sapremo si è fatto avanti un altro compratore: ma credo che nessuno farà vivo. I denari che sborsiamo, secondo la ripartizione dei crediti stabiliti dal giudice, finiranno allo Stato, che ha anticipato più 5 miliardi per portare termine la bonifica. Crediamo che la scelta del giudice sia la migliore: potrebbe consentirci anche di ria- ministero parte dei fondi, per rinvestirli nella riqualifi- dell'area. Gli altri creditori, che avanzano ipoteche per più di 4 miliardi, hanno naturalmente fatto ricorso: si vedrà». Non è il solo contenzioso ancora aperto su frazione Borche: il Comune ha destinato l'intera zona, nel piano regolatore, a servizi di carattere pubblico. Vuol dire il traloco forzato alcune attività che circondano l'ex Interchim. «Contro questa decisione, c'è un ricorso Tar. Cercheremo di aiutare questi imprenditori trovare un'altra sistemazione». Ciò che conta, per la giunta, non è questo. E' che quei fusti arrugginiti che avvelenavano l'acqua la terra non più. che adesso fabbrica, per la città, potrà di- una risorsa.

Giovanna Favro
Gianni Giacomino

IN BREVE

Tesi di laurea sul cieco che è tornato a vedere

NOVARA. Il di un cieco che dopo 38 anni riacquista l'uso della vista in seguito intervento chirurgico è di- spunto per tesi di laurea in psicologia. Al centro della vicenda un novarese, Gaetano Baviera (nella foto), anni, presidente provinciale dell'Unione ciechi dell'Associazione mutilati invalidi. L'uomo è diventato oggetto di studio da parte di una studentessa in psicologia all'Università Torino, Emanuela Armaldi Riva Ligure (Imperia), che per un anno ha studiato gli aspetti emozionali e clinici. Baviera, perfettamente inserito nel mondo dei vedenti, in parte è ancora dotato di percezioni da non vedente. In un esperimento ha dimostrato, ad esempio, di segnare come cieco: «Il riacquistare la vista ha sconvolto le modalità di rappresentazione».

Fiera del tartufo oggi a Moncalvo

Doppio appuntamento, oggi e domenica 25, con la Fiera del tartufo. mostra-mercato porterà preziose (oltre 300 mila lire l'etto) trifole altri prodotti (funghi, vini, formaggi) in piazza Carlo Alberto. Al- 12,30 saranno assegnati i riconoscimenti del trofeo «Tartufo d'oro». Alle 13 pranzo nelle sede della Pro loco. Mostre e spettacoli completano la giornata. Sempre oggi, altro appuntamento i tartufi a Mombercelli.

Controlli fiori «extracomunitari»

SANREMO. Il ministero dell'Agricoltura, per salvaguardare la floricoltura «made in Italy» dall'importazione selvaggia fiori dai paesi extraeuropei, ha varato una specifica «Commissione parlamentare». Ha detto Pierluigi Carini, portavoce Cobas-Fiori: ministero ha accolto la mozione presentata in Parlamento dalla Lega e da An, da noi sollecitata, perchè in Italia si controlli il livello fitosanitario dei fiori provenienti dal Terzo Mondo».

«Gratta vinci» miliardario in

MONDOVI'. Un miliardo al «gratta vinci». Il biglietto vincente stato venduto nella tabaccheria di Carlo Griseri e Rosalia Avagnina (nella foto), in via Ripe, a Mondovì.

Il fortunato acquirente, che sarebbe un cliente abituale della rivendita, si è presentato nel tardo pomeriggio di venerdì, con tagliando sul quale è comparsa la combinazione vincente delle quattro farfalle. «Si tratta di un uomo dall'età apparente di 40 45 anni» racconta la coppia monregalese, che quarant'anni possiede il negozio.

aggiungono: «Non lo mai visto prima. Poi ci ha ritelefonato per ringraziarci, era decisamente euforico. Anche al Monopolio di Stato hanno confermato che il biglietto vincente, senza dubbio».

Piscina comunale «salta» la riapertura

VERCELLI. La riapertura della piscina comunale rischia di slittare alcuni mesi. Infatti sono in alto mare i lavori nell'impianto di via Baratto, al punto che non neppure stata stabilita un'eventuale data per l'ispezione della commissione di vigilanza che dovrà dare il nullaosta alla riapertura. E si sta prolungando pure l'attesa per l'assegnazione degli impianti al gestore, dopo la gara di appalto fra imprese.

«Canzoni partigiane sono da riscoprire»

BIELLA. Le canzoni partigiane nosciute circa 200, devono essere riscoperte le centinaia di varianti e i canti che appartengono al periodo della Repubblica sociale italiana. Lo ha sostenuto Alberto Lovatto, direttore dell'Istituto Storico della Resistenza di Borgosesia, nel del convegno «Canzoni e Resistenza». «Negli anni Settanta - ha spiegato Lovatto - ricerca si era fermata, oggi sarebbe giusto aprire parentesi anche a proposito della Repubblica sociale».

Acqui sceglie tempo

ACQUI TERME. Sono Indro Montanelli (foto) e Alberto Sordi i prescelti come «Testimoni del tempo» nell'ambito del 31° Acqui Storia, il premio letterario istituito in memoria del sacrif della Divisione Acqui a Cefalonia. La consegna avverrà sabato se al Teatro Ariston. Se Montanelli ha già fatto sapere che sarà presente, c'è incertezza ancora sull'arrivo di Alberto Sordi. I due nominativi avrebbero dovuto essere comunicati ufficialmente domani, dalla Fondazione Cassa di Risparmio di Alessandria, sponsor dell'iniziativa, ma la notizia è trapelata in anticiad Acqui, creando non poco imbarazzo. I vincitori dell'Acqui Storia quest'anno sono: Maurilio Guasco e la coppia Elena Aga Rossi-Victor Zaslavsky per la sezione storico-scientifica; Silvio Bertoldi per quella divulgativa.

Genova, per il metrò arrivano miliardi

GENOVA. Sono in arrivo 40 miliardi dal ministero dei trasporti per affrontare un nuovo tratto della Metropolitana di Genova: si tratta della linea via Brin-via Canepari il capolinea dlela Val Polcevera. Altri miliardi potrebbero recuperati dai fondi per le depresse. Infine, si spera di ottenere 56 miliardi per alla stazione ferroviria di Brignole che l'altro capolinea. Genova spera di concludere nel 2004.

Arriva la terza corsia tra Verrès e Ivrea

AOSTA. Nel futuro della Società autostrade valdostane c'è una terza corsia da costruire Verrès e Ivrea (Ativa permettendo, che gestisce il tratto Quincinetto-Torino) per far fronte forte aumento di traffico previsto nei prossimi anni. La società ha già sottoposto l'ipotesi ai vertici di Anas e ministero dei Lavori Pubblici. E' previsto anche il rifacimento di tre svincoli in Bassa Valle e, dal '99, una nuova area di servizio Brissogne.

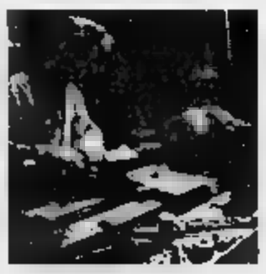

Artigianato piemontese 6 mila occupati in meno

TORINO. Tremila nuove imprese, 6.000 occupati in meno: i chiaroscuri dell'artigianato piemontese che emergono dal rapporto annuale redatto dall'Assessorato regionale piemontese. Il saldo attivo tra le imprese create (10.000) e quelle che hanno l'attività (7.000) nell'ultimo anno evidenzia vivacità del comparto migliore che in Lombardia (+2,100) in Veneto (+1.300). Nell'anagrafe regionale delle imprese artigiane, le aziende sono ora 122.149, con calo complessivo 1,3% nell'ultimo quinquiennio, periodo in cui il comparto ha perso 4.000 addetti (-15%). La flessione occupazionale, negli ultimi cinque anni, è stata marcata soprattutto nel comparto manufatturiero (-22,4%) e nei servizi (-15,3%). L'unico incremento nel numero delle imprese, '92 al '97, si è verificato nelle province di Asti (+4,7%), Cuneo (+4,3%) e Verbania (+1,1%).

Esponente di Forza Italia e un consigliere comunale di Torino accusati di aver truccato la vendita di terreno

Truffa all'anziana che dovevano «tutelare»

«Processate l'ex assessore di Pino»

L'ex assessore Marcella Bongioanini e il consigliere Pier Giorgio Patriarca

L'esponente politica «Non ho approfittato di quella donna, ho agito in buona fede»

«Ho agito in buona fede. ho approfittato di quell'anziana signora. Chi parla è Marcella Bongioanini, assessore all'assistenza Pino, eletta nelle liste For- Italia. E ora coinvolta in una brutta storia giudiziaria: è accusata assieme al consigliere comunale, l'avvocato Pier Giorgio Patriarca, anche lui di Forza Italia, di aver cercato di appropriarsi dei beni della donna che le stata affidata in tutela. Teresa, quella signora di anni, ridotta a 30 chili, larva, ricoverata in una casa di cura, aveva bisogno di protezione, di aiuto. Non aveva parenti in grado di preoccuparsi di lei e per questo era stata affidata all'assistenza del Comune. Perché fosse protetta, non spogliata dei suoi beni.

Il pm Vittorio Corsi ha chiesto il rinvio a giudizio dell'ex Bongioanini (le è stata ritirata la delega per questa vicenda), del consigliere di Torino, Patriarca, del geometra Giuseppe Viotti che fece la perizia sulla e il terreno, e di Roberto Benedetti che aveva già firmato il compromesso d'acquisto. Sono difesi dagli avvoi Giordanengo, Anglesio, Marta e Comellini. Le vanno dall'abuso alla turbativa d'asta, alla truffa, al falso. L'udienza preliminare è fissata per il 21 novembre.

La vicenda risale al maggio so. Teresa è ricoverata in una clinica, in Valsalice. due cugini ma sono anziani e malati e non possono prendersi lei. E qual ri- costa tanto. Teresa ha già un debito la clinica di un centinaio di milioni. Ha però quella casa e quel terreno, edificabile, in via Maria Cristina 36. Si possono vendere.

Il pm Corsi e i suoi collaboratori (i carabinieri del nucleo di pg del maresciallo Caggiano) i documenti sequestrati che lasciano poco spazio ai dubbi, hanno ricostruito così la vicenda. Bongioanini si rivolge collega partito Patriarca. I due contattano il geometra Giuseppe Viotti. Che una perizia asseverata: per lui e terreno valgono 250 milioni. A quel punto si dovrebbe procedere alla vendita all'incanto, miglior offerente, la massima pubblicità. tutto sarebbe avvenuto in gran segreto. Tanto che alla trattativa privata partecipano solo in tre: per l'accusa, sono tutti amici e parenti degli indagati. Qualcuno in verità riesce a sapere per vie di quella vendita fa un'offerta d'acquisto. Ma gli acquirenti «amici» degli indagati, informati di quel «disturbatore», lo avrebbero innocuo una nuova offerta, di appena un milione superiore a quella dell'intruso. Casa e terreno vengono assegnati il compromesso a Roberto Benedetti. Per l'accusa solo testa di legno: i beni, un giro di procure, destinati agli altri indagati.

qualcuno a Pino non ci sta. Viene a sapere della vendita protestare in Comune. Il sindaco ordina una perizia dell'ufficio tecnico: quei beni valgono almeno 500 milioni perché terreno è edificabile. Il geometra Viotti non aveva valutato questo elemento essenziale. Gli altri indagati stengono di essersi fidati della sua perizia. Ora la parola tocca al gip.

Nino Pietropinto
Perotti

IL SINDACO

«Ho presentato l'esposto»

Il sindaco di Pino Torinese, Antonio Pacorari, prende le distanze dall'ex assessore Marcella Bongioanini, «con cui - dice - non c'è mai stato solido rapporto collaborazione. La revoca dell'incarico agli inizi maggio stato l'ultimo atto una tormentata presenza in giunta». Proprio per verificarne l'operato, Antonio Pacorari decise inoltrare un esposto al giudice tutelare dell'anziana affidata alle del Comune. Venne alla luce l'esistenza di trattativa privata per vendere i beni della donna malata, iniziativa della Bongioanini. «La vendita dei beni doveva pubblica, con annuncio sul giornale - replica il sindaco -. Casa e terreni dovevano essere messi all'incanto. E' stata un'iniziativa poco trasparente e inopportuna». La Bongioanini presentnelle liste della coalizione vincente (Fi, An, Cdu) è stata sostituita nell'incarico da Daniela Borgogno.

SAPER SPENDERE

Ritratto di antenata «Vale 40 milioni»

UN susseguirsi di buone notizie per alcuni dei nostri lettori, in paziente attesa da mesi una risposta su un piccolo o grande «tesoro». Maria Isabella Madla-Pauwels Genova scrive: «Ho ereditato da mio suocero di nazionalità belga, alcuni oggetti che ritengo di valore e gradirei una stima dei vostri esperti. Il grande ritratto della bisavola Anne-Marie Triest, opera di Innocent Louis Goubaud, accademico di Francia e d'Italia, ritrattista di Napoleone e maestro di disegno del di lui figlio. Il dipinto misura cm 100 per 120 ed ha una bellissima cornice che mi è impossibile fotografare. Dovrebbe risalire agli anni 1830-1847, quando poi il Goubaud morì Bruxelles.

secondo quadro, detto "La Valaque" per il costume la donna indossa, misura cm 70 per 80. Non restaurato, non abbiamo ancora trovato firma dell'autore. Un grande pendolo Eupen, Belgio, fine Settecento, in rovere: porta il numero 191 ed è firmato Cornelius Leurs: funziona benissimo per contrappeso a corda. Infine cinque di Delft, da lungo tempo in famiglia, uno alto cm, due di 40 cm, due di 30 cm. Resto in fremente attesa».

La donna del ritratto è una dama in abito nero, con scollo le spalle contornato da pizzo bianco, nella sinistra tiene un fazzoletto con ricchi pizzi e al collo ha un pendetif di perle (così pare dalla fotografia). Abbiamo sottoposto la fotografia al professor Ferdinando Viglieno Cossalino che spiega: «Innocent Louis Goubaud, nel 1780 morto nel 1847, è un pittore molto ricercato in Francia dai collezionisti d'epoca napoleonica. Fu ottimo ritrattista e disegnatore. Il ritratto questa sua antenata di ottima esecuzione pittorica sul cato francese, può valere ai milioni.

«Interessante anche il ritratto giovane dama in costume, di epoca inizio Novecento, che è da attribuire a un pittore romavalore milioni. Purtroppo pendola a torre, per le sue dimensioni, trova scarso mondo dell'antiquariato e la si può stimare intorno ai - 3 milioni. Modesto invece il valore dei vasi di Delft, poco più di un milione».

★Incredibile quanti «ritratti» si trovino nelle case. Da Padova scrive M.P.C. («Usate solo le iniziali, per favore»): «Ho un dipinto, olio su tela, misure 106 per cm, di cui vi unisco due foto purtroppo qualità mediocre. Il dipinto proviene da Bergamo e appartiene alla mia famiglia da sempre. Posso una valutazione?».

Secondo il nostro esperto tratta di un bel ritratto di scuola eseguito la fine XVI secolo e l'inizio del XVII. Rimodi di dipingere Tintoretto. E' un quadro piacevole, anche se un po' austero. La stima si aggira intorno ai 10 - 12 milioni.

★Un abbonato invia la fotografia un quadro tramandato diverse volte in famiglia, appeso una parete di casa da oltre cent'annis. Precisa: «Misura 102 per 75 la cornice è di gesso. Il dipinto non è firmato. E' possibile conoscere di che epoca ed eventualmente il valore?».

Anche in questo caso si tratta di un ritratto di donna, da- un cagnolino seduto su un piccolo tavolo, sullo sfondo un monumento come un arco di trionfo. Il professor Viglieno Cossalino lo considera «un buon ritratto, eseguito nella seconda metà del Settecento». Aggiunge: «Potrebbe essere di scuola francese, per confermare tale tesi bisognerebbe esaminarlo dal vivo, poiché la foto è molto poco chiara. Il valore attribuibile è dai 5 ai 6 milioni».

★Teresa dalla provincia di Torino («Non scrivete altro, perché temo visite... indesiderate»): «Dopo aver letto tante risposte mi sono lasciata trascinare a scrivervi. La casa dei miei nonni rigurgita di.. anticaglie, ma c'è un orologio da tavola, in ottimo stato, una ovale di vetro,che mi incuriosisce di più. Ha un valore?». E' un bell'orologio francese - l'esperto - con parti in bronzo ottone e riporti in tartaruga; risale alla seconda metà dell'Ottocento. Può valere dai 4 ai 6 milioni.

Simonetta

LA STAMPA ABBONAMENTI

ABBONARSI CONVIENE

(scegliete il tipo di abbonamento su misura per voi)

- 1.000 lire/copia con l'abbonamento postale
- 1.200 lire/copia con il giornale a casa entro le 7,30 (valido solo a Torino città)

ABBONATEVI

E' FACILE: BASTA TELEFONARE

al numero

011 56381

comunicando: cognome, nome, indirizzo, telefono, codice postale: vi verranno fornite tutte le informazioni necessarie, e potrete scegliere la forma di pagamento su misura per voi.

Riceverete la prima copia de La Stampa nel giro di ore. Non lasciate denaro: vi verrà detto come e dove.

L'ufficio abbonamenti è a disposizione numero

011 56381 - fax 011 5627958

Lun. - Ven. 9-12,30; 14-18; Sab. 9-12,30

Informazioni su Internet www.lastampa.it/abbonamenti

Nuova Honda Accord.
Viaggiare alla velocità della mente.

Oggi la tua mente può viaggiare come non ha mai fatto prima: è nata la nuova Honda Accord. L'auto che ti fa sentire in piena armonia col mondo. Un'armonia che nasce dalla potenza dei nuovi motori VTEC, cresce nel piacere di guida del cambio con opzione sequenziale, si espande col suono dell'impianto Hi-Fi Car Bose e arriva ovunque col Navigation System by Honda. Nuova Accord, viaggiare è un piacere della mente.

HONDA
First man, then machine.

Sabato 17 e domenica 18 ottobre scoprite la Nuova Honda Accord.

Concessionarie Ufficiali

V. AUTO

Vercelli - Via W. Manzone, 120 - Tel. 0161 - 5 69 80
Gaglianico (BI) - Via Cavour, 61 (Strada Trossi, 61) - Tel. 015 - 54 29 51

NEVIO CAR

Pozzolo Formigaro (AL) - S.S. per Alessandria, 4/A - Tel. 0143 - 41 84 18

MINOLA
Via Italia,7 - BIELLA
ETRO
Milano

LA [redacted]
BIELLA
E PROVINCIA

MINOLA
Via Italia,7 - BIELLA
PRADA
MILANO

Provincia, Comune e Pallacanestro Biella: ampliamento o una nuova costruzione

Palazzetto, ore decisive

Domani il summit per l'impianto

BIELLA. Sul futuro [redacted] palazzetto s'apre il confronto decisivo. Domani pomeriggio è infatti in programma l'incontro tra Provincia, Comune e Pallacane[redacted] Biella per decidere il da farsi: ampliare quello [redacted] via Pajetta oppure costruirne [redacted] nuovo, non solo più grande ma anche in grado di trasformarsi in palcoscenico per appuntamenti di prestigio al [redacted] fuori dello sport.

Dal primo confronto tra le parti [redacted] ormai trascorse alcune settimane di riflessione e la linee di pensiero [redacted] abbastanza definite. Il sindaco Gianluca Susta è pronto a rilanciare l'ipotesi della ristrutturazione, posando sul tavolo della trattativa il progetto nel frattempo già elaborato dal Comune. Almeno sulla carta, non si tratta di un'impresa impossibile, anzi sembra quella più praticabile nell'immediato. La spesa è contenuta, dai [redacted] ai 4 miliardi ed anche gli ostacoli tecnici non sarebbero insormontabili: il palestrone di via Pajetta si presta ad [redacted] manipolato come [redacted] «puzzle», aggiungendo tasselli e spostandone altri.

Una volta rifatto, l'impianto godrebbe di un ampio spazio parcheggi, ricavato nella sede dell'Atap ormai prossima al trasloco [redacted] si inserirebbe alla perfezione in un moderno «quartiere dello sport», dove a poche centinaia di metri l'uno dall'altro si potrebbero incontrare la piscina (anch'essa con un nuovo look), il bocciodromo coperto (lavori partiti in questi giorni) [redacted] lo stadio La Marmora, (dove seppure in ritardo stanno per concludersi gli interventi di rifacimento delle tribune).

Ma [redacted] questa ipotesi pendo[redacted] almeno quattro spade di Damocle. La prima, i costi di gestione: raddoppiando la capien[redacted] dell'impianto attuale, le spese aumenterebbero di [redacted]guenza e finirebbero per pesare quasi esclusivamente sulle spalle delle società che lo stanno già utilizzando. [redacted] questo perchè, seppure rifatto, l'edificio [redacted] via Pajetta non potrebbe [redacted] altro che non manifestazioni sportive. Difficilmente la pallacanestro, ma anche la pallavolo [redacted] la ginnastica, potrebbero accollarsi un affitto dell'impianto moltiplicato per due (forse anche per 3), rispetto alle tariffe di oggi.

Il secondo problema è di tipo tecnico. Anche nell'ipotesi in cui il basket si accollasse la spesa di affitto, l'impianto finirebbe per essere monopolizzato dalla pallacanestro. Per la Fila sarebbe impossibile allenarsi [redacted] Rivetti e giocare al palasport: in una palestra piccola come quella «storica» di via Macallè, finirebbero per mancare riferimenti [redacted] automatismi.

Terzo ostacolo: la collocazio[redacted] troppo centrale. Inutile negare che, per i residenti nel quartiere Villaggio, la domenica è già attualmente un giorno di sofferenza. La settimana [redacted] (match Biellese-Novara al pomeriggio, Fila-Livorno in serata) le strade del rione sono state assediate dalle auto [redacted] le proteste non [redacted] mancate.

Quarto ed ultimo problema, la capienza. E' chiaro che la Pallacanestro ha, come obiettivo del prossimo biennio, l'ingresso nella serie A unica: [redacted] indispensabile un impianto [redacted] al[redacted] 5 mila posti. E' non è così scontato che l'ampliamento dia questo risultato.

Daniele Pasquarelli

[redacted]

Nuovo bocciodromo coperto

Via al cantiere: costo 1 miliardo e sei mesi di lavoro per finire

[redacted]. Sei mesi di lavoro ed [redacted] spesa di 1 miliardo e 150 milioni. Sono i «numeri» principali del nu[redacted] bocciodromo coperto, i cui lavori sono cominciati proprio in questi giorni.

Secondo il sindaco Susta, il [redacted] impianto «diventerà il più bello [redacted] funzionale della città». In effetti l'innovativo progetto prevede l'utilizzo di travi in legno lamellare, ma ha già creato qualche problema iniziale proprio legato alla difficoltà di reperire il materiale necessario alla costruzione della copertura. Ora le difficoltà sembrano risolte [redacted] il cantiere è già stato impiantato.

I tecnici del Comune, con in testa il responsabile dell'impiantistica sportiva, geometra Secondino Boggio, [redacted] inoltre lavorando alla nuov[redacted] piscina. Tramontata l'ipotesi di affidare il progetto ad un gruppo di architetti, la ristrutturazione della Rivetti passerà appunto alle matite degli esperti comunali. Sul progetto si dovrebbe alzare [redacted] sipario entro la fine dell'anno. [d. p.]

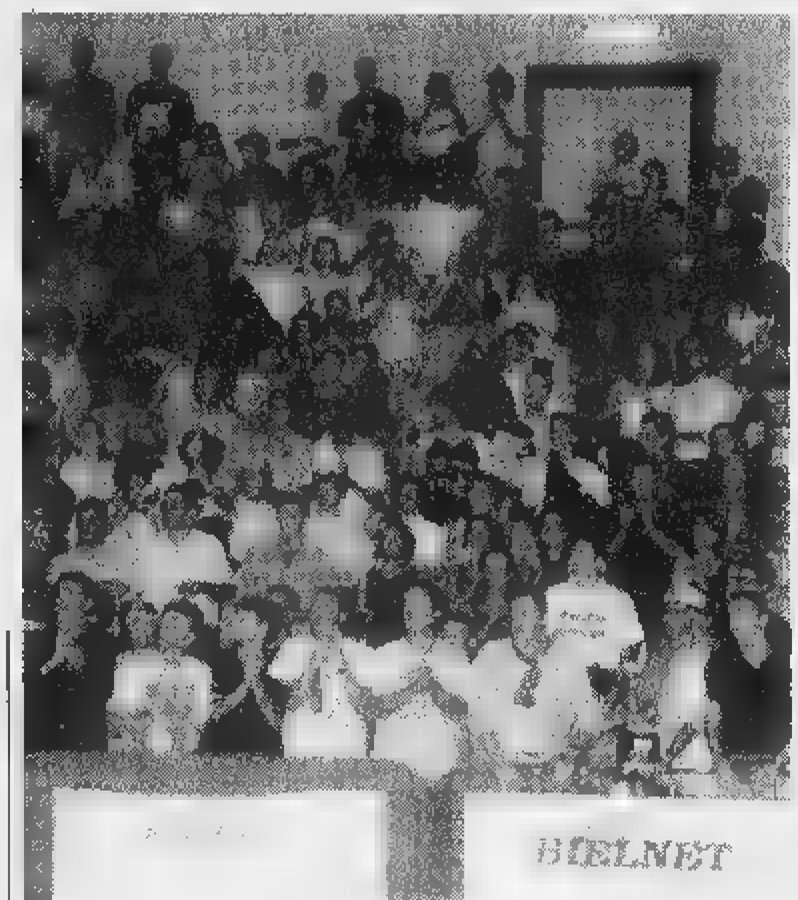

La tribune del palazzetto di via Pajetta a malapena riescono a contenere le migliaia di tifosi della pallacanestro (nella foto di Corrado Micheletti). Ma [redacted] impianto più spazioso [redacted] funzionale servirebbe anche [redacted] ospitare appuntamenti extrasportivi di prestigio, soprattutto spettacoli

Nel '90 una bomba distrusse [redacted] vetrina

Riparte il processo per il racket Mosca

BIELLA. Otto anni dopo la bomba del racket che distrusse le vetrine del negozio della ditta Mosca [redacted] Gaglianico, la macchina della giustizia [redacted] ripartita da zero.

Dopo un'assoluzione in primo grado, [redacted] condanna in Appello ed una [redacted] assoluzione in Cassazione, l'altro giorno è cominciato in tribunale [redacted] pro[redacted] Pietro Guarnieri, 32 anni, [redacted] trasferitosi da Occhieppo Superiore a Torino.

Nel '93 i giudici [redacted] Biella assolsero l'imputato con una sentenza che fece scalpore: vi era[redacted] gli elementi per ritenere Guarnieri colpevole (tra cui la confessione del complice), ma lo stesso [redacted] giudicabile per un capo d'imputazione mal formulato. Il pm fece ricorso in Cassazione [redacted] nel contempo chiese una seconda volta il rinvio [redacted] giudizio di Guarnieri, formulando un [redacted] capo d'imputazione.

La Cassazione spedì in Appello il fascicolo e l'imputato venne condannato a 3 anni di reclusione. I difensori di Guarnieri fecero ricorso e la Cassazione annullò tutto.

Il fascicolo è quindi finito nelle mani del pm Serianni, che nell'udienza [redacted] esordio ha chiesto di riserire nel fascicolo del dibattimento [redacted] registrazione di [redacted] telefonata fatta al Guarnieri [redacted] una pizzeria: «Qui l'aria [redacted] è guastata», [redacted] la frase pronunciata all'apparecchio e secondo gli inquirenti si riferisce al cerchio delle forze dell'ordine che in quei giorni si stava stringendo intorno all'imputato.

Per questioni giuridiche, la registrazione non era stata considerata [redacted] elemento d'indagine [redacted] cui poter discutere durante il processo. La richiesta del pm ha immediatamente obbligato i giudici ad un rinvio seppure di poche settimane: [redacted] riparlerà nei primi giorni di novembre.

Pietro Guarnieri [redacted] arrestato una prima volta nel Biellese [redacted] ordine di carcerazione [redacted] da una procura del Sud per associazione mafiosa ed altre gravi accuse. [d. p.]

Il mega-raduno oggi, dalle 9,30, nell'area dell'ex mercato

Scout, gran festa in piazza

Mille giovani salutano il nuovo anno

BIELLA. Per l'inaugurazione dell'Anno Scout, oggi in piazza Martiri si incontrano oltre mille fra bambini, giovani e adulti, una grande festa aperta [redacted] tutta [redacted] città.

Nell'arco della giornata, l'area dell'ex mercato [redacted] animerà vivacemente: 'verranno improvvisati negozi e botteghe artigianali, ci saranno un falegname ed anche un fornaio, il municipio, la chiesa, il teatro. Una città in miniatura con tanto di servizi pubblici (spazzini compresi) che prenderà vita un po' per gioco e un po' per far riflettere pubblico e partecipanti.

Il tema dell'anno scout targato '99 infatti è «Educare a essere buoni cittadini». Nell'ambito del festeggiamento [redacted] previsto anche un incontro sullo stesso tema che s'inizia alle 9,30, al teatro Sociale ed al quale prenderanno parte il sindaco Gianluca Susta ed il vescovo Massimo Giustetti. Seguiranno, alle 12, la Messa celebrata nella cittadella [redacted] quindi il pranzo al sacco. Nel pomeriggio occhi puntati sui «citymezzi», i fantasiosi veicoli antinquinamento da città, proposti da progettisti in erba. La premiazione dei più belli è alle 16.

Da lupetti, rover, scolte e coccinelle [redacted] potranno avere anche i dettagli sulle operazioni avviate dagli scout durante gli anni scorsi: il progetto «Un bosco per ami[redacted] (la bonifica dell'area verde di viale Macallè dove c'erano i vivai Pozzi), o l'iniziativa «Casa Enrica Simone», la struttura di Bagneri che i ragazzi stanno ristrutturando per trasformarla in centro di meditazione [redacted] di preghiera. Per questo progetto l'associazione ha avviato una raccolta di fon[redacted]. ws[p. g.]

Gli scout biellesi [redacted] in piazza Martiri inaugurano il nuovo [redacted] di attività

[redacted]

[redacted]

«La [redacted] città» nuove risposte

Ancora tante segnalazioni per la «La mia città». L'attenzione dei lettori è sempre puntata sulla viabilità, [redacted] denunciano gli interventi che pubblichiamo oggi. E nel frattempo arrivano anche le risposte ai problemi sollevati, tra cui quello relativo alla strada di regione San Sudario. [redacted] PAG. 35

Gaglianico

Tutto è pronto per la nuova Aage

La prossima settimana nei padiglioni lungo la statale Trossi si aprirà «Aage», l'esposizione d'autunno dell'artigianato biellese. Sarà un'occasione di festa, ma soprattutto un momento di riflessione sullo stato [redacted] salute del comparto, che rappresenta una parte importante dell'economia in provincia. A PAG. 37

[redacted]

Neve artificiale un super-impianto

Potenziamento del sistema idrico per [redacted] neve artificiale e interventi di risistemazione delle varie piste: questi i principali progetti con cui Bielmonte, la più importante stazione sciistica della provincia, lancia la sua sfida per promuovere la stagione invernale oramai alle porte. A PAG. 37

Occhieppo Superiore

Il taglio del nastro per l'Ecomuseo

Un pubblico da grandi occasioni per la presentazione ufficiale dell'Ecomuseo Valle Elvo [redacted] Serra (che ha sede nel municipio del paese). Erano presenti i presidenti delle due Comunità montane Franco Verdoia e Diego Prella oltre [redacted] numerosi sindaci della valle. A PAG. 37

Giovani

I muri dello stadio offerti agli sprayer

I muri dello stadio, da grigi [redacted] tristi si sono trasformati in un trionfo [redacted] graffiti dai colori vivaci. L'assessorato alla Cultura ha messo a disposizione dei giovani sprayer i famosi muri legali. A PAG. 37

Sport

Per Fila e Biellese match in trasferta

Domenica sportiva lontano dalla città. La Biellese è in trasferta a Prato, mentre la Fila gioca a Pesaro un match «storico» contro la Scavolini. I tifosi pos[redacted] comunque seguire le due partite per radio. [redacted] 43

Quest'anno premieremo anche gli artisti in erba, dalle materne in [redacted]

Natale '98: racconti, disegni e foto

Due sezioni in più per il concorso de «La Stampa»

[redacted] Forse il clima non è an[redacted] quello giusto, [redacted] l'esperienza, maturata negli anni precedenti, ci induce a non perdere tempo nel presentare ai giovani lettori la quarta edizio[redacted] di «Scrivi il [redacted]tale».

Ci vuole infatti tempo per mettere insieme ispirazione e buona volontà, necessarie per affrontare la pagina bianca [redacted] raccontare una storia che profumi di ciaramelle e neve. Quest'anno poi [redacted] novità sono tante, e la più importante porta [redacted] nome di un amico de *La Stampa* scomparso il 14 settembre: Francesco Leale. A lui, geniale caricaturista e grande disegnatore, intitoliamo la [redacted] sezione del nostro concorso quella dedicata ai vostri «disegni» di Natale, e aperta a tutti gli ordini di [redacted], dalle materne in su. Opere individuali [redacted] di gruppo, a carboncino o acquerello, [redacted] matita e collage, dovranno essere inviate (o portate) tra il [redacted] novembre e il 30 dicembre nelle due redazioni [redacted] Biella (via Della Repubblica 29) o di Vercelli (via Duchessa Jolanda 20).

Accanto a questa sezione ne è stata creata anche un'altra sempre «visiva»: quella fotografica. Le immagini da inviare a *La Stampa* potranno essere in bianco e nero o a colori, e [redacted]vranno «parlare» del Natale vicino, quello che si vive nella propria casa, a scuola, in città.

Infine la terza sezione è quella classica [redacted] racconto vero e proprio. Potranno parteciparvi i ragazzi dalle elementari [redacted] su, rispettando alcune semplici direttive: la storia deve [redacted] inviata in [redacted] copie (sono per la giuria), rigorosamente dattiloscritte, e accompagnate da un riassunto (massimo 15 righe) che verrà pubblicato subito, con la foto dell'autore o degli autori. Premiazioni il 17 gennaio. [d. b.]

BANCO METALLI BIELLA
INVESTIMENTI

Acquistiamo
-Oro [redacted] recupero: catename, monili, orologi
-Lingotti e monete a corso legale in oro e platino

Via Gustavo di Valdengo 1 -BIELLA Tel. 015 / 22919 - 23532

STAGIONE [redacted] 1998-99

Teatro SOCIALE VILLANI
in abbonamento

21/11/1998 - ANNA PROCLEMER - CLAUDIA GIOLL
PROFESSIONE SIGNORA WARREN
di G. B. Shaw

LUIGI DE FILIPPO
L'AMICO DI PAPÀ

ROSSELLA FALK - VALENTINA SPERLÌ - [redacted] FRANCIOSA
DIFFERENTI OPINIONI

Teatro [redacted]
in abbonamento

SISTER ACT

ANNA GALIENA
LA VITA E' UN CANION

MAURIZIO MICHELI
UN MANDARINO PER TEO

GIANFRANCO JANNUZZO
DUE ORE SOLE TI VORREI

fuori abbonamento

MICHEL PETRUCCIANI

FICHI D'INDIA SHOW

[redacted] D'ABBONAMENTO

STAGIONE COMPLETA
Teatro SOCIALE - VILLANI
Teatro ODEON

«La mia città», rispondono i sindaci di Cerrione e Magnano

«Sulla frana di S. Sudario intervenga la Provincia»

Ancora tante segnalazioni per la «La mia città». L'attenzione dei lettori è sempre puntata sulla viabilità, come denunciano gli interventi che pubblichiamo oggi. E nel frattempo arrivano anche le risposte ai problemi sollevati.

La scorsa settimana, infatti, la protesta di Luca Ribotto, titolare del ristorante «La Bessa» è stata ospitata nella nostra rubrica: il lettore ha sollevato la questione del dissesto della strada che attraversa regione San Sudario, tra Cerrione e Magnano (il dissesto risale all'alluvione del '94).

Nella vicenda intervengono i sindaci dei due paesi. Dice Secondo Bena, il primo cittadino di Magnano: «Luca Ribotto ha le ragioni per lamentarsi. La frana risale all'alluvione del '94 ma quel tratto di strada è sempre stato trascurato dalla Provincia, cui compete l'onere del ripristino e della manutenzione. Per "sentito dire" sono previsti interventi, ma ovviamente non sappiamo nulla di ufficiale. Mi permetto di sottolineare che si tratta di una via di comunicazione di tutto rispetto: collega Biella alle autostrade attraverso Sandigliano, Cerrione, Magnano, Zimone e Cavaglià. Il flusso automobilistico è notevole perché si arriva al "Golf Club Le Betulle" ed alla Comunità di Bose. Quello che a mio parere manca è sempre la manutenzione ordinaria, cui debbono provvedere i cantonieri. Se fatta, forse anche la frana non sarebbe caduta».

A ricalco le considerazioni del sindaco di Cerrione, Anna Zerbola: «Che trattandosi di una strada provinciale noi si possa intervenire è un fatto. Ma l'oggettività del disagio e del pericolo in quella curva sono alla vista di tutti. Si tratta di arteria di collegamento importante per il turismo e speriamo che i ventilati progetti di intervento non tardino più. Noi faremo parte attiva per sollecitarli presso la Provincia».

ITALIA. Ancora un intervento sui cubetti di porfido usati per la pavimentazione del centro storico. A differenza di quelli vecchi, sono più grossi e quasto particolare solleva perplessità sotto il profilo estetico. Ci scrive al proposito Giovanni Perolio: «L'assessore Canuto giustifica il cambio di formato con l'esigenza di offrire più robustezza al fondo stradale. Ma la cubettatura precedente ha resistito per più di 90 anni, pur subendo il passaggio di un traffico pesante: si pensi a quando via Italia era isola pedonale, per non dire dei mezzi militari che hanno percorso la strada nel periodo bellico. La decisione di usare cubetti più grandi, a mio giudizio, è un errore madornale».

Ancora una segnalazione sui rondò alla francese: «Ora il Comune rischia di esagerare con le rotonde. Devo dire che quella tra le vie La Marmora e Garibaldi è inutile, anzi pericolosa. Quello è un incrocio anomalo, con flussi di traffico sostenuti solo via La Marmora e dove la rotonda divente un sovrappiù pericoloso».

Nella foto di Michelacci la strada che collega Cerrione a Magnano al centro della polemica per i mancati lavori sulla frana

Ancora proteste per la posa dei nuovi cubetti in via Italia

IN BREVE

Caccia

Chiusa la stagione venatoria per la coturnice

Si è conclusa giovedì la caccia alla coturnice. Il presidente del Comparto alpino Guido Della Rovere, costatato che dal primo al 14 ottobre sono stati abbattuti gli 11 capi previsti dai piani di tiro, ha chiuso la stagione venatoria per questa specie. [f. p.]

Associazioni

I Lions accolgono il sindaco Gianluca Susta

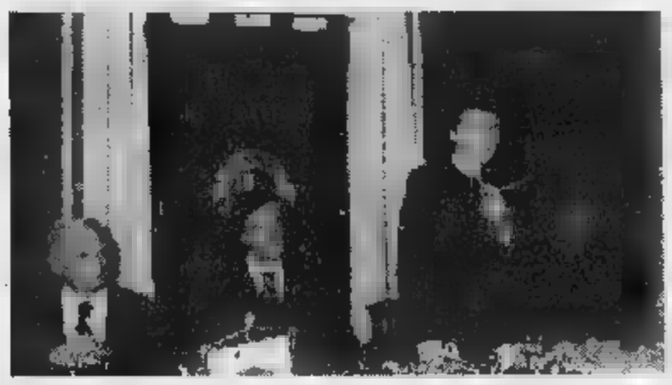

Serata di gala per il Lions club Biella Host e Bugella Civitas che hanno ospitato il governatore del distretto 108 I/AI, Giampaolo Ferrari, socio fondatore del Lions Novara Ticino. Durante l'incontro (nella foto), i presidenti Claretto Canna e Luciana Fiora Clerico hanno illustrato le iniziative in programma per il '98-'99. Con una cerimonia formale, la serata ha visto l'ingresso nel club del sindaco Gianluca Susta. [r. b.]

Benzinai

I distributori aperti oggi a Biella e Cossato

Queste le stazioni di servizio aperte per turno oggi a Biella e Cossato. In città: Agip, via Galimberti e via Milano 40; Esso, via Macallè 60 e Corso Europa; IP, via Torino 70; Erg, via Ivrea 13; Monteshell, via Tripoli 5; Tamoil, via Pollone. A Cossato Esso, via Mazzini 1; Q8, via Maffei 17. [g. co.]

Quartieri

Il 30 l'assemblea pubblica del Chiavazza

Si svolgerà venerdì l'assemblea pubblica del quartiere Chiavazza. Lo ha stabilito il consiglio circoscrizionale durante l'ultima riunione in cui è stato definito anche il programma della festa del quartiere che si terrà domenica 25. [r. mo.]

FATTI PERSONALI

Magri, un universo musicale racchiuso nell'eremo di Oropa

FACEVA l'autostop ai carri agricoli, il ragazzo Pietro Magri, quando doveva attraversare molti paesi del Ferrarese per le lezioni di musica. Non importa se il più delle volte doveva farsela a piedi: l'impulso a studiare musica era irresistibile, gli nasceva dentro misteriosamente in un fatto di povertà e di fatica dei campi.

E a dodici anni è organista della chiesa parrocchiale di Alfonsine, a sedici anni è maestro di canto nel seminario di Faenza. La sua carriera musicale procede rapida, nelle prestazioni: a vent'anni è insegnante di musica sacra ad Imola, poi a Venezia, maestro sostituto del celebre Lorenzo Perosi. Il cardinale Giuseppe Sarto, futuro Papa Pio X, non tralascia occasione per recarsi ad ascoltare, assieme a Perosi, le sue esecuzioni all'organo della chiesa veneziana di San Salvador.

A 27 anni si trasferisce in Puglia, maestro di cappella della cattedrale di Bari. Nella sua impressionante attività di compositore sgorgano inarrestabili dalla sua penna oratori, messe, inni, cantate sacre, eseguiti a Napoli come a Roma, a Lourdes come a Marsiglia. Nel 1913 è a Vercelli, come direttore della Cappella Metropolitana.

A Vercelli vorrebbe vedere eseguito il suo oratorio «La Regina dei Pirenei», ma per l'alto costo dell'allestimento deve accontentarsi di una riduzione pianistica. In più, vi sono altre difficoltà che le note biografiche dicono «gravissime, di uomini e cose». E' stanco, amareggiato. Viene ad Oropa per un periodo di riposo. E qui prende una decisione che determinerà il resto della sua vita e che per molti risulterà incomprensibile: lascerà Vercelli, prenderà dimora stabile ad Oropa». L'anno è il 1919.

In questo momento diventa «l'eremita di Oropa». Il ragazzo prodigio, che a dodici anni estraeva magie dall'organo e a sedici dirigeva i cori, istruisce ora al canto le Figlie di Maria e ogni domenica accompagna all'organo le «stonature generali» (le parole sono sue) dei fedeli delle varie processioni che insieme «intonano le più svariate canzoni, in tutti i toni e in tutti i ritmi». Ma è questo che vuole, e quando il Patriarca di Venezia gli offrirà la direzione della Cappella Marciana, Magri rifiuterà «perché l'anima mia, il mio cuore, sono qui, ad Oropa».

Nel silenzio del suo piccolo appartamento affacciato sull'ingresso del Santuario, la vena compositiva prosegue ininterrotta e fluente, anche se molti suoi spartiti rimarranno mestamente avvolti in un pacco in un angolo della sua biblioteca, quando non esposti alla polvere.

Ora, Alberto Galazzo, nella sua dichiarata «infatuazione per Magri», ha voluto svolgere quei pacchi, scuotere quella polvere, e raccontare «l'eremita di Oropa» in un libro, «Le Squille Benedette», che non solo contiene un'esposizione completa e rigorosa delle sue 700 opere e più opere, ma che, soprattutto, sa in brevi pagine far rivivere una figura complessa e semplice nello stesso tempo, con tutte le inquietudini e le ingenuità, come scrisse Nelson Sella: «Degli spiriti assorti nei loro puri fantasmi d'arte».

Pier F. Gasparetto

Ieri a Biverbanca

«Resistenza» chiusi i lavori del convegno

BIELLA. «C'è ancora molto lavoro da fare sulle canzoni partigiane». Con il proposito di riprendere la ricerca di approfondimento si è chiuso ieri il convegno «Canzoni e Resitenza», due giorni di intenso lavoro ed un concerto, che hanno messo in evidenza come si possano ancora condurre studi e approfondimenti sull'argomento.

«Sono circa 200 i principali canti raccolti e documentati ma di questi esistono centinaia di varianti», ha spiegato Alberto Lovatto direttore dell'Istituto Storico della resistenza di Borgosesia. «Negli Anni '70 la ricerca si era fermata ma oggi c'è fermento e andrebbe aperta una parentesi anche per le canzoni del periodo della Repubblica sociale italiana».

Ai lavori ha partecipato folto gruppo di oratori illustri provenienti da tutte le parti d'Italia. La manifestazione come ha ricordato il vicepresidente del consiglio regionale Andrea Foco, rientra nelle iniziative culturali per il 50° della Costituzione. [p. g.]

Servizi per i cittadini

«Ambiente» Numeri verdi per i biellesi

BIELLA. Sono tre i «numeri verdi» istituiti dall'assessorato all'Ambiente per un rapporto più immediato e proficuo tra i cittadini e l'amministrazione comunale.

Il primo numero 1672 - 60960. Potrà essere utilizzato dai residenti per segnalare eventuali problemi, dare suggerimenti, segnalazioni in merito al servizio d'igiene urbana od altre attività legate all'assessorato Ambiente. Agli operatori sarà dunque possibile chiedere informazioni sull'attività e le iniziative del settore o segnalare difficoltà e anomalie.

Il secondo verde è 1672 - 56463: è a servizio dei cittadini per ogni problema relativo a «Cartesio», la raccolta della carta porta a porta. Il servizio, come è noto, è svolto una cooperativa per conto del Comune.

Il terzo ed ultimo numero verde è 1670 - 19904: alla chiamata risponde la «Manutencoop», l'impresa bolognese che si è aggiudicata l'appalto della nettezza urbana. [f. p.]

Tenuta "La Mandria"
Candelo (Biella) Tel. 015/2536078
... dal 1° solo cavallo con tradizione e qualità
• AFFILIATO ALLA FEDERAZIONE ITALIANA SPORT EQUESTRI
• CENTRO NAZIONALE DELL'ASSOCIAZIONE NAZIONALE TURISMO EQUESTRE
• AFFILIATO AL PONY CLUB FIORELLO ITALIA
• AFFILIATO AL GRUPPO ITALIANO VOLTEGGIO
I DIPLOMATI F.I.S.E. e A.N.T.E. A VOSTRA DISPOSIZIONE
• Corsi di equitazione di base
• Corsi per conseguimento di patenti agonistiche
• Corsi di volteggio
• Passeggiate, week-end, settimane verdi e viaggi a cavallo per adulti e ragazzi
SCUOLA DI EQUITAZIONE

Le strutture comprendono:
• *Una scuderia con 23 cavalli e relative bardature*
• *Un tondino per il lavoro dei principianti di diametro di 15 mt. con fondo in sabbia.*
• *Un maneggio scoperto di 20 x 40 mt. e uno coperto di 30 x 40 mt. con fondo in sabbia.*
• *Un maneggio coperto di 30 x 40 col fondo in sabbia*
• *Un rettangolo di 20 x 60 mt. in erba.*
• *Un percorso di cross di 4000 mt. con 20 ostacoli.*
• *Un parco di proprietà dell'Azienda di circa 100 ettari confinante con un altopiano baraggivo di 5000 ettari.*
• *Spogliatoi, docce, servizi e ampio soggiorno.*
• *E poi il nostro fiore all'occhiello, cioè la totale e costante assistenza.*

LETTERE AL GIORNALE

Dal comparto venatorio replica agli

Ci sembra doveroso rispondere in qualità di presidenti provinciali di associazioni di categoria, ai continui attacchi a mezzo stampa con articoli apparsi sui giornali locali nei giorni scorsi; e sull'attività venatoria alla specie «ungulato» nel Comprensorio Alpino Biella 1 e sull'operato del comitato di gestione dello stesso Comprensorio. Il presidente di Pro Natura Mondello sta diffondendo informazioni false e distorte forse sperando di colpevolizzare in tutti i modi la categoria dei cacciatori (ricordiamo che, affinché venga rilasciato il porto d'armi ad un'aspirante cacciatore, e dopo avere superato apposito esame, deve avere tutti i requisiti di legge e deve dimostrare di essere persona integra fisicamente e moralmente e non avere alcuna pendenza con la giustizia). Ma nonostante tutto ciò il sig. Mondello, vuole a tutti i costi condizionare il pensiero dell'opinione pubblica, di coloro che poco o nulla sanno del mondo venatorio, e affossare l'attività venatoria, vuole spingere quanti nulla o poco conoscono del mondo venatorio a pensarla come lui. Sicuramente potrebbe fare molto meglio: nomini suo rappresentante che partecipi alle riunioni del comitato. L'attività venatoria è un'attività legale e con una normativa tra le più rigide ed aggiornate d'Europa.

Ora si dà del «bugiardo» ai cacciatori, a quei cacciatori che però si sono presentati a fare i censimenti della fauna presente nella nostra zona e a tutti coloro che fanno sacrificio e impegno si prodigano per gestire il territorio montano biellese; Pro-Natura e le altre associazioni ambientaliste invitate ai censimenti non si sono mai presentate, non hanno mai partecipato alle riunioni. E dire che in seno al Comitato di Gestione del Comprensorio Alpino sono stati designati 4 rappresentanti degli ambientalisti, nessuno li ha mai visti. Questa la motivazione della loro assenza: «Noi siamo in minoranza e allora non partecipiamo poiché le nostre proposte vengono mai ascoltate». Non è così: il Comitato di Gestione, ha sempre dimostrato di discutere e recepire le proposte che vengono avanzate, il tutto nel modo più democratico possibile. Anche le proposte di Pro Natura sarebbero sicuramente ascoltate, anche non approvate per forza. Sicuramente no, quando si parla di chiudere l'attività venatoria un giustificato e valido motivo e non senza l'approvazione maggioranza da parte del Comitato di Gestione. Tutto questo non si chiama certamente «collaborazione».

Al consigliere di Pro Natura Bovo un consiglio: cerchi di distinguere i sogni dalla realtà. Non si sono effettuate battute con i cani per censire i capi di caprioli presenti nelle nostre montagne. A censimenti che voi denunciate come falsi e non attendibili rispondiamo: vi aspettiamo ai prossimi censimenti e questo che vi viene rivolto per l'ennesima volta è un invito pubblico. Vi aspettiamo sul campo, troppo facile stare in pantofole e criticare dall'esterno senza sapere di cosa si stia parlando. Infine un commento su quanto dichiarato dal sindaco di Quittengo: anche se ci viene chiesto di perdonare il giudizio circa le «frustrazioni personali» sinceramente una dichiarazione simile fatta da un primo cittadino lascia di stucco.

Arcicaccia, Enalcaccia Federcaccia, Italcaccia e Liberacaccia, Biella

NUMERI UTILI

AUTOAMBULANZE

Biella: tel. 015/20.100 - 20.101; **Cavaglià:** tel. 0161/966.066; **Cossato:** tel. 015/922.123.

SOCCORSO

: telefono n. verde 167-120.118.

MEDICA

Biella: telefono 015/20.648-9; **Cavaglià:** telefono 0161/96.470; telefono 015/922.901.

DELLA REPUBBLICA

: via Marconi tel. 015/26.396.

QUESTURA

Biella: via Tripoli 2, telefono 015/35.90.411.

TURNO

A Biella: *Farmacia Comunale (Municipalizzata)*, Fratelli Rosselli 104, tel. 015/402.351. Orario di apertura: dalle 8,30 alle 12,30 e dalle 15,30 alle 19,30. altre ore apre su presentazione medica urgente.

Per gli Comuni provincia, le farmacie svolgono il servizio reperibilità notturna, su chiamata, dietro presentazione di ricetta medica genia.

Tollegno: *Giorgio Pozzi*, via Roma 6, tel. 015/42.14.09.

Sordevolo: *Dr.ssa Cerutti*, via Bona 8, tel. 015/258.24.73.

Dr. Antonio Piantera, via 4 Novembre 7, tel.

Mosso Santa Maria: *Dr. Zeno*, v. Quintino Sella 65, 015/741.409.

Quaregna: *Dr. Boglio*, via Martiri 7, tel. 015/92.22.41.

FERROVIE DELLO STATO

: Stazione di Biella San Paolo, piazza San Paolo, tel. 015/40.25.52.

AZIENDA DI PROMOZ. TURISTICA

: via Lamarmora 3, tel. 015/35.11.28.

AZIENDA TRASPORTI (ATAP)

Biella: Direzione e Biglietteria: via Macallè 40, telefono 015/84.88.411.

INPS

: via Tripoli 14, 015/35.041, fax 015/35.04.414.

La Stampa 1997 in CD-ROM.
tutto
LA STAMPA Compact
1678 - 02005

La manifestazione sarà anche un momento di verifica per il comparto

«Aage», artigianato in vetrina

Dal 24 l'expo d'autunno a Biella Fiere

GAGLIANICO. La prossima nei padiglioni lungo statale Trossi si aprirà «Aage», l'esposizione d'autunno dell'artigianato biellese. Sarà un'occasione di festa, ma soprattutto un momento riflessione sullo stato salute del comparto, che rappresenta una parte importante dell'economia in provincia.

Spiega Franco Prina Cerai, presidente della Confartigianato, che da anni affianca lo Studio Pr 75 nell'organizzazione della rassegna autunnale: «Aage, in programma dal 24 ottobre al 1° novembre, costituisce per gli artigiani un'importante vetrina dove proporre al pubblico di Biella-Fiere l'operosità, l'inventiva la professionalità che da sempre li caratterizza».

«Aage», mostra mercato dell'artigianato, anche delle attività economiche, enologiche e gastronomiche, «è ormai da anni un punto di riferimento per i nostri associati - aggiunge Franco Prina Cerai - che dedicano mesi di preparazione per proporre al pubblico meglio della loro produzione, ma anche per illustrare visitatori, con dimostrazioni pratiche, le caratteristiche principali della loro attività».

Dice ancora il presidente degli artigiani: «Questa grande fiera testimonia come l'artigianato, cui caratteristica più rilevante forse il suo profondo legame con la società nella quale opera, una realtà vitale ed efficiente, che anche in questi momenti difficili vuole ancora essere garante dell'occupazione e, in molti casi, custode di antiche figure professionali, attraverso mestieri che continua tramandare».

Un settore, quello dell'artigianato, che dibatte da anni tra mille difficoltà, anche capace rinnovarsi, di cogliere al volo anche le poche opportunità che offre il mercato. «In effetti - dice Piero Cravello, direttore della Cna - i biellesi, tradizionalmente legati al sistema meccanotessile, stati bravi a seguire i tempi e le tante trasformazioni del settore, arricchitosi di nuove imprenditorialità, tra cui quelle legate al settore informatico a quello gastronomico, con particolare riferimento alle gelaterie e alle pizzerie da asporto. Ciò ha consentito al settore della piccola impresa di mantenere sempre alto il livello occupazionale. Inoltre servito a l'emorragia degli abbandoni, che all'artigianato ha fatto perdere oltre mille imprese dal 1992 al '96. Addirittura dal '97 a oggi registriamo una leggera, ma confortante controdendenza, salvo che per il settore edile, solo parzialmente incoraggiato dalla recente sugli sgravi fiscali».

Nessuno azzarda previsioni, invece, per il futuro «incerto com'è incerta l'intera economia mondiale e la stessa politica italiana, cui crisi contribuisce certo a diffondere serenità e sicurezze in seno all'imprenditoria artigianale, che rappresenta una grossissima fetta dell'economie produttiva nazionale», conclude Franco Prina Cerai.

Franco Piras

La rassegna dell'artigianato biellese è giunta al ventesimo anno di attività

Il nuovo impianto copre 5 chilometri di piste da sci

E Bielmonte scommette sui «cannoni» da neve

PIATTO. Potenziamento del sistema idrico per la neve artificiale interventi di risistemazione delle varie piste: questi i principali progetti con cui Bielmonte, la più importante stazione sciistica della provincia, lancia la sfida per promuovere la stagione invernale oramai alle porte.

La Egimont, società di gestione degli impianti, prosegue nella politica di investimenti e di ammodernamento, intrapresa lo scorso anno con l'entrata in funzione della nuova seggiovia due posti e dalla per l'innevamento programmato con l'utilizzo dei «cannoni» sparaneve. «Quest'anno - afferma il titolare Evandro Orleoni - potremo disporre di 5 cannoni mobili alimentati da postazioni fisse. Riusciremo così a coprire chilometri di piste, circa il per cento dell'intera disponibilità». La novità non riguarda il numero dei cannoni (uno in più dell'anno scorso), ma il loro maggiore sfruttamento, reso possibile dal rinnovato sistema di approvvigionamento. Da questa stagione sempre con la cisterna di 500 metri quadri, i cannoni saranno alimentati da 1200 litri d'acqua al minuto rispetto ai precedenti 300. Quindi un considerevole balzo in avanti come quantità di neve prodotta.

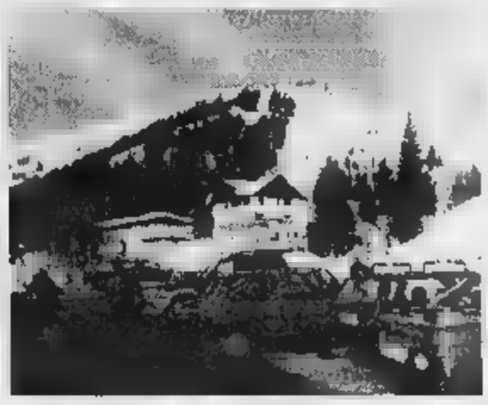

La stazione sciistica di Bielmonte prosegue nella politica d'investimenti per garantire un innevamento soddisfacente durante l'intera stagione invernale

I problemi, emersi la passata stagione nell'utilizzo per sole 6 della rete di innevamento, dovrebbero essere superato garantendo una maggiore continuità e resa degli impianti con un considerevole ammortamento dei costi.

«Siamo soddisfatti dei risultati dell'impatto che la nuova seggiovia ha avuto nel pubblico - interviene Orleoni -. L'impianto ha considerevolmente diminuito le code grazie alla portata 2400 persone l'ora, riducendo notevolmente l'attesa giorni festivi. Inoltre abbiamo completamente risistemato la zona di sganciarrivo verso la pista-baby, la cui notevole pendenza creato problemi negli sciatori meno esperti».

Sempre la pista-baby è stata accorciata in parte e liberata dai piloni dello skilift, «cancellato» grazie alla nuova seggiovia. La stazione invernale, da sempre, penalizzata dalla sua bassa altitudine: 1500 metri sul livello del mare non sono abbastanza per garantire l'innevamento naturale, ma il potenziato dell'impianto artificiale tuttavia, dovrebbe far dormire sonni più tranquilli gestori e ed ai commercianti della zona.

«Speriamo in buone precipitazioni - conclude Orleoni - che il freddo non abbandoni troppo presto come invece è accaduto nella passata stagione, quando l'insolito e prematuro caldo di febbraio ha reso tardive inutili le nevicate di aprile».

Daniela Sandigliano

Stop al traffico sulla Biella-Ivrea da domani

Resta chiuso per lavori la «338» a Mongrando

MONGRANDO. Sono previsti nuovi disagi per il traffico sulla statale «338» Biella-Ivrea, nella parte che attraversa il centro del paese, dalla chiesa parrocchiale fino al bivio che porta alla frazione San Lorenzo: questo tratto è destinato a restare chiuso da domani e fino al 30 novembre per consentire al cantiere dell'Anas di rifare completamente il manto stradale.

Particolarmente interessato ai disagi sarà il traffico pesante, obbligatoriamente costretto a seguire la deviazione decisa dal Comune. Per quello diretto Ivrea, la deviazione sulla nuova strada che inizia sulla sinistra, appena dopo il ponte sul torrente Ingagna. Il percorso alternativo, in parte sterrato, porta verso il Lago Pistino e il Villaggio Rubino e rientra sulla statale poco dopo la caserma dei carabinieri, nei pressi del distributore Esso.

Nel tratto più stretto sarà anche istituito un impianto semaforico mobile per il senso unico alternato, indispensabile per consentirne l'attraversamento mezzi più pesanti. Stesso discorso per quanto riguarda i mezzi che percorrono lo stesso tratto nel senso inverso, provenienti Ivrea e diretti verso Biella.

Mentre per il traffico leggero esiste anche la possibilità, in caso di particolari necessità, di percorrere altre strade interne, tra cui quella che costeggia la piazza del mercato e quella che porta alla frazione San Lorenzo.

«I lavori - spiegano in Comune - avrebbero dovuto cominciare lunedì 12 per poi concludersi entro il 25 novembre, per cause che conosciamo, l'Anas ha posticipato tutto di una settimana, con la chiusura del tratto interessati dai lavori dal 19 al del mese successivo». [f. p.]

La serata ad Occhieppo Superiore; le iniziative nei paesi della valle

Ecomuseo, successo di pubblico

Sale gremite per la presentazione del progetto

OCCHIEPPO SUPERIORE. Un pubblico da grandi occasioni per la presentazione ufficiale dell'Ecomuseo Valle Elvo e Serra (che ha sede nel municipio del paese). Erano presenti i presidenti delle due Comunità montane Franco Verdoia e Diego Prella oltre a numerosi sindaci della valle. Ecomuseo stato illustrato (con l'aiuto di diapositive) dall'architetto Giuseppe Pidello per la «cellula» di Sordevolo dedicata alla tradizione costruttiva, Stefano Maffeo per Bagnari di Muzzano dedicata alla cultura contadina, da Federica Faccarello per Netro dedicato all'industria ed al ferro e da Aldo Rocchetti per Zubiena-Vermogno per l'oro.

Parecchie le sorprese della serata. Mongrando ha acquistato un'antica fucina, ancora intatta dotata di molti magli, così la «via del ferro» avrà «circuito d'acqua» (i torrenti tra i due paesi); anche Zubiena già dove ospitare la «cellula d'oro»: una vecchia casa in frazione Vermogno per la quale già stato studiato il progetto di ma: al piano terra i reperti auriferi torrentizi e, sopra, il plastico della Bessa con i siti archeologici i reperti del parco. Una curiosità: Roma, dal 143 A.C. per 80 anni con utilizzo di mila schiavi in contemporanea, ha raccolto in zona 270 mila chili d'oro, abbandonando i «piccoli residui» che ancora servono ai cercatori di oggi.

Il programma immediato per queste prime cellule è un «cantiere» (ossia un' esposizione) stabile nella Trappa per i risultati delle varie ricerche passate future (di cui si occuperà l'associazione Amici della Trappa); l'utilizzo di due essicatoi per le castagne (già acquistati) ed un'esposizione dell'arte della falegnameria del castagno a Bagneri con corsi per i giovani, nella speranza che due di loro continuino poi lavorare nella frazione. Nei saloni ottocenteschi dell'Officina Bono (ex Rubino) di Netro verrà ospitato iel «Museo degli attrezzi» (Gruppo di Ugo Garzena).

tutto dimostra che le associazioni locali hanno compreso l'importanza dell'iniziativa e si sono messi a disposizione dell'Ecomuseo, che si prenderà cura di registrare anche le variazioni sul territorio legate al divenire del tempo.

Intanto, nella sede, lavorando un «gruppo» coordi- dall'ingegner Gian Paolo Chiorino (ringraziato come «ideatore» dell'Ecomuseo): si occupa dei «personaggi» della Valle che le hanno dato lustro sono stati dimenticati, già un centinaio. Il 6 gennaio, in questo ambito, verrà inaugurata la mostra del pittore Gio- Crida di Graglia.

Daniela Sandigliano

Dipinti sui muri i primi graffiti «legali»

Stadio, gli sprayer entrano in azione

I ragazzi hanno iniziato a dipingere i muri dello stadio con le bombolette spray

BIELLA. E i muri dello stadio, da grigi e tristi si trasformati in un trionfo graffiti dai colori vivaci. «Ma il Comune vi paga per ridipingere questa brutta recinzione?», sono stati domandati i ragazzi bombolette che in questi giorni stanno sfogando la loro creatività lato Ovest del Marmora. L'assessorato alla Cultura - giustamente - non paga, ma in compenso ha avuto una buona idea. Dopo un lungo e sofferto tempo di gestazione ha messo a disposizione dei giovani sprayer i famosi muri legali. Gli spazi, decrepiti e dimenticati, «tacconati» da chiazze di colore subito stati adottati da una decina di giovani che senza esitazione stanno creando piccoli esempi di arte «hip-hop». In altro modo proprio quei capolavori, rischiavano di finire sulle facciate di abitazioni private e discapito dei legittimi proprietari.

L'area riservata alla generazione di artisti the roads potrebbe essere la prima di una lunga serie. Durante le discussioni della commissione incaricata di risolvere il problema si parlato ad esempio dei muri del mattatoio. «Mentre lavoravamo è passata anche la polizia a controllare - hanno spiegato i ragazzi -. Ci hanno solo chiesto i nostri nomi, hanno compilato un foglio e poi ci hanno lasciato continuare. Peccato che il Comune qui davanti voglia mettere delle piante. Se sono troppe o molto grandi fine i nostri graffiti si vedranno più». [p. g.]

Gli appuntamenti da Graglia a Verrone

Sagre e castagnate in tutto il Biellese

BIELLA. Appuntamenti ed iniziative in tutta la provincia per trascorrere la giornata di festa. Ecco le principali proposte in programma.

A **Biella**, al Piazzo è in cartellone l'Antico del Borgo. La manifestazione si svolge in piazza Cisterna e vedrà la partecipazione di artigiani, hobbisti e coltivatori diretti. Nel quartiere del Vernato Thas è invece in cartellone nuova edizione di «Bicittà», la pedalata cicloecologica per le vie quartiere che si snoda percorso di chilometri. Il ritrovo alle 10 in piazza Cossato mentre la partenza per le 11. Alle 12,30 pranzo al sacco, alle 15 spettacolo free style acrobatico le biciclette B.M.X., alle 16 castagnata e alle 17 nuova performance delle B. M. .

Pomeriggio danzante a **Ponderano** al centro sociale. L'intrattenimento, che s'inizia alle 14,30, è stato organizzato rioni con il patrocinio Provinca. A **Vaglio Pettinengo** proalle venticinquesima della castagna, iniziata ieri. Da gustare e da acquistare caldarroste alla grappa e con la panna, castagnacci, torte e gelati, miele di castagno ed altre leccornie, il tutto accompagnato dalla musica dei Cantarea. Non mancherà mercatino di prodotti artigianali ed alla sera cena a base di polenta e capriolo e trippa alla contadina. Per i filatelici ed i collezionisti è previsto anche uno speciale annullo postale che si potrà ottenere alle poste in mattinata.

Un analogo appuntamento è in programma anche a **Sant'Eurosia** organizzato dalla Pro loco. La manifestazione si apre alle 10,30 in piazza con un'esposizione di prodotti agricoli, artigianali e gastronomici. Alle 14 saranno distribuite le caldarroste acompagnate da un caldo vin brulè. Non mancherà anche l'animazione con il gioco dell'«Indovina peso».

A **Pray** il gruppo ricreativo Cechin Pianceri annuncia una castagnata dalle 15 in poi e altrettanto succede a Bornasco con il circolo Arci. A **Graglia** si svolge invece la Festa patronale San Fede.

A **Pollone** si svolge invece il primo raduno delle Fiat e derivate. L'appuntamento è degli «Amici delle in collaborazione la Pro loco. Il ritrovo alle 8 in piazza San Rocco. Alle 10,30 giro panoramico per Occhieppo Superiore, Muzzano, Sordevolo e ritorno. Dopo il pranzo alle 15,30, la cerimonia di premiazione delle vetture più belle con distribuzione di caldarroste.

Infine a **Verrone**, nell'ambito del «Mese dell'Euro» dalle 10 alle 19 si svolge il mercatino pulci. L'appuntamento è nel piazzale della Maximobili sulla strada Trossi. Ci saranno espositori provenienti da tutte parti d'Europa, con idee e curiosità. Si conclude oggi la mostra interprovinciale dei bovini za Bruna allestita nel mercato coperto di **Ponzone**. La premiadei capi più belli è alle 10,30 nella sede Comunità tana Valle di Mosso. [r. b.]

Dall'8 al 13 febbraio '99

LA STAMPA IN CLASSE

è il grande progetto didattico (N.I.E.)
riservato quest'anno esclusivamente ai ragazzi
delle **scuole medie inferiori,**
che si propone con nuove schede di lavoro.

Porta alla lettura critica del giornale, avvalendosi di esercizi che ne aiutano la comprensione.

L'insegnante che desidera aderire
al progetto dovrà compilare **con precisione**
il tagliando qui sotto pubblicato.

Tale tagliando dovrà pervenirci
entro il 21 novembre p.v.,
solo dopo che l'insegnante abbia ben definito:
- il numero degli studenti partecipanti;
- il numero delle copie da acquistare;
- l'indirizzo, preciso e dettagliato, dell'edicola dove avverrà l'acquisto.

Il materiale per sviluppare gli esercizi sarà
inviato gratuitamente alle classi aderenti entro fine gennaio '99.

Le copie di LA STAMPA riferite al progetto **dovranno** [illegible] **acquistate** dagli studenti **ogni giorno dall'8 al 13 febbraio 1999 compresi*.**

LA STAMPA IN CLASSE '98 - '99 — Compilare chiaramente in stampatello

SCUOLA MEDIA:
(scrivere per esteso il nome della scuola)

Classe e sez. Via N°

Città Prov. C.A.P.

Tel. / Preside
(pref. numero)

Nome e cognome dell'insegnante

N° allievi partecipanti N° COPIE CHE ACQUISTERANNO (previsione realistica)

NOME DELL'EDICOLA DOVE AVVERRÀ L'ACQUISTO

Via N°

C.A.P. Città Prov. Tel. /
(pref. numero)

Nome e cognome del TITOLARE DELL'EDICOLA

LA STAMPA

Il tagliando dovrà pervenire entro il 21 novembre 1998, [illegible] FAX al n° 011-568.24.96

N.B. Sono necessarie precisione e completezza dei dati, con particolare riguardo al "n° copie/acquisto" (la previsione deve essere realistica) ■ al "nome e indirizzo edicola": per quest'ultimo dato suggeriamo di prendere contatto con l'edicola scelta. Ricordare poi agli studenti di effettuare l'acquisto unicamente presso tale edicola.

*** Il progetto [illegible] in piena validità didattica solo se sviluppato tutti i 6 giorni: gli studenti [illegible] pertanto invitati ■ recarsi in edicola quotidianamente.**

AVVERTENZA: Non [illegible] accettati tagliandi incompleti ■ compilati in modo generico.

ATTENZIONE: Per le SCUOLE [illegible] SUPERIORI c'è il grande concorso giornalistico

Per informazioni: [illegible] 167-243614

(PM - LIG - VALLE AO)

Si decide se dare ai sindacati il mandato di chiudere le trattative sul rinnovo

Contratto, votano gli operai

Referendum per 4 mila metalmeccanici

VERCELLI. Domani dopodomani anche i metalmeccanici vercellesi valsesiani saranno impegnati nel referendum (dovranno votare sì o no) per affidare ai sindacati il mandato di concludere trattativa per il rinnovo del contratto nazionale di lavoro: la consultazione referendaria è stata preceduta da una serie di assemblee unitarie in una trentina di stabilimenti metalmeccanici vercellesi valsesiani, che hanno coinvolto finora 3800 lavoratori. Restano svolgere le assemblee in tre quattro aziende minori, per un totale circa lavoratori: si concluderanno tra domani e dopodomani, poi seguiranno le votazioni per il referendum.

In tutto il Piemonte le assemblee unitarie sono state 840, ed hanno coinvolto poco meno di 110 mila lavoratori. I seggi per il referendum, previsti questa volta anche per le piccole aziende, circa i segretari regionali Giorgio Cremaschi (Fiom), Gianni Vizio (Fim) e Matteo Sferazzano (Uilm) hanno dichiarato di voler puntare una partecipazione al referendum analoga a quella registrata nella precedente tornata contrattuale, quando andati a votare circa 75 mila metalmeccanici.

Spiega il segretario territoriale della Fiom-Cgil Gianni Esposito, che ha presieduto le assemblee insieme con i suoi omologhi Raffaele Ghezzi della Fim-Cisl Francesco Maschera della Uilm-Uil: «In tutte le assemblee che si sono svolte finora mi è sembrato di cogliere un dato molto significativo: i lavoratori hanno apprezzato il comportamento sindacale compreso perfettamente lo sforzo compiuto. Soprattutto è emerso chiaro l'interesse per il fatto che, per la prima volta in assoluto, la bozza di contratto si rivolge non solo a chi un lavoro lo ha già, anche a chi lo cerca».

Neppure a livello regionale emerse opposizioni pregiudiziali alla piattaforma per il nuovo contratto, che presenta quindi alcune novità rilevanti come il referendum per ottenere il mandato a concludere, cui seguiranno le assemblee per l'ok finale dei lavoratori.

Prosegue Esposito: «La crisi di governo sicuramente ci aiuta: mi auguro che si risolva in fretta. Qualche imprenditore, infatti, ha già messo le mani avanti nella prospettiva che non venga approvata la finanziaria la quale prevede, tra l'altro, una riduzione dello 0,8 per cento del costo del lavoro».

Conclude il segretario: «Considero moderata la piattaforma e ne auspico la conclusione entro dicembre: altrimenti la responsabilità non sarà certamente dei lavoratori, di chi vuole cercare a tutti i costi di un conflitto sociale».

Walter Camurati

Anche nel Vercellese e in Valsesia tra domani e martedì i metalmeccanici saranno chiamati a esprimere il proprio parere sulla bozza del nuovo contratto I sindacati si augurano che la trattativa possa chiudersi entro fine

Eletto Varallo

Ospedale Il Comitato di difesa

VARALLO. E' Silvio Giubertoni a raccogliere il testimone di Luisa Ferraris alla guida del Comitato per la difesa dell'ospedale Santissima Trinità Varallo. Qualche giorno fa si erano tenute le elezioni per il rinnovo del direttivo e quest'organismo si è poi riunito per eleggere il presidente. Lucia Ferraris, preside delle medie di Varallo e Balmuccia, ha guidato l'associazione per 3 anni, durante i quali sono state promosse iniziative volte a tutelare le sorti della struttura sanitaria varallese, la cui ristrutturazione è stata affidata proprio di recente alla «Maugeri» di Pavia.

Tra le prese posizione più clamorose si ricorda ad pio il blocco con un corteo della statale 299 della Valsesia oppure la dura critica al blitz notturno per dall'ospedale di Varallo alcune strumentazioni poi trasferite ai Santi Pietro Paolo di Borgosesia.

A guidare i prossimi movimenti del Comitato sarà dunque Silvio Giubertoni. Nel suo lavoro sarà affiancato dal vice Paolo Picchianti e dalla segretaria Anna Baldi. Fanno parte del direttivo anche il sindaco di Balmuccia Antonella De Regis e Piero Corte. L'idea del Comitato quella di battersi per il potenziadei servizi sanitari ritenuti fondamentali per la popolazione in funzione della «conversione» dell'ospedale di Varallo in struttura per lungodegenze e riabilitazione. **[i. fo.]**

IN BREVE

Notizie utili

I distributori di carburante aperti oggi

Questi i benzinai di turno oggi. A **Vercelli**: Erg, c/o «Continente»; Agip, corso Matteotti 16; Agip, via Torino; Q8, piazza Sardegna; Ip, corso De Rege; Esso, via Walter Manzone; Tamoil, via Trino; Erg, tangenziale S.S. 11. Questi i self-service: Agip, piazza Solferi- (benzina, gasolio e benzina verde); Q8, corso Gastaldi 14; Fina, corso Prestinari 148 (benzina, gasolio benzina verde); Tamoil, piazza Mazzucchelli (benzina, diesel e senza piombo); Ip, piazza Cugnolio; Esso, corso Avogadro di Quaregna (benzina, gasolio e benzina verde); Monteshell, corso Prestinari 168 (benzina, gasolio benzina verde); Q8, piazza Sardegna; Fina, strada statale per Torino (benzina, gasolio e benzina verde); Agip, via Torino (benzina, gasolio benzina verde). A **Borgosesia**: Monteshell, largo Barbaglia Erg, via Montrigone. Gli impianti self-service in funzione sempre: Esso, via Veneto; Agip, via Veneto; Erg, via Montrigone. A **Varallo Sesia**: Ip, via Brigate Garibaldi e Q8, via Cesare Battisti. A **Trino** (turno B): Q8, corso Casale 36. **[d. b.]**

Trino

Incontro Il Comune e il Comitato alluvione

Oggi, alle 10, in municipio terrà incontro fra l'amministrazione comunale e il Comitato alluvione per fare il punto della situazione sui lavori rifacimento degli argini. La ditta incaricata ha terminato il piano preliminare e lo invierà ai soggetti interessati e al Parco del Po, cui spetta l'ultima parola per l'autorizzazione all'avvio dei lavori. Questi ultimi partiranno presumibilmente entro qualche settimana. **[r. co.]**

Borgosesia

Due giovani segnalati per possesso di droga

Una perquisizione domiciliare ha consentito ai carabinieri del comando di Serravalle sequestrare un piccolo quantitativo stupefacenti. Il controllo è stato fatta Borgosesia nell'appartamento di due giovani: i militari hanno rinvenuto un grammo mezzo di marijuana e un centinaio di della stessa sostanza. I due possessori stati segnalati all'autorità giudiziaria. **[p. q.]**

[illegible]

Al Rotary serata dedicata al turismo nel Vercellese

Invitato dal presidente del Rotary Club Santhià e Crescentino Pier Carlo Gallo, il vice presidente della Provincia, Norberto Julini, ha parlato a Borgo d'Ale di «promozione turistica in Piemonte nel Vercellese». Julini, che è anche assessore al Turismo, ha citato alcuni dati significativi: l'Italia è terzo posto nel mondo (dopo Francia e Stati Uniti) come fornitore di turismo; ma «il Piemonte è l'ultima regione italiana nel rapporto tra valore aggiunto e quello creato dal turismo». Secondo il vicepresidente urgente «creare ricettività attraverso politiche urbanistiche agevolate» e rilanciare l'immagine del Piemonte e, in particolare, del Vercellese ricco di tradizioni culturali, ambientali enogastronomiche. **[d. b.]**

Varallo

Incontri n frazioni per i dei Consigli

Il Comune ha fissato il calendario di incontri con popolazione delle frazioni, nel corso dei quali saranno spiegate le procedure per il rinnovo dei Consigli di quartiere. Esordio domani a Cervarolo, mentre martedì l'appuntamento è doppio: a Valmaggia (all'ex asilo) e a Morca-Balangera (Casa sociale). **[p. q.]**

Trino

Si parla d l che regolano le immigrazioni

Stamane, alle 10, nel salone della biblioteca «Favorino Brunod», si affronterà il tema dell'immigrazione. Non si parlerà di problematiche sociali, ma delle norme giuridiche che regolano le immigrazioni, in particolare i permessi di soggiorno. All'incontro, promos- dal consigliere delegato ai Servizi sociali Cinzia Vanni, previ- la partecipazione della responsabile dell'Anagrafe Grazia Ferrarotti, del funzionario Inps Renata Del Vecchio e di un ispettore della questura, il dottor De Santis. Sono invitate le associazioni che operano in città e gli extracomunitari interessati all'argomento: a Trino residenti circa duecento. **[r. co.]**

Quarona

Valmaggiore oggi festeggia Sant'Andrea

Si conclude in frazione Valmaggiore la festa di Sant'Andrea. Oggi spazio all'incanto delle offerte, degustazioni di miacce e dolci, concerto della banda musicale. Il ricavato servirà per sistemare l'impianto elettrico della chiesa dedicata al santo. **[p. q.]**

Secondo la segreteria in provincia Cossutta ha poco seguito

«Quasi tutta Rifondazione è dalla parte di Bertinotti»

VERCELLI. «Al compagno Casalino auguriamo buona fortuna all'interno dell'Ulivo. Ma all'ex segretario provinciale ricordiamo che la stragrande maggioranza degli iscritti a Rifondazione comunista sta con Fausto Bertinotti».

La scissione a sinistra appena consumata (con grande fair play, i fuoriusciti) ha scatenato una ridda di polemiche. E sui transfughi rimbalza l'accusa da loro stessi fatta: la mancanza di democrazia. «Una parte è finita in minoranza - dice Carlo Truffa, nome della segreteria Vercelli-Valsesia di prc - e, non accettando le regole democratiche, ha deciso di andarsene. A questa logica fratricida non ha fatto purtroppo il compagno Casalino».

All'ex segretario (che un consistente gruppo di dirigenti vercellesi ha seguito Armando Cossutta) Rifondazione rinfaccia in particolare la scarsa tempestività e i contenuti delle dichiarazioni. «Si è detto sicuro - continua Truffa - che quasi tutto il prc della federazione di Vercelli stava l'ex presidente nazionale del partito. Forse sperava in questo modo riuscire a condizionare il dibattito interno, ma purtroppo per lui le sono andate diversamente».

Ed i numeri. Ad eccezione di «alcuni quadri dirigenti della federazione del circolo di Vercelli» la grandissima maggioranza approva la scelta fatta segretario Bertinotti di togliere la fiducia al governo Prodi. «Tutti i rappresentanti dei circoli provinciali - dice Carlo Truffa - Rifondazione. Trino, Santhià, Stroppiana Valsesia intano l'80 per cento degli iscritti. Casalino chiude gli occhi di fronte a questa realtà continua lanciare proclami trionfalistici sui dati della scissione». E domani? «Confortati dai numerosi consensi - conclude Truffa - continueremo la battaglia contro la Finanziaria». **[f. co.]**

Scoppia anche in provincia la polemica tra i seguaci del segretario di Rifondazione **Fausto Bertinotti** e quelli dell'ex presidente **Cossutta**

E sabato si inaugurano i nuovi uffici

L'Ascom di Trino punta sul turismo

TRINO. Sabato prossimo verrà inaugurata la sede dell'Ascom, che sposterà i suoi uffici in corso Galileo Ferraris 1. Interverranno il presidente provinciale Giulio Baltaro ed il direttore Nando Lombardi. «La nuova sede - spiega il segretario cittadino Gianmario Demaria -, si per andare incontro alle esigenze dei trinesi prevede un potenziamento della struttura Ascom». Proprio in questi giorni, l'associazione commercianti scende in campo per sostenere il sindaco Alessandro Serra nella questione riguardante la possibile apertura città di un distaccamento dell'alberghiero Varallo. «E' il momento re tutti uniti - continua Demaria -. Cercheremo di dare il nostro contributo e siamo disponibili ad azioni sinergiche per ottenere la succursale del prestigioso Istituto valsesiano».

C'è un'altra iniziativa Ascom. Insieme alla «Famija Trineisa» nata l'idea di sviluppare, con l'aiuto del consigliere delegato alla Cultura Stefano Bedello, il primo itinerario turistico-culturale a Trino, che si concretizzerà in un opuscolo sul comprensorio trinese, con una breve storia della città, una piantina, i monumenti. Ancora Demaria: «Serve un biglietto da visita da distribuire alle Aziende turistiche ed ai Tour operator, per far conoscere la nostra città. progetto si realizzerà nel '99 e a questo scopo ho inoltrato richieste di contributo a banche ed associazioni». **[r. co.]**

Gianmario Demaria, segretario Ascom di Trino, annuncia una di iniziative che coinvolgeranno l'Associazione

Borgosesia: i cellulari potranno solo ricevere

Stop alle ricetrasmittenti per i vigili c'è il telefonino

BORGOSESIA. Addio alle vecchie radio ricetrasmittenti, sempre alle prese con problemi batterie scariche di non buona ricezione. A Borgosesia l'amministrazione comunale ha deciso per una svolta al passo con i tempi: via dalle tasche le ingombranti radioline ed ecco i più comodi telefonini. Ne sono arrivati 20: 14 in dotazione alla squadra esterna dell'ufficio tecnico e sei per i vigili urbani.

Ma davvero conveniente questa scelta? E, dubitare della buona dipendenti comunali, qualcuno dovesse approfittarne per telefonate personali al lontano parente o all'amico di vecchia data? A tutto c'è una soluzione e gli apparecchi cellulari sono programmati solo ricevere telefonate dal «resto del mondo». Le chiamate in uscita, invece, potranno inviate soltanto ai colleghi, dotati analoghi apparecchi.

«Per quanto riguarda i costi non c'è dubbio - spiega il sindaco Corrado Rotti -. Ogni spendevamo svariati milioni per le concessioni governative necessarie per l'utilizzo delle ricetrasmittenti, inoltre le radio vecchie avremmo dovuto investire parecchio per revisionarle».

Così è sparito anche il problema delle «scoperte». Sono stati stipulati contratti Tim e il servizio della Telecom dovrebbe coprire tutto il territorio cittadino. I numeri però, resteranno top secret. verranno forniti popolazione neppure quelli dei vigili urbani. «Non c'è motivo - spiega Rotti -. Negli il servizio della polizia municipale c'è un agente in ufficio, quindi basterà chiamare il comando per qualunque emergenza e da lì si coordinerà il personale in movimento per la città». **[i. fo.]**

LUNEDÌ
tuttosoldi
MERCOLEDÌ
tuttoscienze
GIOVEDÌ
tuttolibri
VENERDÌ
TORINOsette
(per Torino provincia)
SABATO
in tv
(per Piemonte, d'Aosta Liguria)

I supplementi de
LA STAMPA
Una settimana ricca di tutto.

E in novembre arriva Rocky Roberts. Serate revival anche al Cinecittà

Bobby Solo, tuffo negli Anni '60

Stasera lo show alla Peschiera di Valdengo

[redacted]

Bobby Solo questa sera si esibisce alla Peschiera Nel dancing di Valdengo in novembre è [redacted] anche l'inossidabile **Rocky Roberts**

VALDENGO. Ciuffo galeotto sull'occhio languido, giacca con le frange, [redacted] suadente e chitarra. E' stato un mito degli Anni Sessanta ma ancora oggi, con «Una lacrima sul viso», [redacted] trascin[redacted] in pista i giovani di ieri e di oggi. Alla Peschiera, per la rassegna dedicata ai big di vent'anni fa, stasera è in [redacted] Bobby Solo.

Fu proprio con quella «Lacrima sul viso» che il Bobby nazionale si conquistò fama e favori di pubblico nel '63. Venne squalificato dal Festival di San[redacted] perchè, a causa di una potente tonsillite, aveva cantato in playback, [redacted] in compenso il [redacted] disco vendette [redacted] milioni di copie in tutto il mondo. Pochi anni dopo, per tutta risposta, bissò il successo con altri due cavalli [redacted] battaglia: «Se piangi, se ridi» (vinse Sanremo '65), e «Zingara (primo a Sanremo '69).

Il cantante milanese, «versio[redacted] italiana» di Elvis Presley e suo grande ammiratore, ha fatto più di 4 mila concerti in 65 nazioni diverse, [redacted] stato ospite in centinaia di programmi tv [redacted] non accenna a perdere il [redacted] fascino. Così dopo il tutto esaurito per Little Tony, per Orietta Berti e per Viola Valentino, è probabile che stasera alla Peschiera [redacted] ripeta il pienone delle serate precedenti.

Ma le promesse nel dancing di Valdengo sono anche altre. Domenica 22 novembre è atte[redacted] il supermolleggiato Rocky Roberts, quello di «Stasera mi butto», quindi in dicembre arriveranno i «Camaleonti», i «Los Locos», Adriano Pappalardo e Mal.

E sull'onda del revival è da non perdere di vista neppure il Cinecittà. Anche nella discoteca cossatese, fra notti di liscio e dance commerciale, sono stati inseriti [redacted] calendario alcuni appuntamenti «evergreen». Dopo Ivan Cattaneo, che si è presentato ieri sera in pedana, è atteso sabato prossimo Johnson Righeira, uno dei due scatenati di «Vamos alla playa». [p. g.]

Look of the year

Selezione di modelle a Borgosesia

BORGOSESIA. Sarà la Cowboy's Steak House ad ospitare, giovedì prossimo, la tappa del concorso nazionale di bellezza «Look of the year», che ha lanciato top-model del calibro di Claudia Schiffer [redacted] Naomi Campbell. E rincorrendo questo sogno, nel locale sono attesi ragazzi e ragazze provenienti da ogni angolo d'Italia. L'organizzazione comunica, però, che per i giovani residenti in Valsesia sono riservati dieci posti che consentiranno a chi abita in [redacted] di partecipare al concorso.

Requisito fondamentale: le aspiranti «top» e gli emuli del bellissimo indossatore Markus, per poter essere presenti alla sfida, devono avere un'età compresa fra i 14 ed [redacted] 27 anni.

La serata di Look of the year sarà ripresa dalle telecamere di Italia 7 e Rete 4. Il concorso, che ha importanza nel panorama internazionale, quest'anno si presenta con [redacted] novità assoluta: [redacted] si limita, infatti, al solo settore femminile ma seleziona anche ragazzi che potranno diventare «stelle» nel campo della moda.

L'appuntamento di giovedì sera [redacted] fissato a partire dalle 22,30. [g. bar.]

[illegible] CINEMA

Cattura la storia degli occhi di Sanja

GLI occhi di [redacted] bambino guardano, spalancati [redacted] rotondi, una famiglia nata per caso, su [redacted] treno. La famiglia che perderà ancora su un treno e che [redacted] un treno finirà per uccidere. Non c'è neppure un pizzico di retorica (o di noia) nel film che i «Martedì» hanno presentato dalla Russia. C'è una storia, invece, pare resa più incalzante dai tagli che il regista Pavel Chukhrai ha apportato dopo la proiezione de «Il ladro» l'anno scorso [redacted] Venezia. E c'è l'ex Urss, certamente: è l'Unione sovietica di Stalin, di case collettive [redacted] fucili puntati, dove un bimbo può affezionarsi ad un furfante, [redacted] bel ladro piacente che svuota le case ma riempie il suo cuore [redacted] quello di una mam[redacted] troppo giovane e sola.

Ma l'amore non resta, ci dice Chukhrai: il piccolo Sanja perderà madre e (finto) padre [redacted] un paesaggio di neve. La prima per le complicazioni [redacted] un aborto, il [redacted]do perchè arrestato. E l'ultima perdita, uno sparo con la pistola del «ladro», pare [redacted] finale obbligato: il furfante invecchiato ha dimenticato (o ha voluto farlo) la famiglia nata per caso. Sanja spara, per vendicare [redacted] riprovare a [redacted].

Se dobbiamo tradurre tutto in un voto, scriviamo un 7 abbondante. La platea del Nuovo Italia è andata oltre: 7,51 la media, 8,20 il giudizio a campione.

IL PR[redacted] FILM

Il mare di Conrad

E' [redacted] storia di passione e solitudine (chissà che non ispiri anche qualche bella recensione ai cinefili), la prossima pellicola in rassegna. I «Martedì» propongono «Lo straniero che venne dal mare», film di Beeban Kidron ispirato ad un racconto di Conrad. Nella Cornovaglia [redacted] spiagge [redacted] onde d'oceano, scoppia l'a[redacted] tra l'introversa Amy, [redacted]lata dal villaggio in cui vive, [redacted] il contadino [redacted] Yanko, scampato ad un naufragio. La love story è in costume d'epoca e la critica la annuncia [redacted] in grado di regalare emozioni.

IL CONCORSO

Vai con le recensioni

Stanno arrivando le prime recensioni al [redacted] de «La Stampa». Scrivete, scrivete e spedite (o portate) in redazione, [redacted] via Duchessa Jolanda [redacted] a Vercelli. [redacted] dimenticate, il primo premio è [redacted] weekend a Venezia, per due persone, durante la Mostra del cinema '99. [r. m.]

[illegible]

A teatro «Il Carnevale degli animali»

VERCELLI. Il settimo appuntamento della rassegna «L'arco incantato» regala, domenica 25 e lunedì 26, una doppia rappresentazione. L'Orchestra Camerata Ducale propone al Teatro Civico «Il Carnevale degli animali», che affianca alla celebre musica di Camille Saint-Saens la recitazione [redacted] un racconto fantastico, scritto da Fabio Sartorelli ed affidato alla voce di Pier Giuseppe Giolito. Il concerto ha come introduzione un «Notturno per pianoforte ad archi» scritto nel tardo '700 da Giovan Battista Viotti e la «Metamorfosi» del compositore-chirurgo Bologna. Lo spettacolo è doppio, perchè oltre alla serata di domenica (dalle 21), il Civico spalancherà i battenti anche il mattino successivo per le scuole. Nell'immagine Cristina Canziani e Guido Rimonda, anime della Camerata.

Al Civico di Vercelli

[illegible]

VERCELLI. Il Teatro Civico si apre oggi alle 19, per le semifinali della sezione di canto del Concorso Viotti. La giuria presieduta da Giuseppe Pugliese ha infatti deciso di spostare di ventiquatt'ore [redacted] calendario delle prove aperte al pubblico, che sono ad ingresso libero. Il secondo appuntamento con le semifinali è invece domani mattina, dalle 10.

Alla selezione, quest'anno dedicata alla produzione [redacted] Giuseppe Verdi, [redacted] erano presentati 114 candidati, provenienti da più di venti nazioni. Nella serata finale, prevista per la serata [redacted] venerdì 23, ancora al Teatro Civico, il Concorso premierà i nuovi vincitori, che si esibiranno la sera successiva al Regio di Torino per inaugurare la nuova stagione del teatro. A Vercelli invece, per la prova finale, le voci viottiane si esibiranno accompagnate dall'Orchestra del Regio. Le prevendite dei biglietti per assistere alla serata finale s'iniziano martedì alle 15, alla Società del Quartetto. [r. s.]

Il recital, sponsorizzato dalla galleria Esagono, celebra due date importanti. Ingresso gratuito

Ranzie Mensah canta per il Natale bahá'í

La vocalist ghanese si esibisce domani a Biella al teatro Sociale

BIELLA. Bella, nobile e [redacted] una voce incantevole. Ranzie Mensah, principessa del popolo dei Fanti in Ghana, si esibirà domani [redacted] al teatro Sociale Villani per festeggiare, insieme alla comunità cittadina bahà'ì, alcune importanti festività equivalenti al [redacted] Natale. Il concerto jazz è ad ingresso libero, proposto da Surena [redacted] Candida Khorwash e sponsorizzato dalla galleria Esagono.

La vocalist ospite del palcoscenico [redacted] piazza Martitri, dopo aver vissuto negli Stati Uniti e quindi in Europa, ha iniziato la [redacted] artistica in Francia, esordendo dapprima [redacted] scrittrice musicale. E' sua, fra l'altro, la biografia della grande Miriam Makeba, cantante con la quale Ranzie Mensah si è esibita in concerto a Torino, in piazza San Carlo.

Con una voce potente [redacted] particolarmente calda, la cantante ghanese ha saputo ben presto ritagliarsi un posto d'onore nel panorama jazz internazionale, fino ad essere attualmente considerata come una delle migliori sorprese nell'ambito della world music. Ha al suo attivo tre incisioni discografiche, concerti in tutta Europa (anche uno in città quando venne invitata dal Biella Jazz Club) [redacted] partecipazioni [redacted] programmi televisivi e manifestazioni di rilievo.

La serata, oltre ad [redacted] un gradevole appuntamento musicale, celebra due festività della fede Bahà'ì. Si tratta [redacted] date importanti: la prima, domani, ricorda la vigilia della nascita del Bab, cioè dell'uomo che aveva annunciato l'arrivo di un nuovo profeta [redacted] che precorse i tempi fondando il movimento Babi. La seconda, in calendario [redacted] 12 novembre, celebra invece la nascita [redacted] Bahà'u'llàh, il cui nome in arabo significa «Gloria di Dio» (figura paragonabile [redacted] Buddha, a Maometto, o [redacted] Gesù), che diede avvio alla fede Bahà'ì.

In oltre cento [redacted] questa religione [redacted] diventata seconda per diffusione: i praticanti sono più di 5 milioni, presenti in 188 Paesi diversi, [redacted] comprende più di duemila gruppi etnici razziali [redacted] tribali. [p. g.]

La cantante ghanese **Ranzie Mensah** canterà domani sera al teatro Sociale

STASERA AL CINEMA

BIELLA
[redacted] Inf. tel. 015-22.736 - 31.312. **Il signor Quindicipalle**. [redacted] con Francesco Nuti [redacted] Sabrina Ferili. Lire 12.000; 10.000

[redacted] Inf. tel 015-22.736 - 31.312. **[redacted] cedrone**, di e con Carlo Verdone e Regina Orioli. Lire 12.000; 10.000.

SOCIALE. Inf. tel. 015-22.736 - 31.312. **[redacted] Truman show**, [redacted] Jim Carrey. Lire 12.000.

BORGOSESIA
LUX [redacted] 0163-22.698. [redacted], di R. Emmerich, con M. Broderick, J. Reno. Or.: 15; 20,30; 22,30. Lire 10.000; 7000.

CANDELO
VERDI Inf. tel 015-253.89.27 **Patcy Cline**, [redacted] Kennedy, con R. Roxburgh, M. Or[redacted]. Or.: 20; 22,15. Lire 11.000; 8000.

CIGLIANO
[redacted] CHIUSO.

COSSATO
N. PRIMAVERA. Inform. tel. 015-925.620. **Armageddon - [redacted]** con B. [redacted]: 16; 19,40; 22,15. Lire 10.000; 7000.

COSTANZANA
PARROCCHIALE. L'angelo [redacted], [redacted] Richard Gere. Ore 21 (spettacolo [redacted]. Lire [redacted], 5000

[redacted]
ANGELUS. Un topolino sotto [redacted]. [redacted] 16,30 (spettacolo unico). Lire 7000.

FRAY
EXCELSIOR Inf. tel. 015-767.323. [redacted] **[redacted]ttle**, di B. Thomas, con E. Murphy, K. Wilson. Or.: 21 (spettacoli continuati). Lire [redacted].

SAN GERMANO
SALA COMUNALE. CHIUSO.

SANTHIA'
[redacted] Inf. [redacted] 0339-240.53.69. [redacted], di R. Emmerich, con M. Broderick, J. Reno. [redacted]: 15; 19,30; 22. Lire 10.000; 6000.

TOLLEGNO
FELIX. Inf. [redacted]. 015-242.31.18. CHIUSO

TRINO
[redacted]. Tel. 0161-828.600. Alle ore 15,30 [redacted]plica [redacted] **[redacted] venite gente**, con ingresso libero. Alle 21,15 **La [redacted] degli angeli** L. 10.000; 7000 [redacted]; 5000.

VARALLO
[redacted] 0163-54.265. **Armageddon - [redacted] finale**, con Bruce Willis. Or.: 20,30; 22,30. Lire 9000; 7000.

VERCELLI
ASTRA. Inf. or. tel. 0161-255.045. **Il signor Quindicipalle**, di e con Francesco Nuti e Sabrina Ferilli. Orario apertura: [redacted]. Lire 12.000; 10.000.

[redacted]. tel. 0161-257.744. Inf. spett. tel. 0161-69.633. **Tutti pazzi per Mary**, di B. e P. Farrelly, con C. [redacted], M. [redacted], B. Stiller, L. Evans. Or.: ap. 15,30. Lire 12.000; 10.000.

PRINCIPE. Inf. tel. 0161-259.047. **Delitto perfetto**, di A. Davis, con M. Douglas, G. Paltrow. [redacted]: ap. 15. Lire 12.000; 10.000.

VIOTTI. [redacted] tel. 0161-250.845. **Gallo cedrone**, di e con Carlo Verdone e Regina Orioli. Or.: [redacted] 15. Lire 12.000; 10.000.

[redacted]. Inf. tel. 0161-215.018. **Sliding doors**, con G. Paltrow. [redacted] 15. Lire 10.000; 8000.

[redacted] Inf. tel. 0161-213.375. **La freccia azzurra** (cartoni animati). Or.: ap. 15 (con due spettacoli continuati). Lire [redacted]; 6000.

TEATRO [redacted] Via Parini 1. CHIUSO

TEATRO [redacted] Inf. tel. 0161-255.544. Nell'ambito del 49° Concorso Internazionale di Musica «G. B. Viotti» 1998 alle ore 15,30 e 20,30 semifinale sezione canto.

[redacted] Via G. Ferraris 103. CHIUSO.

SCEGLI IL CINEMA

[illegible]

NELLE SALE DI TORINO

ADUA 200 c. G. Cesare 67, tel. 858.521. **[redacted] cedrone.** Or.: 15,30; 17,15; 19; 20,45; 22,30.
ADUA 400 corso G. Cesare 67, tel. 856.521. **Godzilla.** Or.: 15; 17,30; 20; 22,30.
AMBROSIO MULTISALA c. V. Emanuele II 52, [redacted]. 547.007. Sala 1: **The Truman Show.** Or.: 14,30; 16,30; 18,30; 20,30; 22,30. Sala 2: [redacted] **dolreccia.** Or.: 15,30; 17,50; 20,10; 22,[redacted]. Sala 3: **Sliding Doors.** Or.: 14,30; 16,30; 18,30; 20,30; 22,30.
[redacted] c. [redacted] 22, tel. [redacted] **[redacted] perfetto (A perfect murder).** Or.: 16; 18,10; 20,20; [redacted].
CAPITOL v. S. Dalmazzo 24, tel. [redacted] **lo cedrone.** Or.: 16; 18,10; 20,20; 22,30.
CENTRALE v. C. Alberto 27, tel. 540.110. **Lola corre.** Or.: 15,50; 17,30; 19,10; 20,50; 22,30.
C. CHAPLIN 1 v. Garibaldi 32/e, tel. 436.07.23. **L'uomo che sussurrava ai cavalli.** Or.: 15,30; 18,45; 22.
C. [redacted] 2 [redacted]. Garibaldi 32/e, tel. 436.07.23. **Il Pap'occhio.** [redacted]: 16,30; 18,30; 20,30; [redacted].
EDEN c. G. Cesare 105, tel. 232.029. **The Truman Show.** Or.: 16; 18,10; 20,20; 22,30.
CRISTALLO v. Goito 5, tel. 650.71.00. **Il signor Quindicipalle.** Or.: 16; 18,10; 20,20; 22,30.
DORIA v. Gramsci 9, tel. 542.422. **Tutti pazzi per Mary.** Or.: 15,15; 17,40; 20,05; 22,30.
ELISEO GRANDE p. Sabotino, tel. 447.52.41. **Gallo cedrone.** Or.: 15; 16,55; 18,50; 20,45; 22,45.
ELISEO BLU p. Sabotino, tel. 447.52.41. **Così ridevano.** Or.: 15,30; 17,50; 20,10; 22,30.
[redacted] p. Sabotino, tel. 447.52.41. [redacted]. Or.: 15; 17,30; 20; 22,30.
EMPIRE p. V. Veneto 5, tel. 817.16.42. **Radio[redacted]** Or.: 12; 14; 16,10; 18,20; 20,30; 22,40; 0,45.
ERBA 1 c. Moncalieri 241, tel. 661.54.47. **I piccoli maestri.** Or.: 16; 17,30; 20; 22,30.
ERBA 2 c. Moncalieri 241, tel. 661.54.47. **[redacted].** Or.: 15,45; 18; 20,15; 22,30.
ETOILE v. B. Buozzi ang. v. Roma, tel. 530.353. **L'uomo [redacted] ai cavalli.** Or.: 15,30; 18,45; [redacted].
FARO v. Po 30, tel. 817.33.23. **Tutti pazzi per Mary.** Or.: 15; 17,30; 20; 22,30.
FIAMMA c. Trapani 57, tel. 385.20[redacted] **Small Soldiers.** Or.: 15; 17,30; 20; 22,30.
IDEAL c. Beccaria 4, tel. 521.4316. **Il signor Quindicipalle.** Or.: 16; 18,10; 20,20; 22,30.
KING v. Po 21, tel. 812.59.96. **Sliding Doors.** Or.: 16; 18,10; 20,20; 22,30.
KONG v. S. Teresa 5, tel. 534.614. **Il dottor Dolittle.** Or.: 14,30; 16,30; 18,30; 20,30; 22,30.
LUX Gall. San Federico, tel. 541.283. **Armageddon - Giudizio finale.** Or.: 15,50; 19,05; 22,20.
MASSIMO UNO via Montebello 8, [redacted] 817.10.48. **Racconto d'autunno.** (Francia 1998 102'). Or.: 16,30; 18,30; 20,30; 22,30.
NAZIONALE 1 v. Pomba 7, tel. 812.4173. **[redacted] lo cedrone.** Or.: 15; 16,50; 18,40; 20,30; 22,35.
NAZIONALE 2 v. Pomba 7, tel. 812.4173. **Go[redacted]** Or.: 15; 17,30; 20; 22,30.
OLIMPIA 1 v. Arsenale 31, tel. 532.448. **Sliding Doors.** Or.: 16; 18,10; 20,20; 22,30.
OLIMPIA 2 v. Arsenale 31, tel. 532.448. **City of Angels.** Or.: 15,15; 17,40; 20,05; 22,30.
REPOSI v. XX Settembre 15, tel. 531.400. Sala 1: **Delitto perfetto.** Or.: 15,30; 17,50; 20,10; 22,30. Sala 2: **Small Soldiers.** Or.: 15,45; 18; 20,15; 22,30. Sala 3: **The Truman Show.** Or.: 16; 18,10; 20,20; 22,30. Sala 4: **La spada magica.** Or.: 14,30; 16,30; 18,30; 20,30; 22,30. Sala 5 Lilliput: **Elizabeth.** Or.: 15,15; 17,40; 20,05; 22,30.
ROMANO Gall. Subalpina, tel. 562.01.45. **Così ridevano.** Or.: 15; 17,30; 20; 22,30.
STUDIO RITZ v. Acqui 2, tel. 819.01.50. **Elizabeth.** Or.: 15; 17,30; 20; 22,30.
VALENTINO 1 Teatro Nuovo c. M. d'Azeglio 17, tel. [redacted] **Vampires.** Or.: 16,15; 18,15; 20,20; 22,30.
VITTORIA via Roma 356, [redacted]. 5621789. **[redacted] giorni sette notti.** Or.: 16; 18,10; 20,20; 22,30.

TEATRI

TEATRO REGIO. Torino Danza. Ore 15 Il Balletto Reale Danese diretto da Maina Gielgud presenta: **Catalyst** (coreogr. S. Baynes) - **The Wish** (cor. S. Welch). **Gaîté parisienne** (cor. M. Béjart). Orchestra Teatro Regio diretta da G. Bond. Ultima recita. Biglietteria (ore 14-15). Tel. 011-8815.241/242.

GIORNO E NOTTE

Trino

«Forza venite gente»

Alle 15,30 di oggi, al Cine Orsa [redacted] piazza don Bosco, si terrà la replica del recital «Forza venite gente». Un cast composto da più di cento persone è impegnato nella rappresentazione che racconta la storia di San Francesco in versione musical. L'avvenimento [redacted] organizzato dall'oratorio parrocchiale, in collaborazione [redacted] la Famiglia Salesiana e l'Azione Cattolica, ed ha il patrocinio del Comune. L'ingresso è ad offerta: [redacted] ricavato verrà devoluto al Terz'Ordine dei Frati Minori per la ricostruzione della Basilica di San Francesco ad Assisi.

San Nazzaro

Omaggio [redacted] Bach

Alle 17 di oggi, nella chiesa dell'Abbazia, si terrà il terzo appuntamento della serie di concerti «Omaggio a Johann Sebastian Bach», organizzato dall'Associazione «Amici dell'Abbazia». Protagonista al violoncello sarà Christine Meyer.

Biella

«Fichi d'india show»

Sono in corso le prevendite per il secondo spettacolo della stagione di prosa proposta dall'assessorato alla Cultura in collaborazione con la Ciat. Si tratta del «Fichi d'india show», serata fuori abbonamento che vedrà protagonisti all'Odeon, lunedì 26, i due comici Max Cavallari e Bruno Arena. I biglietti si acquistano alla cassa del teatro di via Torino.

[redacted]

Progressive [redacted] al pub

L'irish pub Oscar Wilde ospita questa sera due gruppi vercellesi di progressive metal: sono i Dammercide [redacted] i Punishment Due. Il live in via Trino s'inizia intorno alle 22.

Biella

Conterio jazz

Nuovo direttivo per [redacted] Biella jazz club. Alla guida del sodalizio [redacted] palazzo Ferrero è subentrato Nicola Boschetti, mentre alla vicepresidenza siederà Fracesco Barresi. Intanto martedì sera, in sede, è [redacted] calendario il primo concerto della stagione. E' atteso l'«Attilio Zanchi four ways». Insieme al cantante-bassista suonano John Stowell, chitarra, Andrea Dulbecco, vibrafono, [redacted] Gianni Cazzola, percussioni.

Roasio

Classica in Sant'Eusebio

Oggi pomeriggio, nella chiesa parrocchiale di Roasio Sant'Eusebio, [redacted] in programma [redacted] concerto per violino [redacted] pianoforte. Saranno eseguite musiche di Bach e Vivaldi.

ENTRA IN EUROPA!!

da lunedì 21 settembre
con i prezzi
la grande scelta
la qualità

Maxi Mobili

"DOMENICA 18 GRANDE MERCATINO DELLE PULCI"

A VERRONE, MESE DELL'EURO!

SCOPRI IL PREZZO IVA COMPRESA

★ CUCINE	da EURO	1365,9	= L. 2.650.000
★ PIUMONI	da EURO	25,7	= L. 50.000
★ COPPIA DIVANI	da EURO	489,6	= L. 950.000
★ SOGGIORNO	da EURO	582,4	= L. 1.130.000
★ CAMERETTE	da EURO	458,7	= L. 890.000

* I prezzi in EURO sono indicativi

TRASPORTO e MONTAGGIO GRATUITI
★
PREZZI DI PURO REALIZZO!

LA VENDITA È CURATA DA
omg. ITALIA S.r.l.

ABBASSIAMO IL PREZZO, AUMENTIAMO LE VENDITE
VERRONE - SS BIELLA-VERCELLI - TEL. 015/2556286

Nuova
MITSUBISHI
SPACE STAR

Lo spazio
non sarà mai più
lo stesso.

GDI Gasoline Direct Injection

E' il fenomeno Mitsubishi dell'anno: in poco più di 4 metri scoprite uno spazio inaspettato per 5 persone. Godetevi questo spazio con la potenza del motore 1,3 16 valvole o con il rivoluzionario motore benzina a iniezione diretta 1,8 GDI, che solo Mitsubishi vi può offrire.

Garanzia 3 anni o 100.000 km - Per informazioni: Numero Verde 167 369463 - www.mitsuauto.it

Venite a scoprirla dai Concessionari Mitsubishi anche sabato 17 e domenica 18.

Dopo 30 anni i rossoblù tornano a misurarsi con una nobile del basket

La Fila nel «tempio» di Pesaro

Oggi la storica sfida tra Biella e Scavolini

BIELLA. Giornata da ricordare per gli sportivi lanieri: la pallacanestro biellese ritorna, dopo [illegible] lustri, in uno dei templi del basket nazionale per affrontare una delle più blasonate formazioni della palla a spicchi. La Fila (s'inizia alle 18), scende sul parquet dell'avveniristico Bpa Palas di Pesaro (8 mila posti a sedere), per affrontare [illegible] Victoria Libertas, società che vanta cinquant'anni d'attività cestistica e che da ben ventiquattro ha legato il proprio nome a quello di patron Scavolini. In[illegible] una «nobile» (come dimostrano i due scudetti, la coppa delle Coppe e le due coppe Italia nel palmarés), [illegible] un po' decaduta, dopo lo scivolone che l'ha allontanata dalla A1.

«Pesaro è la squadra da battere visto che vanta un organi[illegible] e una società potenzialmente più forti di tutte le altre - dice coach Federico Danna -. Gianfranco Sacco può [illegible] su una formazione che potrebbe ben figurare in A1 mentre nella nostra A2 [illegible] sicuramente da ritenersi fenomenale. Dal campo sono venuti però risultati a sorpresa come la sconfitta di Sassari e la rotonda vittoria di Jesi. Cercheremo di fare del nostro meglio anche perchè lo sapevamo sin dall'inizio che l'avvio di campionato sarebbe stato per noi difficile».

Alessandro Muzio [illegible] il sogno [illegible] un colpaccio. «Noi siamo tranquilli anche perchè in questo avvio di campionato ci sono stati già diversi risultati che nessuno osava pronosticare - afferma [illegible] capitano rossoblù -. Abbiamo affrontato Pesaro durante il torneo di Massafra e, seppur non ancora affiatati come ora, si[illegible] riusciti a tenere il risultato in equilibrio per tutto il primo tempo. Non esistono squadre imbattibili e, nello sport, tutto può succedere».

Partita dal sapore speciale invece per Filippo Volpato: «Nel basket sono cresciuto a Pesaro: tra giovanili [illegible] prima squadra, vi ho trascorso otto anni e la partita di oggi non può che crearmi emozioni intense».

[illegible] **De Blasio**

Da sinistra Nate Erdmann, l'ex di turno Filippo Volpato, capitan Muzio, Massimo Sorrentino e Joseph Blair [PICHELETTI]

Hockey: l'Amatori batte di misura il Breganze (4-3)

E' Costanzo a decidere

Il vercellese realizza due gol

VERCELLI. E' stato il vercellese Davide Costanzo (unico giocatore locale in pista ieri [illegible] per i gialloverdi) [illegible] decidere la sfida tra Amatori [illegible] Breganze (4-3 il finale). Il numero sette bicciolano con [illegible] doppietta nel secondo tempo ha sbloccato quel 2-2 maturato nel primo parziale che [illegible] quintetto di coach Caricato [illegible] sembrava in grado di smuovere.

Per l'Amatori la prima giornata [illegible] campionato non era iniziata nel migliore dei modi: i tifosi si attendevano una goleada, invece ad andare subito in vantaggio erano i veneti con una conclusio[illegible] ravvicinata [illegible] Mendo. La doccia fredda comunque serviva e, dopo un palo colpito da Polverini al 9', toccava [illegible] Raed salire in cattedra: per lui due reti nell'arco di sette minuti (11' e 18') e altrettanti rigori sbagliati. Qualche minuto prima dell'intervallo (21') era però il vicentino Stella a zittire nuovamente il Palaisola: 2-2.

Nell'intervallo Caricato decideva di inserire Costanzo al posto di Bresciani e questa si è poi rivelata la mossa azzeccata. L'Amatori partiva subito all'attacco ma nonostante la gran mole di gioco la mira non era ben calibrata e il risultato non [illegible] sbloccava. In questo frangente è salire in cattedra era ancora l'argentino Osvaldo Raed, tornato quest'anno all'Amatori, ma pure per lui risultava impossibile trafiggere il por[illegible] ospite Mabilia. Era però solo questione [illegible] tempo: all'11' Costanzo emergeva da [illegible] mischia e lasciava partire una fucilata imprendibile. Il Breganze non ci stava [illegible] ripartiva [illegible] testa bassa a [illegible] del pareggio, ma i vercellesi dominavano la scena e pochi secondi prima dello scoccare del 20' Costanzo con [illegible] altro guizzo da campione portava a quattro il bottino dell'Amatori.

Tutto finito? No, perchè a due minuti dalla conclusione Casali riusciva ad accorciare le distanze. Negli ultimi 120 secondi [illegible] munque, l'Amatori controllava bene e per il Breganze [illegible] c'era più nulla da fare.

Questi i quintetti base. Amatori Vercelli: Cupisti, Bresciani, Raed, Polverini, Rigo. Breganze: Mabilia, Casali, Cerato, Giaretta, Mendo. [i. fo.]

Il ritorno di Osvaldo Raed è stato uno dei motivi d'interesse del match di ieri

RUGBY [illegible]

In via Lombardia (15,30) scatta la serie C1: i gialloverdi ospitano il Velate

Mondoffice, un anno ambizioso

Fa sognare l'ex capitano del Milan, Tommasi

BIELLA. La salvezza in C1 è, al contrario delle precedenti edizioni, un obiettivo che va stretto al Mondoffice rugby. I gialloverdi [illegible] presentano, oggi alle 15,30 allo stadio di via Lombardia, per affrontare [illegible] lombardi del Velate con [illegible] organico rinforzato dall'inserimento [illegible] alcuni promettenti giovani del vivaio e da giocatori di espe[illegible]. Faranno oggi il loro esordio nel Mondoffice l'estre[illegible] Sergio Tibaldi la seconda linea Jury Gabba (entrambi ex Ivrea), il mediano [illegible] mischia Michele Cantore che vanta una formidabile [illegible] [illegible] Mauro Tommasi, il giocatore più rappresentativo della squadra.

E' proprio dall'ex capitano del Milan che, nelle amichevoli vinte con Recco, Cesano Boscone, Monza e Cus Milano, è venuta la spinta determinante per raggiungere la vittoria.

Il Mondoffice comincia oggi l'avventura in C1 con una formazione di cui fanno parte atleti del vivaio e giocatori dalla provata esperienza [PICHELETTI]

«Mauro ha un temperamento e una grinta da vero trascinatore - dice il presidente Cesare Maia -. La sua presenza in campo sarà determinante per far compiere alla squadra un salto di qualità [illegible] consentirci di puntare ad un posto nella parte alta della classifica. Già oggi contro il Velate, formazione neoretrocessa e con tanta voglia di tornare subito in B, Mauro Tommasi non mancherà di dimostrare la sua esperienza e la sua classe».

Anche il settore giovanile del Mondoffice [illegible] per scendere in campo: domenica prossima sarà la volta delle formazioni Under 10, 18, 16 e 14. [w. d. b.]

SPORT FLASH

Atletica leggera

Ultimo giorno al [illegible] nazionale Cadetti

Si concluderà quest'oggi a Palermo il criterium nazionale «Cadetti» di atletica leggera, una delle manifestazioni più prestigiose della categoria. Nutrita la partecipazione di atleti vercellesi [illegible] lanieri. In campo femminile quattro protagoniste: Rachele Bondesan e Eleonora Guelpa (Val Mos), Caterina Bori [illegible] Carla Ceria (Splendor Cossato). Tra i ragazzi al via Mattia Andriotto, Francesco Bona e Andrea Finotti (Ug Biella), Mirko Peloni (Splendor Cossato) e Stefano Pollone (Santhià). [p. m. f.]

Volley

La Libertas Mo[illegible] si qualifica [illegible] Coppa

La Libertas Mokaor si è qualificata per il secondo turno di Coppa Piemonte. I biancoazzurri di mister Stefano Sarti [illegible] hanno dovuto attendere l'esito della sfida [illegible] il Novara: calcoli più attenti, infatti, hanno stabilito che la Mokaor [illegible] irraggiungibile anche in caso di sconfitta. Tra l'altro non è da escludere che vengano promosse anche le seconde in classifica. [p. m. f.]

Cross

L'edizione [illegible] Cossato promossa nel Gran Pix Fidal

Ottime notizie per il Cross di Cossato. L'appuntamento podistico internazionale [illegible] stato «promosso» dalla Fidal tra le cinque [illegible] valide per il Gran Prix istituito dalla federazione: ne fanno parte anche il Cross del lepini di Priverno (provincia di Latina), la Valle Lagarina [illegible] Trento ed gli «storici» Campaccio e Cinque mulini. In programma il prossimo 22 novembre, il Cross di Cossato sarà valido anche [illegible] selezione [illegible] per i campionati europei [illegible] Ferrara, in calendario il 13 dicembre. [w. d. b.]

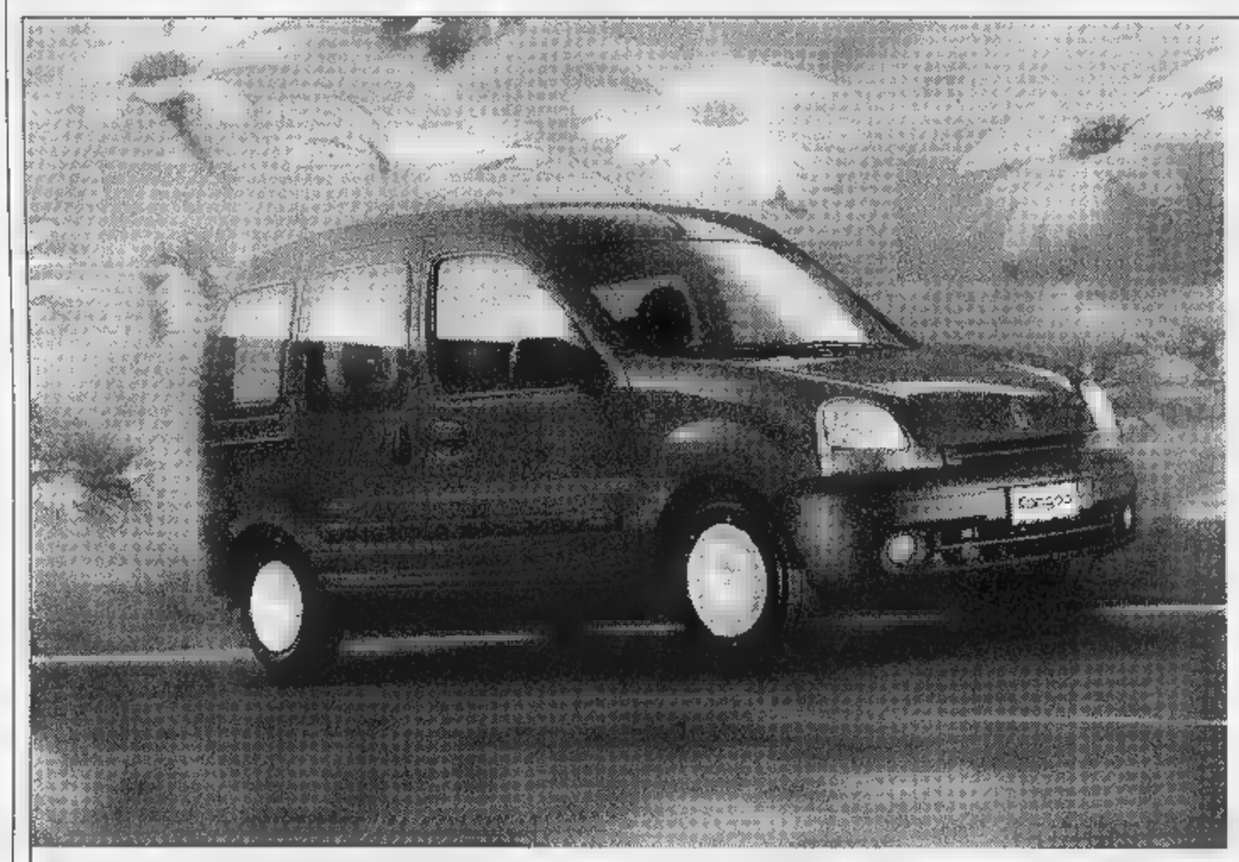

RENAULT KANGOO
L'AUTO DA VIVERE COME VI PARE.
SUBITO.

RENAULT KANGOO C'È. NON PERDETE ALTRO TEMPO, FINALMENTE È ARRIVATO IL MOMENTO DI ANDARE DOVE VI [illegible] L'UNICA AUTO CHE SA ASSECONDARE LA VOSTRA LIBERTÀ. DA OGGI IN POI, SARETE [illegible] DI UTILIZZARE LA MULTIFUNZIONALITÀ INTERNA DELLA VOSTRA KANGOO PER FARE E [illegible] VIVERE COME VI PARE, AMERETE KANGOO. E LA AMERETE SUBITO.

VERSIONE	MOTORIZZAZIONE	POTENZA
RN/RT	1.2 INIEZIONE MULTIPOINT	60 CV
RN/RT	1.4 INIEZIONE MULTIPOINT	75 CV
RN/RT	1.9 ECODIESEL	65 CV

IN PRONTA CONSEGNA A PARTIRE DA LIRE 21.650.000. FINANZIAMENTI FINO A 60 MESI*.

* IMPORTO FINANZIATO L. 12.000.000; 60 RATE MENSILI DA L. 237.000; T.A.N. 6,9%; T.A.E.G. 8,06%; A.P.I.E.T. ESCLUSA. SALVO APPROVAZIONE FINRENAULT. OFFERTA [illegible] CUMULABILE [illegible] ALTRE IN CORSO E VALIDA PER VETTURE PRESENTI IN CONCESSIONARIA.

È un'iniziativa della Concessionaria Renault:

Nuova Cab Via per Pollone, 3 - Biella - Tel. 0152593861

RENAULT
LE AUTO DA VIVERE

Molti dubbi per Motta alla vigilia della dura trasferta dei «leoni» bicciolani a Busto Arsizio

Pro Vercelli e Biellese a caccia di riscatti

I bianconeri sul difficile campo dell'imbattuto Prato

BIELLA. La Biellese cerca il riscatto sul terreno del Prato. La trasferta in Toscana è senz'altro uno degli impegni più ardui di tutto il campionato. Il Prato, appena retrocesso dalla C1, è secondo in classifica con 12 punti, è tuttora imbattuto ed è l'unica formazione del girone a non aver ancora incassato gol. Numeri che fanno paura.

«Ma sono anche uno stimolo in più per noi e per i nostri attaccanti - afferma il difensore Ivan Campese -. Il Prato è una buona squadra ed ha il vantaggio di giocare in casa: sul loro terreno sarà difficile per chiunque fare punti». Negli ultimi incontri la Biellese ha raccolto solo due punti, ma, visto il gioco espresso, avrebbe meritato un bottino superiore.

Campese ha disputato l'ultima partita il 17 maggio scorso, contro la Pro Sesto. Poi i guai fisici l'hanno tenuto lontano dai campi fino ad oggi. «Ora sto abbastanza bene - conclude -. Il ginocchio mi dà più problemi e lentamente ritrovando la condizione. Se sono pronto per uno spezzone di gara? Penso di sì, sono fuori da 5 mesi e la voglia di giocare è tanta».

Oltre che l'avversario mister Sannino deve fare i conti con i problemi che hanno colpito in settimana Koffy (contrattura) e Lambo (influenza): entrambi i giocatori sono in forte dubbio. Il '78 in campo, vista la possibile assenza di Koffy, dovrebbe essere Lanza. Quindi la Biellese si schiererebbe con Morello in porta; Lanza, Mazzia, Mandelli e Passariello (che ha superato un attacco influenzale) in difesa; Garegnani, Ferretti, Saviozzi e Giannini a centrocampo; Comi e Guidetti in attacco.

Afferma il ds Sandro Turotti: «Il Prato è una formazione con tanta esperienza in categoria, il fatto che è imbattuto significa che ha una buona difesa e un centrocampo valido. Noi comunque scenderemo in campo per fare la gara e per cercare un risultato positivo. Delle ultime due gare interne pensavamo di ottenere più punti. Ma nonostante la sconfitta col Novara e il pareggio con la Pro Patria ci sono state molte note positive. Oggi speriamo di raccogliere di più, magari anche giocando meno bene e con meno brillantezza».

Cornelia

Delicato match in trasferta per i bianconeri Impegnati a Prato, nella foto di Corrado Michaletti il bomber Comi contrastato da un difensore durante lo scontro con il Novara di domenica scorsa

Scocca l'ora del Borgo?

In «esilio» pure col Cremapergo

BORGOSESIA. «Stiamo bene, non ci sono dubbi. Grossi problemi non ne sono, l'unico ostacolo è rappresentato dalla classifica. Stiamo rincorrendo questa benedetta vittoria che proprio non vuole arrivare. Ci proveremo anche oggi, con tutte le nostre forze: speriamo in bene. E' questo il pensiero di Lele Domenicali alla vigilia del match con il Cremapergo. Una partita casalinga, che però si disputa allo stadio Lamarmora di Biella, ormai diventato la «prima casa» del Borgosesia in attesa della disponibilità del comunale di via Marconi. L'allenatore dunque, ritiene che ormai ci sia solo più una soluzione per ritrovare lo smalto dei giorni migliori: ottenere un successo scaccia crisi.

Intanto la classifica è sempre avara per i granata, che dopo sei giornate hanno accumulato appena tre punti. «E' vero, è media retrocessione - afferma ancora il tecnico - sono convinto che presto le cose cambieranno».

Sarà così, però intanto il Borgosesia da domenica è da solo all'ultimo posto: «Questo è dato meno preoccupante. Sono d'accordo sul fatto che non sia positivo vedersi lì in fondo ma, ripeto, basterebbe una vittoria per cambiare completamente la situazione. Tutto il discorso ruota su questo punto: dobbiamo conquistare i tre punti».

E ci proverete con il Cremapergo? «Certo, esattamente come abbiamo fatto le domeniche, quando però non ci siamo riusciti. Pensate se avessimo sciupato quella palla gol nei minuti finali la Pro Vercelli: adesso i discorsi sarebbero decisamente differenti».

Per il match di questo pomeriggio («speriamo in una presenza massiccia del pubblico», comenta a tal proposito Domenicali) è previsto il rientro tra i ranghi di Andrea Dotti che ha scontato il suo turno di squalifica. Per lo stesso motivo mancherà però il difensore Alessandro Zito. Rientrati i timori per Umberto Pini: l'attacco influenzale di metà settimana è ormai un ricordo.

E' in forse, infine, la presenza di Antonio Rubino, uno degli ultimi arrivi in casa granata. Negli ultimi due allenamenti settimanali ha svolto lavoro più leggero per un affaticamento muscolare: dovesse servire sarà a disposizione, ma l'allenatore potrebbe decidere di concedergli una settimana di riposo. Tutto qua, per il resto Domenicali al solito non fa anticipazioni: l'undici titolare lo sceglierà soltanto questa mattina. [i. fo.]

Nonostante la squadra dimostri chiari miglioramenti Borgosesia non ha ancora assaporato il gusto della prima vittoria in assoluto tra i professionisti

VERCELLI. Un'altra domenica di passione sul cammino della Pro-gambero. Dopo i due passi in avanti con Mantova e AlbinoLeffe che avevano rilanciato le quotazioni dei bianchi, è venuto il passo indietro del derby con il Borgosesia. Che detto per chiarezza ha scatenato più polemiche delle tre consecutive sconfitte di avvio campionato.

Ma se l'1-1 con i cugini granata è ormai entrato negli archivi, non così si può dire delle sue conseguenze, tanto che oggi la Pro si trova quasi obbligata a fare risultato pieno a Busto Arsizio, nella tana della seconda delle tre Pro del girone.

O almeno i bianchi devono tentarle tutte. Per rimettersi in carreggiata dopo uno di inizio torneo perlomeno deficitario (due vittorie, un pari e tre sconfitte) i Mottiani dalla doppia trasferta di oggi a Busto e domenica ventura a Crema, devono tornarsene a casa con un minimo di quattro punti. Altrimenti il rischio concreto è quello di veder vanificato, dopo neppure un quarto del torneo, gran parte delle ambizioni di alta classifica.

E il primo mattone per costruire i presupposti per la vittoria è rappresentato dalla scelta della formazione da mandare in campo (e dai possibili sostituti). Scontato che la questione dell'under sarà risolta schierando Teti tra i pali, e detto che per un Garlini che c'è un Groppi che rientra la linea di difesa dovrebbe contare sulla coppia centrale Dal Compare-Motta. Dunque rimane da stabilire chi sarà il laterale destro, maglia che vede in ballottaggio Ragagnin e Albonetti.

Poi ecco il secondo interrogativo a centrocampo: dando per scontato che due maglie andranno ai geometri Col e Fogli, resta da vedere chi affiancherà. Se Beghetto, ad esempio, per dare spunto in più alla fase offensiva, oppure se Barbieri, o uno tra Groppi e Ragagnin per consentire maggiore copertura. Qualunque sia la scelta, comunque, Testa dovrebbe essere il tornante di destra. Ultimo tormentone l'attacco, dove il solo Righi è sicuro della maglia (e non potrebbe essere diversamente). Come sempre al fianco potrebbe esserci Fabbrini, oppure il Cavaliere che chiede maglia per tornare a giocare dal fischio d'inizio. [r. eyn.]

NEI DILETTANTI

La capolista riceve il Vignale. E il Gattinara ospita il Momo

A Cossato è «testa-coda»

Il Cavaglià prova a ritornare in vetta

VERCELLI. Sulle frequenze del torneo di Promozione andrà in onda quest'oggi il sesto turno. Nel girone la Cossatese, solitario leader della classifica, riceve il Vignale. Il match si presenta come un classico testa-coda con tutti i rischi del caso per gli azzurri di Finati, sicuramente favoriti dal pronostico.

Il Gattinara, invece, ospiterà al Mulino il Momo. Per i bianchi di Brustia un'occasione favorevole per proseguire nella marcia d'avvicinamento a posizioni meno precarie.

Nel girone B il Cavaglià vuole immediatamente riappropiarsi del primato perso a scapito della Tonenghese nello sfortunato match contro il Ciriè. I bianconeri di De Caroli, comunque, non avranno un compito agevole dovendo affrontare la trasferta a Settimo contro la Pro, formazione che naviga nelle zone medio alte e che, sul proprio terreno, è restia a concedere punti.

Il Val Mos, dopo il successo in extremis a Trino (e il secondo posto) spera di continuare nella positiva striscia positiva ospitando la Vaudese compagine che, solo domenica, si è tolta dall'ultimo posto.

Aria di riscatto per la Crescentinese. I granata ospiteranno il Rivara: un match da vincere per reinserirsi nel giro che conta. Squalificato Astolfi, infortunato Coppo, tra i pali conferma per lo Juniores Salvato già protagonista contro la Tonenghese per parato rigore pochi secondi dopo essere entrato in campo.

Derby della paura (o quasi) tra Viverone e Trino. Lacuali e azzurri, complici una lunga teoria d'infortuni, stanno attraversando un trend decisamente poco felice, conferma la precaria situazione di classifica. Solo una vittoria potrebbe allontare, per entrambe, lo spettro d'una crisi.

Coppa Italia. Giovedì scatteranno gli ottavi e finale. All'Abate (fischio d'inizio alle 20,30) si affronteranno Cossatese-Tronzanese. Ritorno a campi invertiti giovedì 5 novembre. [p. m. f.]

IN PRIMA

Santhià all'inseguimento

VERCELLI. Il Palestro ci prova. Toccherà ai lombardi tentare di fermare la marcia, sinora inarrestabile (cinque successi consecutivi) del Borgovercelli. Impresa non facile, tantopiù che i biancoazzurri di Cirone potranno sfruttare il fattore campo. Ma il neo promosso Palestro, sinora, si è dimostrato all'altezza della situazione. Tra gli inseguitori, pronti a sfruttare gli scivoloni del leader c'è il Santhià. I granata dopo l'incredibile ko di Sizzano (doppio vantaggio e rigore fallito prima della beffa finale) riscatto ospitando la Serravallese. Impegno interno per la Caresanese, opposta al Sizzano; derby tra Valenzana e Lessona con i padroni di casa intenzionati a recuperare in fretta le posizioni perdute. Nel girone C il San Biagio, unico team laniero «di vertice», ospiterà l'ambizioso Saint Christophe. Il Tollegno Valdegno cerca la prima vittoria, in casa contro l'Issogne. Avversario valdostano anche per il Verrone che attende il Charvensod. Lo Spolina, invece, scenderà sul Saint Pierre. [p. m. f.]

Biella punta sul bis

La Dufour è a Gravellona

VERCELLI. Il poggio per Biella V.L. e Dufour Varallo pare alle spalle. Dopo un avvio decisamente traumatico per rossoverdi e valsesiani sembra essere cominciata un nuovo campionato.

«Andiamoci piano - sottolinea il tecnico dei lanieri Paolo Rosa -. Contro il Castellamonte abbiamo conquistato tre punti "pesanti" ma dobbiamo ancora migliorare». Quest'oggi al Comunale di Pavignano il Biella V.L cercherà il bis contro lo Sparta. I novaresi, forse un po' a sorpresa, sono all'ultimo posto un mortificante zero in tabella. «Una squadra giovane - puntualizza Rosa - che, in queste prime gare ha pagato un duro pedaggio all'inesperienza. Dovremo scendere in campo concentrati e non credere assolutamente d'avere già risolto la pratica».

Particolarmente è la prova del reparto avanzato, in particolare di Barone, autore della tripletta vincente contro i torinesi.

Impegno esterno, invece, per la Dufour. I neroverdi di Arrondini saranno di scena a Gravellona, compagine che vanta gli stessi punti dei varallesi. «Sarà un test severo - precisa Arrondini -. I novaresi arrivano dal successo Settimo e, dunque, scenderanno in campo motivati. Da parte nostra ci siamo ripresi abbastanza bene e la condizione generale sta crescendo. Le due vittorie consecutive contro Varalpombiese e Oleggio, comunque, hanno risolto di colpo i nostri problemi. Per raggiungere il top dovremo [illegible]

Anche per la trasferta di Gravellona Arrondini dovrà rinunciare a qualche pedina: Biolcati lamenta un fastidioso problema alla schiena, l'ex bianconero Ariezzo e l'attaccante Quartaroli che, in settimana, si è sottoposto a ecografia per valutare l'entità dell'infortunio che lo costringe al palo qualche settimana. [p. m. f.]

Entra anche tu nel più grande
CENTRO CUCINE
del Biellese

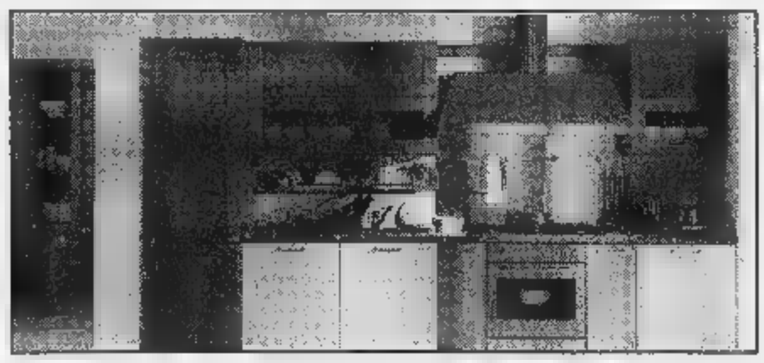

miglietti

PROGETTAZIONI COMPUTERIZZATE PER REALIZZARE IN ANTEPRIMA LE AMBIENTAZIONI DEL VOSTRO SPAZIO ABITATIVO.

RIVENDITORE AUTORIZZATO

VASTA ESPOSITIVA DI CAMERE, SOGGIORNI, SALOTTI, CAMERETTE.

MOBILI f.lli miglietti
BIELLA - Via Ivrea 55 - Tel. 015/403366

Continua il fantastico concorso "CANCELLA e VINCI con ARRITAL" in palio splendidi premi!

regolamento AUT. MIN. N° 6/125414

Coccolati i reni.

Acqua S. Bernardo. Così leggera che non solo ti fa bene, ma ti coccola. Ti coccola i reni, la pelle...ti coccola dentro. Bevine quanta ne vuoi e coccolati ogni giorno. Acqua S. Bernardo. Così unica nella sua leggerezza, così unica nella sua bontà... che in più ti coccola.

Acqua S.Bernardo. Così leggera, così leggeri.

S.Bernardo

Fischler: impensabile rinunciare. In Italia si chiede continuità sulla politica per il settore

«Più occupati con la riforma agricola»

Ma sui rifinanziamenti si va allo scontro

ROMA. La crisi di governo preoccupa l'agricoltura. La richiesta [illegible] che viene dalle organizzazioni di settore è che il nuovo esecutivo garantisce stabilità [illegible] la conferma degli obiettivi [illegible] degli impegni presi da Prodi. Sul tavolo ci sono una ventina di problemi aperti: dalla revisione dell'Irap con salvaguardia dell'invarianza fiscale per [illegible] imprese agricole, alla programmazione degli interventi, al disegno legge di orientamento [illegible] modernizzazione, alla previdenza.

«Chi lascerà cadere la concertazione avviata al tavolo di Palazzo Chigi si assumerà [illegible] responsabilità di aprire una stagione [illegible] conflittualità in agricoltura», avverte il presidente della Coldiretti, Paolo Bedoni, impegnato nel consiglio nazionale della confederazione. Nel frattempo annuncia due iniziative. [illegible] programmare [illegible] livello regionale, che hanno lo scopo [illegible] creare attenzione e [illegible]: la prima si chiama «Impresa verde», ovvero un progetto perché si imponga un'immagine [illegible] azienda agricola [illegible], legata ad [illegible] concezione multifunzionale dell'agricoltura, dall'aspetto produttivo [illegible] quello ecologico [illegible] salvaguardia e presidio del territorio. La seconda, battezzata «Campagna amica» punta invece a costruire una politica di alleanze con forze sociali e consumatori per sottolineare [illegible] il ruolo dell'agricoltura sia destinato sempre più [illegible] influenzare società e ambiente.

Ma, oltre quelli interni, sono aperti anche capitoli internazionali, come Agenda 2000, la riforma delle organizzazioni comuni di mercato [illegible] quella del sistema di finanziamento della politica agricola comunitaria da parte dell'Unione Europea. Fronti sui quali gli scontri [illegible] cose di tutti i giorni. Proprio in risposta alle polemiche [illegible] Agenda 2000 il commissario all'agricoltura, Fischler, ha comunicato i risultati di uno studio eseguito dai suoi esperti: la riforma del settore avrà un impatto positivo sull'inflazione, l'occupazione salirà dello 0,2 e l'incremento per [illegible] prodotto in[illegible] lordo potrà raggiungere a lungo termine lo 0,4 per cento. Gli agricoltori, in particolare, beneficeranno di un'impennata dei redditi reali tra il 22 e il 34 per cento, rispetto a quelli calcolati sul periodo compreso [illegible] il 1992 [illegible] il 1996. Inoltre diminuirà l'esodo dalle campagne, aumenteranno i consumi e le esportazioni, mentre sulla spe[illegible] alimentare l'Ue potrà [illegible] tra 20 mila [illegible] mila miliardi [illegible] lire di risparmi. Insomma, conclude Fischler «rinunciare alla riforma è un'alternativa non proponibile». Ma il Copa, il Comitato che raccoglie le organizzazioni agricole europee, avverte: le modifiche del sistema di finanziamento della Ue [illegible] pericoloso, perché, [illegible] dice il vicepresidente del comitato, Carlo Gottero, nascondono ipotesi [illegible] rinazionalizzazione della politica agricola. Sulla questione la parola passa domani ai ministri dell'agricoltura europei.

Intanto nove nubi si addensano sugli uliveti: a mettere sull'avviso i nostri produttori è [illegible] ministro Pinto, che parla di «nuove disposizioni comunitarie che tendono [illegible] modificare radicate diffuse [illegible] positive consuetudini nel sistema dell'autoconsumo, dei consumi familiari e delle vendite dell'olio di oliva [illegible] frantoio e dal produttore direttamente al consumatore». E, secondo i calcoli fatti dall'Unaprol, l'aumento delle risorse destinato al settore oleicolo non compensa la riduzione del 41 per cento del sostegno comunitario: da mercoledì riparte la protesta dei produttori [illegible] [illegible] manifestazione unitaria organizzata a Bari da Coldiretti, Confagricoltura [illegible] Cia.

[illegible] Cornero

Paolo Bedoni, presidente Coldiretti

Vino, accisa zero consentita

[illegible] La legislazione fiscale comunitaria [illegible] in vigore non si oppone [illegible] che un Paese produttore di vino applichi sul prodotto un'accisa (imposta di fabbricazione) uguale a zero. Lo ha detto il commissario europeo Mario Monti, responsabile della politica fiscale, in risposta all'interrogazione di un europarlamentare. Un'altra interrogazione riguardava la necessità di un riesame del regime in atto, Monti ha risposto che, dal 1992, [illegible] obbligo [illegible] prassi costante della Commissione europea preparare ogni due anni una relazione sul livello di tassazione delle bevande alcoliche. Nessuna decisione è stata ancora presa sul contenuto finale della prossima relazione, nella quale «non si potrà [illegible] di riesaminare la questione dell'accisa [illegible] tasso zero per il vino [illegible] le condizioni di con[illegible] [illegible] i il vino e le altre bevande alcoliche».

Si cambia strategia contro la crisi

Riso, produzione decisa dai consumi

MILANO. [illegible] futuro del riso italiano si gioca nel Duemila con un'ipotesi che prevede [illegible] ripartizione della superficie, ritagliata [illegible] misura di consumatori europei [illegible] non di produttori. E' questo il messaggio che scaturisce dallo studio commissionato dall'Ente nazionale Risi a Nomisma, il centro studi bolognese fondato da Prodi nel '91 per ricerche sull'economia reale. Una maxi-proposta che dovrebbe dare un contributo sostanziale per uscire dalla grave crisi in cui si dibatte il settore.

Già approvato da tutta la filiera risicola (agricoltori [illegible] industriali), il progetto sarà sottoposto all'esame del ministero delle Risorse Agricole, poi diventerà base per la riforma del regolamento comunitario. La risicoltura del Terzo Millennio secondo Nomi[illegible] parte [illegible] un presupposto: la centralità del consumatore come punto di riferimento. [illegible] suddivide [illegible] riso in due settori: quello «locale» (lo japonica coltivato soprattutto in Italia) [illegible] quello «mondiale» (tipo Indica o japonica parboiled). La grande scom[illegible] è il riequilibrio del mercato [illegible] con un'operazione di restyling sull'ettarato. Giuseppe Ferraris, responsabile del gruppo riso di Confagricoltura: «Si [illegible] di convertire la quantità [illegible] riso locale eccedentario [illegible] produzione [illegible] riso cosiddetto mondiale».

La realizzazione del progetto avverrebbe attraverso lo spostamento di ettari e volumi di produzione. «E' [illegible] studio molto approfondito - dice Piero Garrione, presidente dell'Ente Nazionale Risi - per alleggerire la pesanteza della situazione [illegible] l'equilibrio di mercato. Soltanto dopo la presentazione al ministe[illegible] il progetto Nomisma sarà uffi[illegible]cializzato».

[illegible] nel frattempo filtrano le anticipazioni. Per salvare [illegible] settore oppresso da caduta di prezzi e concorrenza, secondo Nomisma la superficie risicola italiana dovrà [illegible] coperta da circa 57.000 ettari di «mondiale» (o Indica, destinata a consumi di riso da contorno e non primi piatti) e [illegible] [illegible] japonica. Complessivamente 239.000 ettari. Rispetto alla situazione attuale la superfi[illegible] di Indica aumenterebbe di 31.500 ettari. Una trasformazione che spinge gli agricoltori ad orientarsi verso nuovi scenari, limitando progressivamente le coltivazioni di riso locale. In questo modo sarebbe risolto il problema delle eccedenze. Secondo gli studi attualmente in Italia sarebbero infatti 180.000 le tonnellate di riso lavorato (equivalente [illegible] 50.000 ettari) [illegible] tutti derivanti da prodotto locale.

La proiezione riguarda anche l'intera [illegible] comunitaria (con i partner Spagna, Francia, Grecia e Portogallo). I 433 mila ettari sarebbero così ripartiti: 145 mila a mondiale, 288 mila a locale.

Una rivoluzione storica, che cambierebbe lo scenario. Tutto ciò, secondo gli addetti ai lavori, [illegible] significa abbandonare [illegible] «made in Italy». Anzi, agire [illegible] due fronti. E s'infittiscono le iniziative per promuovere la tradi[illegible] del cereale coltivato in Italia. Nel Novarese si sta svolgendo la rassegna gastronomica «Riso e Lago»; lunedì 26 ottobre a Costigliole d'Asti l'Italian Culinary Institute for foreigners [illegible]rganizza un convegno [illegible] «Riso, tipicità [illegible] tradizione italiana», con Stefano Bartezzaghi, Giancarlo Deidda, Edoardo Raspelli, Anto[illegible] Santini e Ezio Vizzari. Ea Milano, in serata, sarà presentata la «Guida Gallo 1999 ai migliori risotti del mondo», con Alberto Bevilacqua che ha curato la prefazione.

Piero Garrione

Gianfranco Quaglia

Bambini e insegnanti vanno in cascina [illegible] «lezione di realtà»

Il pollo non ha sei zampe

UN pollo ha sei cosce [illegible] quattro petti, non ha piume [illegible] viene allevato nei supermarket e nelle rosticcerie». [illegible] è una frase demenziale, bensì la risposta di un ragazzino di [illegible] [illegible] data a Roma all'intervistatrice di una azienda di marketing che svolgeva un'indagine sulle preferenze alimentari dei bambini. Ben venga dunque l'iniziativa «La campagna [illegible] bambini», che comincia questo mese e il cui obiettivo principale è quello [illegible] mettere i più piccoli [illegible] contatto con la realtà agricola [illegible] tutti i giorni. L'idea è del Consorzio Agriturismo Piemonte: «L'originalità della nostra attività - dice il presidente, Margherita Borri - sta nel consentire [illegible] bambini e [illegible] loro insegnanti di [illegible] in contatto [illegible] la realtà agricola, attraverso esperienze di manualità». Per esempio? «Ad esempio, condividere con l'agricoltore delle mattinate di lavoro per [illegible] colta [illegible] mais o della frutta, osservare [illegible] seguire [illegible] loro trasformazione e lavorazione, vedere come si fa il pane. E, naturalmente, poter osservare gli animali, [illegible] solo [illegible] cortile, [illegible] seguirne la cura e le fasi dell'alimentazione». Ai ragazzini [illegible] già stata distribuita la guida, intitolata appunto «La campagna ai bambini». [illegible] bambini - dicono i responsabili del Consorzio - possono così acquisire quel senso della realtà senza il quale si svuota di significato l'universo di simboli che l'umanità produce. Le insegnanti lo [illegible] ed [illegible] per questo che l'iniziativa ha [illegible]. L'esperi[illegible] - che ha [illegible] patrocinio del Comune, della Provincia [illegible] della Regione Piemonte - è stato anche oggetto di osservazione e apprezzamento da parte di agricoltori di altre regioni, che hanno sviluppato a loro volta nuove forme di ospitalità e accoglienza. Un altro aspetto positivo di questo scambio è il convolgimento, attraverso i bambini, di tutta la famiglia dell'esperienza agrituristica. Capita spesso che i bambini chiedano ai genitori di poter ritornare, così l'incontro [illegible] ripete di sabato e di domenica insieme [illegible] fratelli, cugini, zii. [illegible] in che cosa consiste esattamente, come si svolge la visita [illegible] una scolaresca [illegible] una azienda agricola? Vediamo due casi: un'impresa frutticola con stalla equina e una zootecnica-cerearicola. Nella prima ai bambini vengono fatti osservare i cavalli e vengono spiegati loro la razza, il comportamento, la morfologia. Si passa poi alla visita del podere con riconoscimento di fiori, piante [illegible] osservazione [illegible] frutteto [illegible] del bosco. Non mancano naturalmente i momenti dedicati alle gare: giochi a squadre, lancio del ferro, tiro alla fune e infine caccia al tesoro, basata sulle osservazioni fatte nella mattinata. Nell'azienda zootecnica cerealicola [illegible] programma [illegible] simile, con gli adattamenti richiesti dal diverso tipo di attività. [illegible] osserva la cura [illegible] prati e la fienagione, la coltivazione del grano e del [illegible] il vigneto, l'orto, gli animali da cortile, terminando [illegible] una passeggiata nei boschi. Le visite-tipo, che possono variare secondo la stagione e il carattere delle aziende, [illegible] una ventina e il costo si aggira tra le 10 e le 25 mila lire per bambino, nel secondo caso pranzo compreso.

[illegible] [illegible]illo

NUOVA

MITSUBISHI SPACE STAR

GDI Gasoline Direct Injection

È il fenomeno Mitsubishi dell'anno: in poco più di 4 metri scoprite uno spazio inaspettato per 5 persone. Godetevi questo spazio con la potenza del motore 1,3 16 valvole o con il rivoluzionario motore [illegible] iniezione diretta 1,8 GDI, che solo Mitsubishi vi può offrire.

Garanzia 3 anni o 100.000 km

Per informazioni:
Numero Verde 167 369463

MITSUBISHI MOTORS

Venite a scoprirla dal Concessionario Mitsubishi anche Sabato 17 e Domenica 18

TOP CAR

Cuneo - Loc. Madonna Dell'Olmo - Via Valle Po, 155 - TEL.0171/41.17.47 - fax 41.14.72

Ci sono scelte sempre all'altezza delle vostre emozioni.

Passat Variant con un finanziamento fino a 30 milioni in 24 mesi a tasso zero o una serie di piccole rate con una maxi rata finale.

PASSAT VARIANT 1.6 £. 37.405.200 (esclusa A.P.I.E.T.).*
Acconto £. 7.405.200; Finanziato £. 30.000.000 - Esempio ai fini della legge n° 154 del 17/02/92

Descrizione	Tasso zero	Tasso agevolato	Mini rate
T.A.N.	0%	5%	5,02%
T.A.E.G.	0,65%	5,59%	5,78%
Numero rate	24	36	23
Importo rata	**1.250.000**	**899.127**	**540.000**
Commissione e bollo	220.000	220.000	220.000
Rata finale rifinanziabile*			20.100.000

*Salvo approvazione di Fingerma e non è cumulabile con altre iniziative in corso. Per ulteriori informazioni consultare i fogli analitici pubblicati a termine di legge.
L'offerta è valida per Passat Variant disponibili consegnate entro il 31.10.98.
* PASSAT VARIANT È DISPONIBILE ANCHE IN VERSIONE SYNCRO

Passat Variant.
Una scelta molto personale.

AUTOFONTANA
BORGO SAN DALMAZZO
Via A. Fontana, 6 - Tel. 0171 751.111

AUTOTANARO
ALBA
Corso Bra, 22 - Tel. 0173 363.344

BOTTO MARCO
MONDOVI
Via Langhe, 13 - Tel. 0174 551.222

1, **Primati Nissan**
Se **Tuttotrasporti** ci ha al primo posto della classifica 1997 della convenienza, se i lettori di **QUATTRORUOTE** hanno proclamato NISSAN la **"casa automobilistica preferita dagli italiani"** e la costruttrice giapponese che in Italia vende più veicoli industriali, un motivo c'è: miglioriamo la qualità del tuo lavoro con le più moderne soluzioni tecniche.

2,

Eco-T 100.35 l'unico 3,5 t. a cabina ribaltabile, che si guida con la

PATENTE B.

3, 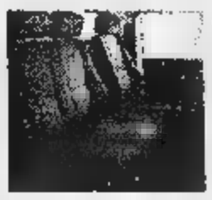

Cabina a tre posti, insonorizzata. Sedile di guida a sospensione pneumatica per gli Eco-T 160 e 200. Disponibilità del climatizzatore, in tutta la gamma (escluso Practic).
Con tanto comfort e sicurezza sembrerà di guidare una vettura.

Nissan ECO-T
Siamo il numero 1
(e 2,3,4,5,6,7...)

4, 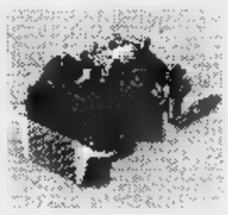

Turbo
Nuovi motori ecologici Turbo Intercooler "Euro 2". 4 motorizzazioni da 106 a 205 CV. Più potenza e più coppia per affrontare qualsiasi percorso, in totale sicurezza, grazie anche al bloccaggio differenziale disponibile su Eco-T 160 e 200.

5,
1 anno di garanzia senza limiti di percorrenza su tutto il veicolo e 2 anni e 200.000 Km. sui gruppi lubrificati. Ricambi originali garantiti 12 mesi.

Nel periodo di garanzia, in caso di arresto del veicolo, riparazione sul posto e traino gratuito - anche in autostrada - in uno dei 560 punti assistenza autorizzati, grazie al **Numero Verde 167-863003.**

6,

LA GAMMA ECO T							
Modello P.T.T.	Motore	Passi (m)					
100-3.5 P	4 cil, 3l TI, 106 cv,	2,8	3,2				
100-3.5	4 cil, 3l TI, 106 cv,	2,8	3,2	3,6			
100-3.5 HD	4 cil, 3l TI, 106 cv,	2,8	3,2	3,6	4,0		
100-5.6	4 cil, 3l TI, 106 cv,	2,8	3,2	3,6	4,0		
125-6.0	4 cil, 4l TI, 136 cv,	2,8	3,2	3,6	3,9		
135-8.0*	4 cil, 4l TI, 136 cv,	3,2	3,6	3,9	4,6		
160-9.0**	6 cil, 6l TI, 159 cv,	3,23	3,73	4,23	4,75		
200-11.5	6 cil, 6l TI, 205 cv,	3,1	3,6	4,1	4,6	5,1	
200-12.0	6 cil, 6l TI, 205 cv,	3,1	3,6	4,1	4,6	5,1	
200-12.0 E	6 cil, 6l TI, 205 cv,	-	-	4,2	4,7	5,2	5,7
200-15.0	6 cil, 6l TI, 205 cv,	3,3	3,7	4,2	4,7	5,2	5,7

* Disponibile con P.T.T. da 7a 7,5 ton. ** Disponibile con P.T.T. da 7,5 a 8 ton.
R Ribaltabile da 10 ton.

65 versioni 15 modelli
versatilità di allestimento per ogni esigenza di lavoro.
Una qualità costruttiva certificata ISO 9002.

7, Da lire **33.350.000** IVA esclusa.

NISSAN

FINANZIAMENTI AGEVOLATI Nissan Finanziaria **Veicoli industriali Nissan. Il dell'economia.**

TARGA

CUNEO - MAD. OLMO - Via Torino, 178 - Tel. 0171/412.441

MONDOVI' - Via Torino, 64 - Tel. 0174/42.064 **SALUZZO** - C.so Roma, 46 - Tel. 0175/46.347 **SAVIGLIANO** - Via Cuneo, 9/a - Tel. 0172/715.547

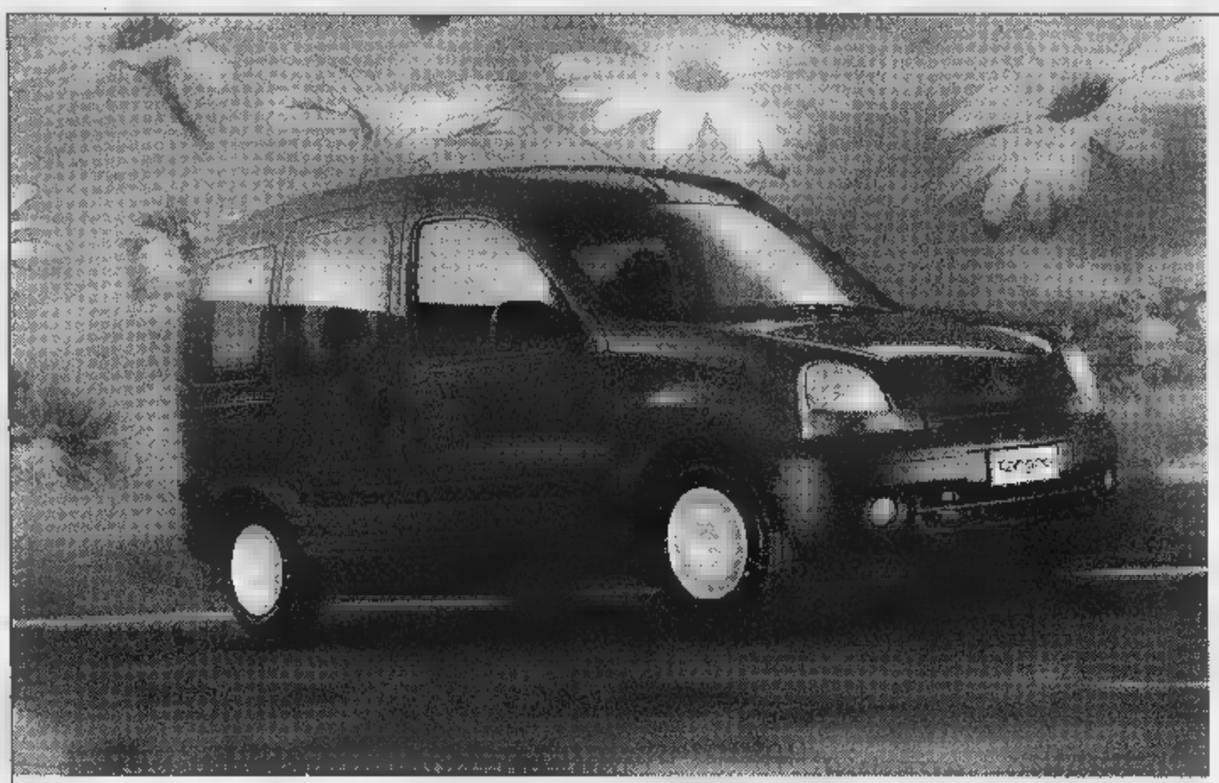

RENAULT KANGOO
L'AUTO DA VIVERE COME VI PARE.
SUBITO.

RENAULT KANGOO C'È. NON PERDETE ALTRO TEMPO, FINALMENTE È ARRIVATO IL [redacted] DI ANDARE DOVE VI PARE CON L'UNICA AUTO CHE SA ASSECONDARE LA VOSTRA LIBERTÀ. DA OGGI [redacted] POI, [redacted] DI UTILIZZARE LA MULTIFUNZIONALITÀ INTERNA DELLA VOSTRA KANGOO PER FARE E DISFARE. SE AMATE VIVE[redacted] COME VI PARE, AMERETE KANGOO. E LA [redacted] SUBITO.

VERSIONE	MOTORIZZAZIONE	POTENZA
RN/RT	1.2 INIEZIONE MULTIPOINT	60 CV
RN/RT	1.4 INIEZIONE MULTIPOINT	75 CV
RN/RT	1.9 ECODIESEL	65 CV

IN PRONTA CONSEGNA A PARTIRE DA LIRE 21.650.000. FINANZIAMENTI FINO A 60 MESI*.

* IMPORTO [redacted] L. 12.000.000; 60 RATE MENSILI DA L. 237.000; T.A.N. 6,9%; T.A.E.G. 8,06%; A.P.I.E.T. ESCLUSA. SALVO APPROVAZIONE FINRENAULT. OFFERTA NON CUMULABILE CON ALTRE IN CORSO E VALIDA PER VETTURE PRESENTI IN CONCESSIONARIA.

È un'iniziativa delle Concessionarie Renault:

Pacini
Via Valle Po, 92
Madonna Dell'Olmo
Tel. 0171415511
Via Cuneo, 37
Mondovì
Tel. 0174552600

Camauto
S.S. 231, 12
Monticello d'Alba
Tel. 0173442082

Isocar
Via Fontana, 4
Borgo S. Dalmazzo
Tel. 0171269656

[redacted]
Via Revello, 11
Saluzzo
Tel. 0175249385

RENAULT
LE AUTO DA VIVERE

CALDO INVERNO A TUTTI!!

CALDO CLASSICO

Termocucine, cucine e stufe a legna: una tradizione arricchita dalle moderne tecnologie.

Bruciatutto a partire da **Lit. 345.000**

Cucine a legna dx/sx con focolaio e facciata in ghisa, scaldavivande e portalegna a partire da **Lit. 790.000**

CALDO COLORATO

con le stufe e le cucine in ceramica, vasta gamma di colori e decori per riscaldare arredando.

CALDO PRONTO

con il riscaldamento elettrico: radiatori, termoconvettori, termoventilatori... la soluzione economica a pronto effetto

CALDO COMODO

stufe a gas ed a kerosene, catalitiche, [redacted] infrarossi... il caldo che rende, in[redacted] dove [redacted]

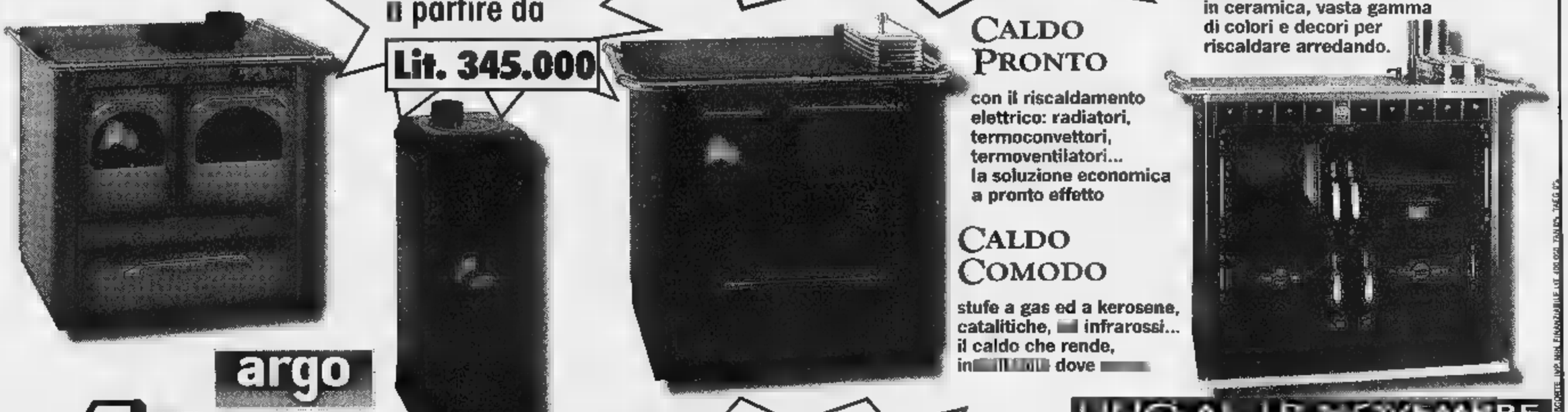

Deumidificatori a partire da **Lit. 499.000**

AZ ARREDA di tutto & di più
AZ [redacted]
CEVA
a 300 mt. dalla TO-SV
Tel. 0174/70.00.81

AZ CAIRO Montenotte
Via Brigate
Partigiane, 13/A
Tel. 019/50.26.73

AZ EUROPA
Carmagnola, Centro
Commerciale Europa
Tel. 011/971.62.35

FINO AL 15 NOVEMBRE
FINANZIAMENTI A TASSO ZERO
FINO A 12 MESI
PRIMA RATA GENNAIO 99
SU RISCALDAMENTO, TV, ELETTRODOMESTICI E ARREDAMENTI
OFFERTE VALIDE FINO AD ESAURIMENTO PROMOTE - IVA, MM, FINANZIAMENTI E

GRUPPO AZ GRUPPO GET
GRUPPO GET: I PIU' IMPORTANTI NEGOZI IN ITALIA DI ELETTRODOMESTICI, VIDEO, HI-FI E TELEFONIA

LANCÔME

I SEGNI DEL TEMPO
SCOMPAIONO SOTTO LE VOSTRE DITA.

RÉNERGIE

TRATTAMENTO DOPPIA AZIONE
ANTIRUGHE E RASSODANTE

Sotto la dolcezza della sua consistenza morbida e vellutata, RÉNERGIE Crema rivela una straordinaria efficacia. Il suo complesso energetico esclusivo rinforza la struttura cellulare per ricompattare e rassodare l'epidermide. Le rughe appaiono ridotte, l'ovale del vostro viso è più tonico, come ridisegnato. E i segni del tempo? Dimenticati.*

*Test in vitro.

LANCÔME
PARIS

D.M. N° 6/123340 del 03.08.98

www.lancome.com

Soluzioni contro il tempo

Dal 20 al 24 Ottobre in tutti i punti vendita MODUS un'esperta Lancôme ti consiglierà il trattamento viso specifico alle esigenze della tua pelle.

MODUS

ALBA, C.so Piave, 16/D
SALUZZO, C.so Piemonte, 54
CUNEO, Via XX Settembre, 43
BRA, Via Marconi, 19
SAVIGLIANO, Via Savio, 13

Passa parola

Club Dirigenti Vendita & Marketing Provincia di Cuneo

Appuntamento di informazione del Club Dirigenti Vendita & Marketing

Unione Industriale della Provincia di Cuneo

IL CDV&M DI CUNEO A MARANELLO

INIZIATIVE

di

TECNICHE DI VENDITA: CORSO

di - novembre/3

Nell'ambito delle attività di formazione programmate per il corrente anno il CDV&M di Cuneo organizza il corso "Tecniche di Vendita - corso base" condotto dal dott. Pier Giorgio Bussa della JOG Formazione di Torino.
I costi di partecipazione, comprensivi del materiale didattico e delle colazioni di lavoro, sono fissati in:
- Lire 1.200.000 + IVA/persona per gli aderenti al Club e/o all'Unione Industriale;
- Lire 1.500.000 + IVA/persona per tutti gli altri partecipanti.

TECNICHE VENDITA

Unione Cuneo - 20-21 gennaio

A completamento del corso "Tecniche di Vendita - corso base" il CDV&M di Cuneo organizza il corso "Tecniche di Vendita avanzate" condotto dal dott. Pier Giorgio Bussa della JOG Formazione di Torino.
I costi di partecipazione, comprensivi del materiale didattico delle colazioni di lavoro, sono fissati in:
- Lire 1.000.000 + IVA/persona per gli aderenti al Club e/o all'Unione Industriale;
- Lire 1.200.000 + IVA/persona per tutti gli altri partecipanti.

Per ulteriori informazioni:
Segreteria del Club: corso Dante, 51 - 12100 Cuneo
Tel. 0171/455.530 - Fax 0171/69.75.44

Il 1998 sarà "l'anno Ferrari?" Numerosi sportivi o semplici appassionati di motori lo sperano. Certamente che il è stato l'anno Ferrari per il CDV&M di Cuneo. Infatti al convegno Alba del 15/16 maggio u.s., che vide come protagonisti il marketing Lavazza Ferrari, ha fatto seguito una significativa ed entusiasmante visita agli stabilimenti Ferrari di Maranello il 20 giugno scorso.
Il gruppo di visitatori, con una rappresentanza significativa del Gruppo Giovani Imprenditori Cuneo e del DCF di Nizza, ha potuto visitare una firma unica nel suo genere in campo automobilistico.
Dopo un viaggio lungo, ma allegro e cordiale, si è giunti Maranello all'ora pranzo, consumato, casualmente (?) al ristorante "Il Cavallino".
Dopo rapido pasto l'ingresso nel Mito: una visita che non ha tradito le nostre attese! Il massimo della tecnologia abbinata una produzione praticamente artigianale.
Le linee slanciate, i colori così particolari, la perfezione dell'insieme sono vertigini.
Ci siamo resi conto di aver avuto la possibilità di poter scappare, per qualche ora, dalla realtà quotidiana. Un grande appuntamento per il di Cuneo, che continua nel suo operoso cammino per un servizio sempre migliore ai propri associati.

RIFLETTORI SU

Sistemi di

La R.P.S., fondata nel 1980, è specializzata nella distribuzione, installazione assistenza di apparecchiature per impianti di sicurezza attiva passiva, controllo accessi, videocontrolli, impianti antincendio rivelazione fumi e gas, automazioni per porte e cancelli. Obiettivo principale perseguito dalla R.P.S. è la realizzazione di impianti "su misura", razionalmente ed esteticamente inseriti nel proprio ambiente attraverso una progettazione d'avanguardia, un'esperienza pluriennale nell'installazione e nella scelta dei materiali tecnologicamente più avanzati le soluzioni più funzionali. Le installazioni tecniche, eseguite da personale specializzato e il servizio di assistenza post-vendita, è stato sin dall'origine punto qualificante dell'attività R.P.S.
La R.P.S. propone: nel **settore sicurezza** vasta gamma di sistemi per impianti di allarme volumetrici perimetrali per interno esterno con comunicatori telefonici per teleassistenza 24 h presso la propria sede; impianti per videocontrollo con videoregistrazione e trasmissione a distanza; controllo accessi tastiere e badge programmabili e centrali di gestione; casseforti da muro mobili, armadi di sicurezza o ignifughi; portoncini blindati porte per caveau; nel **settore antincendio** impianti di rivelazione fumi, temperatura o gas per comando segnalazioni a distanza gestione di impianti di spegnimento automatici; porte tagliafuoco portoncini scorrevoli certificati 60/120 a Norme UNI 9723; estintori omologati portatili carrellati Servizio di Revisione/Ricarica; nel **settore automazione** porte volti veloci con controllo a microprocessore per supermercati, ospedali, uffici, attività commerciali arredo interno; attuatori oleodinamici ed elettromeccanici per tutti i tipi di cancelli ad ante o scorrevoli, per residenziale o industriale completi di accessori di comando e sicurezza; portoni funzionamento a libro, sezionali o scorrimento rapido verticale.

Sede: Via Cadorna, 10 - 12058 Alba (CN) Fax (0173) 44.06.48
Esposizione e Vendita: Corso Italia, 9 - 12058 Alba (CN) Tel. (0173) 36.36.07/8/9

RIFLETTORI SU

La NORD OVEST srl dal 1975 si occupa delle prestazioni di servizio nel campo delle spedizioni internazionali e delle operazioni doganali. È di proprietà della famiglia Mellano ed è amministrata dai fratelli Giovanni Battista, Gian Franco ed Eugenio; ha sede Cuneo in frazione Madonna dell'Olmo, dove dispone di un magazzino, ad uso deposito merci, dotato di rampe idropneumatiche, carrelli elevatori, transpalettes e tutto quanto necessita al carico, scarico e movimentazione delle merci.
L'offerta delle spedizioni internazionali contempla tutti i tipi di merci e le varie tipologie di trasporto: terrestri con TIR completi; spedizioni di piccolo o grandi partite per via terra, aerea, marittima; spedizioni container via mare; linea giornaliera Nizza (F) per la consegna entro 24 h in tutta la Francia.
Il fiore all'occhiello della Nord Ovest è rappresentato dai trasporti espressi personalizzati con destinazioni che hanno bisogno di consegna urgenti: è il caso di aziende che devono consegnare merci del peso da 1 kg a un massimo di 5.000 kg in destinazione europea nel più breve tempo possibile.
Le spedizioni contemplano anche aspetti burocratici importanti (quali le lettere di credito) e gli aspetti fiscali legati all'esportazione (bolle doganali, ...). La più che ventennale esperienza è sempre a disposizione nella consulenza offerta ai clienti che utilizzano i servizi Nord Ovest. La società è da sempre attenta alle evoluzioni tecnologiche che vengono offerte al mercato ed il collegamento telematico gli operatori è una delle opportunità più valide per i clienti che effettuano importazioni ed esportazioni di merci con la procedura doganale semplificata.
Professionalità, immediatezza nelle risposte e costi contenuti sono i tre punti che caratterizzano la Nord Ovest.

Sede
Via Motorizzazione, 21 - 12020 Madonna dell'Olmo - Cuneo
Tel. (0171) 41.56.00 Fax (0171) 41.57.00 - 41.58.00
www.nord-ovest.it e-mail: nord-ovest@nord-ovest.it

Pagina a cura di Carla Bocilla e Paolo Silvestro • Progetto Grafico: Gatti Silvestro

In collaborazione con

EURO GHIERSA — MONDOVÌ
CROT OROLOGI FONDERIA CAMPANE
elettroSi FORNITURE ED ILLUMINAZIONE
Alpi Credito Cooperativo Carrù — CARRÙ
manno TECNOLOGIE IL LEGNO — MONTICELLO D'ALBA
ANTARES EDITORIA PUBBLICITÀ — PIOBESI D'ALBA
ISTITUTO METRONOTTE — CUNEO
NORD OVEST INTERNAZIONALI — CUNEO
GIORDANO & C. impianti automazione
RP SICUREZZA-ANTINCENDIO
dune prefabbricati

INFORMAZIONE PUBBLICITARIA

...SCOPRIRE LE TERRE DEI SAVOIA

Domenica 18 ottobre 1998

La Provincia di Cuneo con i Comuni ■ Bene Vagienna, Fossano, Lagnasco, Monasterolo di Savigliano, Racconigi, Savigliano e Villafalletto, propongono la seconda edizione alla ***scoperta delle Terre dei Savoia***.
È una grande opportunità per ▮ turista più curioso quella ■ scoprire i mille volti di questa parte del Piemonte, dove memorie di secoli ■ creatività hanno lasciato tracce straordinarie. Lungo la strada che un tempo conduceva mercanti ■ nobili, pellegrini e briganti dalla capitale del ducato al mare, ancora oggi si possono trovare gioielli intatti di storia, arte e cultura. Sono le terre dove l'aristocrazia piemontese aveva voluto sontuosi castelli ■ fastosi palazzi. Ogni città sorge come una perfetta scenografia, pronta ad accogliere il corteo dei principi e della corte.
Domenica 18 ottobre sarà l'ultima data dell'appuntamento con Le Terre dei Savoia dal titolo **Le vie del Grande Barocco Piemontese** e saranno coinvolte tre città che conservano importanti testimonianze dell'arte seicentesca: Racconigi, Savigliano e Villafalletto.
Proprio nel momento in cui si è avviata una importante campagna di studi e di scoperte in merito ad una grandissima stagione dell'arte seicentesca di questo angolo del Piemonte, le tre città coinvolte nell'evento ■ offrono i loro tesori, tutti da scoprire.
Ricordiamo che in questa occasione sarà possibile visitare a Savigliano la straordinaria mostra "Realismo caravaggesco e Prodigio barocco: da Molineri a Taricco nella Grande Provincia" allestita nei locali del Museo Civico A.Olmo e presso l'ALA polifunzionale ■ Piazza del Popolo (10 ottobre - 8 dicembre 1998).
Vi sarà in ogni località inclusa nel programma un punto informativo, agevolmente individuabile, dove il visitatore troverà tutto il materiale riguardante la giornata ■ potrà acquistare la SAVOIA CARD (L. 10.000, ridotto L. 8.000. Sono esclusi gli ingressi al Castello di Racconigi e alla Tenuta Berroni): il biglietto unico di visita guidata ai luoghi in programma valevole una sola giornata

Domenica 18 ottobre

Le vie del Grande barocco Piemontese

RACCONIGI Tenuta Berroni ■ il centro storico

(Punto Informativo: Tenuta Berroni e Piazza Castello)

Alle porte della città sorge questa residenza dall'elegante gusto rococò francese. Palagio Palagi, Bolina, Pregliasco, misero la loro firma ■ pregevoli opere d'arte, che abbelliscono l'interno e l'esterno dell'edificio, così come il maestoso Castello Reale dei Savoia. Una passeggiata nel centro, poi, può rivelare angoli ■ capolavori inaspettati, come S.Giovanni Battista, opera di Francesco Gallo con capolavori del P.A.Pozzo, del Plura, del Clemente ■ del Beaumont; S.Maria Maggiore; S. Domenico e la Chiesa della Madonna della Porta, con decorazioni di P.A.Pozzo.

SAVIGLIANO

(Punto informativo: Torre Civica, Piazza Santa Rosa)

Non c'è occasione migliore per conoscere l'arte seicentesca che visitare la straordinaria mostra "Realismo caravaggesco e Prodigio barocco: da Molineri a Taricco nella Grande Provincia" allestita nei locali del Museo Civico A.Olmo ■ presso l'Ala Polifunzionale (ingresso L. 10.000). Tuttavia i tesori barocchi disseminati nella città meritano una visita approfondita: lo splendore dell'Arco di Trionfo che chiude Piazza Santa Rosa, la magnificenza dei palazzi aristocratici quali Palazzo Taffini e Palazzo Cravetta, lasciano intendere il glorioso passato della città. Non da meno sono poi i tesori delle chiese come la Collegiata di Sant'Andrea, l'Abbazia di S.Pietro o la confraternita della Pietà.

VILLAFALLETTO (solo il pomeriggio dalle 15.00)

(Punto informativo: Piazza Mazzini)

La Confraternita della Misericordia detta Nera e quella del Gonfalone della Bianca, sono gli emblemi del Barocco di questo borgo di pianura. Entrambe risalgono al '600 ed offrono pregevoli testimonianze della pittura, della scultura ■ dell'architettura di quell'epoca. Singolare è il fatto che si siano mantenute fino ad oggi le tradizionali celebrazioni in costume: il Mortorio Pasquale e la Processione di Cristo Flagellato.

Per informazioni
Segreteria Organizzativa: DeiK cultura e turismo del. e fax. 0172-717185 (dal lunedì al venerdì, dalle 15.00 alle 18.00)
Ufficio Turistico ■ Savigliano: tel. 0172-21566
Numero Verde: 167 - 329329.

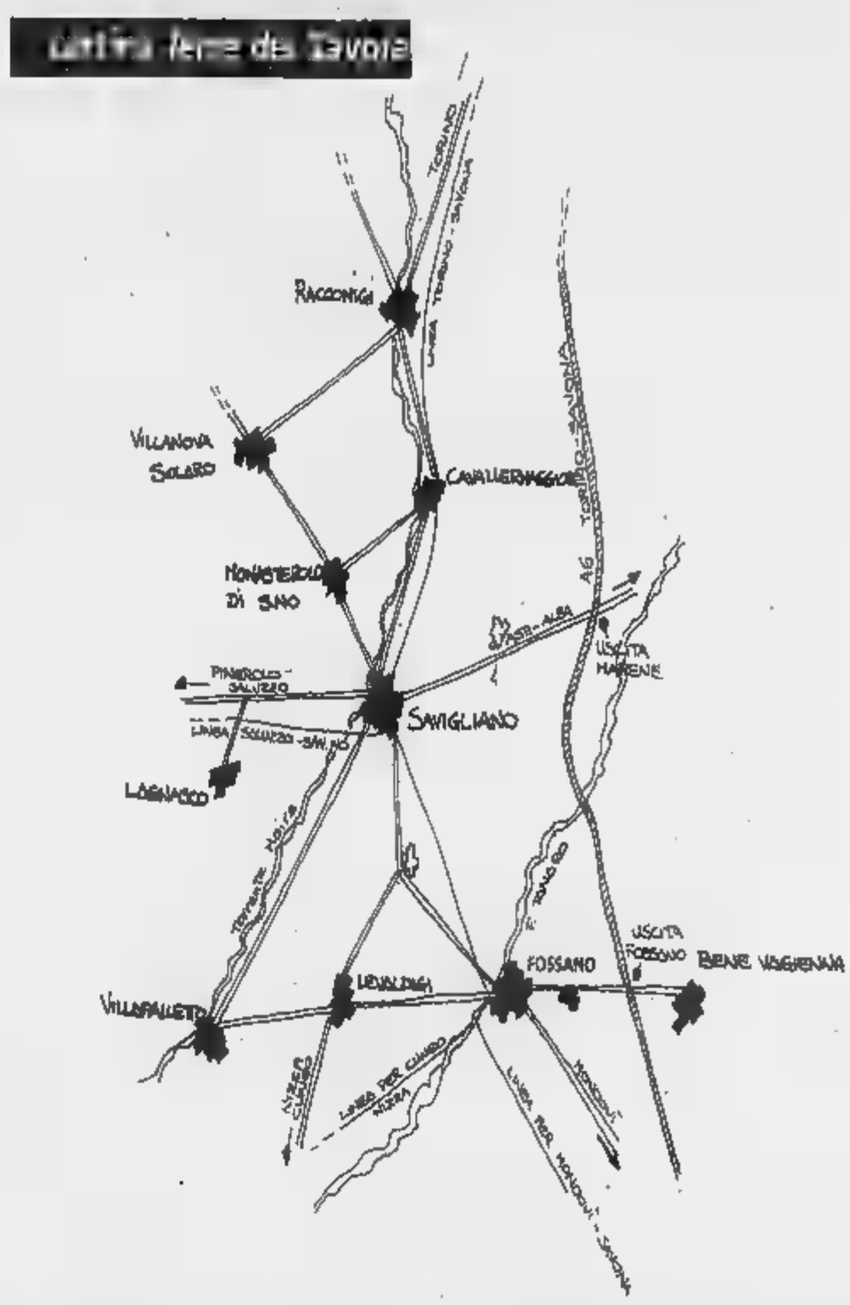

FUORI CONCORSO.

Fuori c'è tutta la sua personalità. Dentro ci sono tutte le tue emozioni. Opel Tigra è la nuova strabiliante coupé sportiva nata per portare il tuo entusiasmo lontano dai luoghi comuni.

- Motori Ecotec 16V 1.4 da 90 CV e 1.6 da 106 CV.
- Servosterzo e Car stereo di serie.
- Full size airbag lato guida.
- Doppie barre di protezione laterale.
- Cinture di sicurezza con pretensionatore.
- Sulla 1.6 doppio airbag ■ ABS di serie.

OPEL TIGRA. IL COUPÉ DELLA NUOVA GENERAZIONE.

DAI CONCESSIONARI OPEL:

FRATELLI ASTEGGIANO
CUNEO S.S. 20 B.go S. Dalmazzo
SALUZZO Via Savigliano

Astauto
FOSSANO P.zza Romanisio,10
MONDOVÌ Via Torino

L'automobile
ALBA Loc. S. Cassiano, 15
BRA

TIGRA BY OPEL

Il sindaco di Ciriè acquista l'ex Ipca, azienda tristemente simbolo della città

Un museo nella fabbrica della morte

«La gente potrà vedere nelle foto cosa c'era e cos'è adesso: perché nessuno dimentichi»

L'ex Ipca divenuta poi Interchim e il sindaco di Ciriè Luigi Chiappero

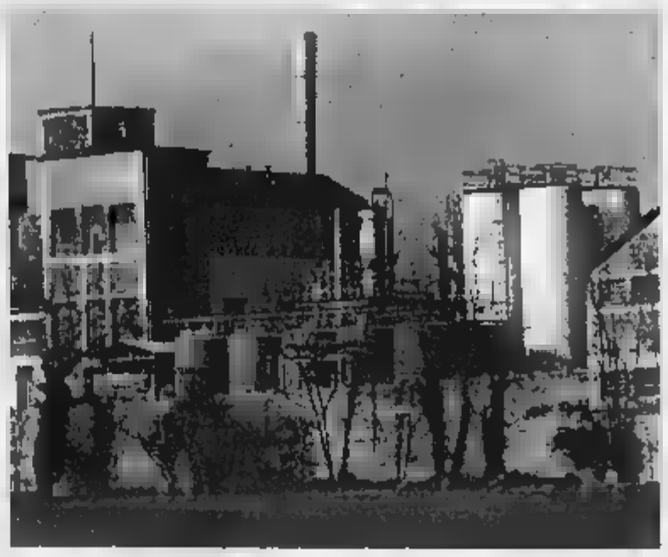

I dipendenti uccisi dai coloranti sono stati 132. Una strada dedicata ai 2 operai

«Adesso, la prima cosa che voglio fare è aprire i cancelli dell'ex Ipca e far entrare la gente. Far vedere le fotografie di quel che c'era, e mostrare cos'è diventata. Apriremo il reparto 18, ne faremo un museo perchè nessuno dimentichi». Così ha detto ieri Luigi Chiuppero, sindaco di Ciriè, annunciando l'acquisto, da parte del Comune, della «fabbrica della morte». Una tappa che ha un forte valore simbolico: che chiude, ma non rimargina del tutto, una pagina di storia della città segnata da una lunga catena di morti.

Quante siano state, le vittime dell'Ipca, è difficile dire: si è detto e scritto che gli operai uccisi dai coloranti prodotti nei reparti di frazione Borche sono stati 132. Una cifra ufficiale, che parte dai primi casi di tumore alla vescica diagnosticati nel 1952, e che non tiene conto dei tanti morti invisibili mai finiti nei libri di storia locale. Quelli che non hanno mai avuto giustizia nei processi, e che cominciarono a lavorare veleni fin da quando, all'inizio del secolo, i fratelli Ghisotti, trapiantati in Canavese da Milano, fondarono l'azienda.

All'asta bandita dal giudice fallimentare Mirella Prevete si è presentato, l'altro giorno, solo il Comune: 21 mila e 500 metri quadri, con i vecchi reparti, gli uffici e i magazzini, venduti per 650 milioni a Palazzo D'Oria. Una commissione sta preparando un progetto per il riutilizzo della vecchia fabbrica: un reparto diverrà un museo; in un'altra ala dovrebbero sorgere un centro studi di livello universitario e un archivio giudiziario sulle malattie professionali. L'Agenzia regionale per l'ambiente, infine, collocherà un laboratorio. «Vogliamo - sottolinea Chiappero - che proprio nell'ex Ipca si lavori per la salute dei lavoratori, e per la difesa dell'ambiente». Della commissione fanno parte il professor Terracini, esponenti del Comune, la Regione e l'Arpa, e anche i figli di Benito Franza ed Albino Stella, i due operai che vennero licenziati dopo che denunciarono, per la prima volta, come si moriva all'Ipca. Malati, divennero un simbolo: tanto che adesso, il Comune dedicherà loro una strada. «La loro fu una battaglia terribile - dice Gianfranco Facchini, vicesindaco e commissario straordinario per la bonifica -. Dicevano che urinavano sangue, e in paese la gente li prendeva per matti». Poco alla volta la città capì di che proporzioni fosse la tragedia di quello stabilimento. Che, fallita l'Ipca nell'84, finì in mano ad altri imprenditori senza scrupoli, come l'Interchim: prima di fallire a sua volta, la nuova azienda aggiunse a quei veleni altre 4 mila tonnellate di sostanze nocive. «La bonifica ora si è conclusa - continua Facchini -: finalmente non ci sono più rischi».

Durante i lavori dal terreno è uscito veleno per mesi. In uno dei reparti le ruspe sono affondate nei solventi blu per cinque metri. Il reparto 18, quello che diverrà un museo, sarà una perenne testimonianza «di archeologia industriale», dice Chiappero, anche di tremende condizioni di lavoro. Si vedranno i giganteschi «tini» in cui gli operai mescolavano i colori con dei bastoni, «tirando con i mestoli le tinte», dice Facchini. Si vedranno le panche sulle quali riposavano, coperti di sostanze cancerogene. Ci saranno fotografie, i racconti delle vedove che ricordano i loro uomini sudare colore e veleno anche dopo la doccia.

«Entro una settimana - dice Chiappero - sapremo se si è fatto avanti un altro compratore: non credo che nessuno si farà vivo. I denari che sborsiamo, secondo la ripartizione dei crediti stabilita dal giudice, finiranno allo Stato, che ha anticipato più di 5 miliardi per portare a termine la bonifica. Crediamo che la scelta del giudice sia la migliore: potrebbe consentirci anche di rivere dal ministero parte dei fondi, per rinvestirli nella riqualificazione dell'area. Gli altri creditori, che hanno ipoteche per più di 4 miliardi, hanno naturalmente fatto ricorso: si vedrà». Non è il solo contenzioso ancora aperto su frazione Borche: il Comune ha destinato l'intera zona, nel piano regolatore, a servizi di carattere pubblico. Vuol dire il trasloco forzato di alcune attività che circondano l'ex Interchim. «Contro questa nostra decisione, c'è un ricorso al Tar. Cercheremo di aiutare questi imprenditori a trovare un'altra sistemazione». Ciò che conta, per la giunta, non è questo. E' che quei fusti arrugginiti che avvelenavano l'acqua e la terra non ci sono più. E che adesso la fabbrica, per la città, potrà diventare una risorsa.

Gianni Giacomino Favro

IN BREVE

PIEMONTE LIGURIA VALLE D'AOSTA

Tesi di laurea sul cieco che è tornato a vedere

NOVARA. Il caso di un cieco che dopo 38 anni riacquista l'uso della vista in seguito a intervento chirurgico è diventato spunto per una tesi di laurea in psicologia. Al centro della vicenda un novarese, Gaetano Baviera (nella foto), 68 anni, presidente provinciale dell'Unione ciechi e dell'Associazione mutilati e invalidi. L'uomo è diventato oggetto di studio da parte di una studentessa in psicologia all'Università di Torino, Emanuela Armaldi di Riva Ligure (Imperia), che per un anno ha studiato gli aspetti emozionali e clinici. Baviera, oggi perfettamente inserito nel mondo dei vedenti, in parte è ancora dotato di percezioni da non vedente. In un esperimento ha dimostrato, ad esempio, di disegnare come un cieco: «Il riacquistare la vista ha sconvolto le modalità di rappresentazione».

Fiera del tartufo a Moncalvo

MONCALVO. Doppio appuntamento, oggi e domenica 25, con la Fiera del tartufo. Stamane la mostra-mercato porterà le preziose (oltre 300 mila lire l'etto) trifole e altri prodotti (funghi, vini, formaggi) in piazza Carlo Alberto. Alle 12,30 saranno assegnati i riconoscimenti del trofeo «Tartufo d'oro». Alle 13 pranzo nella sede della Pro loco. Mostre e spettacoli completano la giornata. Sempre oggi, altro appuntamento con i tartufi a Mombercelli.

Controlli sui fiori «extracomunitari»

Il ministero dell'Agricoltura, per salvaguardare la floricoltura «made in Italy» dall'importazione selvaggia di fiori dai paesi extraeuropei, ha varato una specifica «Commissione parlamentare». Ha detto Pierluigi Carini, portavoce Cobas-Fiori: «Il ministero ha accolto la mozione presentata in Parlamento dalla Lega e da An, da noi sollecitata, perche in Italia si controlli il livello fitosanitario dei fiori provenienti dal Terzo Mondo».

«Cinque» vinci» miliardario in tabaccheria a Mondovì

MONDOVI'. Un miliardo al «gratta e vinci». Il biglietto vincente è stato venduto nella tabaccheria di Carlo Griseri e Rosalia Avagnina (nella foto), in via Ripe, a Mondovì.

Il fortunato acquirente, che non sarebbe un cliente abituale della rivendita, si è presentato nel tardo pomeriggio di venerdì, con il tagliando sul quale è comparsa la combinazione vincente delle quattro farfalle. «Si tratta di un uomo dall'età apparente di 40 o 45 anni» racconta la coppia monregalese, che da quarant'anni possiede il negozio.

E aggiungono: «Non lo avevamo mai visto prima. Poi ci ha ritelefonato per ringraziarci, era decisamente euforico. Anche al Monopolio di Stato hanno confermato che il biglietto è vincente, senza dubbio».

Piscina comunale «salta» la riapertura

VERCELLI. La riapertura della piscina comunale rischia di slittare di alcuni mesi. Infatti sono ancora in alto mare i lavori nell'impianto di via Baratto, al punto che non è neppure stata stabilita un'eventuale data per l'ispezione della commissione di vigilanza che dovrà dare il nullaosta alla riapertura. E si sta prolungando pure l'attesa per l'assegnazione degli impianti al nuovo gestore, dopo la gara di appalto fra 3 imprese.

Canzoni partigiane sono da riscoprire»

Le canzoni partigiane conosciute sono circa 200, ma devono essere riscoperte le centinaia di varianti e i canti che appartengono al periodo della Repubblica sociale italiana. Lo ha sostenuto Alberto Lovatto, direttore dell'Istituto Storico della Resistenza di Borgosesia, nel corso del convegno «Canzoni e Resistenza». «Negli anni Settanta - ha spiegato Lovatto - la ricerca si è fermata, oggi sarebbe giusto aprire una parentesi anche a proposito della Repubblica sociale».

Quiz sceglie Montanelli e altri testimoni del tempo

ACQUI TERME. Sono Indro Montanelli (foto) e Alberto Sordi i prescelti come «Testimoni del tempo» nell'ambito del 31° Acqui Storia, il premio letterario istituito in memoria del sacrificio della Divisione Acqui a Cefalonia. La consegna avverrà sabato sera al Teatro Ariston. Se Montanelli ha già fatto sapere che sarà presente, c'è incertezza ancora sull'arrivo di Alberto Sordi. I due nominativi avrebbero dovuto essere comunicati ufficialmente domani, dalla Fondazione Cassa di Risparmio di Alessandria, sponsor dell'iniziativa, ma la notizia è trapelata in anticipo ad Acqui, creando non poco imbarazzo. I vincitori dell'Acqui Storia quest'anno sono: Maurilio Guasco e la coppia Elena Aga Rossi-Victor Zaslavsky per la sezione storico-scientifica; Silvio Bertoldi per quella divulgativa.

Genova, per il porto arrivano 40 miliardi

GENOVA. Sono in arrivo 40 miliardi dal ministero dei trasporti per affrontare un nuovo tratto della Metropolitana di Genova: si tratta della linea via Brin-via Canepari il capolinea dlela Val Polcevera. Altri 40 miliardi potrebbero essere recuperati dai fondi per le aree depresse. Infine, si spera di ottenere 56 miliardi per arrivare alla stazione ferroviria di Brignole che è l'altro capolinea. Genova spera di concludere nel 2004.

Arriva la terza corsia tra Verrès e Ivrea

AOSTA. Nel futuro della Società autostrade valdostane c'è una terza corsia da costruire tra Verrès e Ivrea (Ativa permettendo, che gestisce il tratto Quincinetto-Torino) per far fronte al forte aumento di traffico previsto nei prossimi 20 anni. La società ha già sottoposto l'ipotesi ai vertici di Anas e ministero dei Lavori Pubblici. E' previsto anche il rifacimento di tre svincoli in Bassa Valle e, dal '99, una nuova area di servizio a Brissogne.

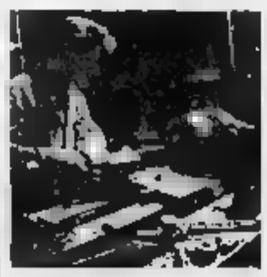

Artigianato piemontese 6 mila occupati in meno

TORINO. Tremila nuove imprese, 6.000 occupati in meno: sono i chiaroscuri dell'artigianato piemontese che emergono dal rapporto annuale redatto dall'Assessorato regionale piemontese. Il saldo attivo tra le imprese create (10.000) e quelle che hanno cessato l'attività (7.000) nell'ultimo anno evidenzia una vivacità del comparto migliore che in Lombardia (+2.100) e in Veneto (+1.300). Nell'anagrafe regionale delle imprese artigiane, le aziende attive sono 122.149, con un calo complessivo del 1,3% nell'ultimo quinquennio, periodo in cui il comparto ha perso 4.000 addetti (-15%). La flessione occupazionale, negli ultimi cinque anni, è stata marcata soprattutto nel comparto manufatturiero (-22,4%) e nei servizi (-15,3%). L'unico incremento nel numero delle imprese, dal '92 al '97, si è verificato nelle province di Asti (+4,7%), Cuneo (+4,3%) e Verbania (+1,1%).

Esponente di Forza Italia e un consigliere comunale di Torino accusati di aver truccato la vendita di un terreno

Truffa all'anziana che dovevano «tutelare»

«Processate l'ex assessore di Pino»

L'ex assessore Marcella Bongioanini e il consigliere Pier Giorgio Patriarca

L'esponente politica «Non ho approfittato di quella donna, ho agito in buona fede»

«Ho agito in buona fede. Non ho approfittato di quell'anziana signora». Chi parla è Marcella Bongioanini, ex assessore all'assistenza di Pino, eletta nelle liste di Forza Italia. E' coinvolta in una brutta storia giudiziaria: è accusata assieme al consigliere comunale, l'avvocato Pier Giorgio Patriarca, anche lui di Forza Italia, di aver cercato di appropriarsi dei beni della donna che le era stata affidata in tutela. Teresa, quella signora di 81 anni, ridotta a 30 chili, una larva, ricoverata in una casa di cura, bisogno di protezione, di aiuto. Non aveva parenti in grado di preoccuparsi di lei e per questo era stata affidata all'assistenza del Comune. Perché fosse protetta, non spogliata dei suoi beni.

Il pm Vittorio Corsi ha chiesto il rinvio a giudizio dell'ex assessore Bongioanini (le è stata ritirata la delega per questa vicenda), del consigliere di Torino, Patriarca, del geometra Giuseppe Viotti che fece la perizia sulla casa e il terreno, e di Roberto Benedetti che aveva già firmato il compromesso d'acquisto. Sono difesi dagli avvocati Giordanengo, Anglesio, Marta e Consellini. Le accuse vanno dall'abuso alla turbativa d'asta, alla truffa, al falso. L'udienza preliminare è fissata per il 21 novembre.

La vicenda risale al maggio scorso. Teresa è ricoverata in una clinica, in Valsalice. I due cugini sono anziani e malati e non possono prendersi cura di lei. E quel ricovero costa tanto. Teresa ha già un debito con la clinica di un centinaio di milioni. Ha però quella casa e quel terreno, edificabile, in via Maria Cristina 36. Si possono vendere.

Il pm Corsi e i suoi collaboratori (i carabinieri del nucleo di pg del maresciallo Caggiano) con i documenti sequestrati che lasciano poco spazio ai dubbi, hanno ricostruito così la vicenda. Bongioanini si rivolge al collega di partito Patriarca. I due contattano il geometra Giuseppe Viotti. Che fa una perizia asseverata: per lui casa e terreno valgono 250 milioni. A quel punto si dovrebbe procedere alla vendita all'incanto, al miglior offerente, con la massima pubblicità. E invece tutto sarebbe avvenuto in gran segreto. Tanto che alla trattativa privata partecipano solo in tre: per l'accusa, sono tutti amici e parenti degli indagati. Qualcuno in verità riesce a sapere per vie traverse di quella vendita e fa un'offerta d'acquisto. Ma gli acquirenti «amici» degli indagati, informati di quel «disturbatore», lo avrebbero reso innocuo con una nuova offerta, di appena un milione superiore a quella dell'intruso. Casa e terreno vengono assegnati con il compromesso a Roberto Benedetti. Per l'accusa è solo una tenda di legno: i beni, con un giro di procure, sono destinati agli altri indagati.

Ma qualcuno di Pino non ci sta. Viene a sapere della vendita e va a protestare in Comune. Il sindaco ordina una perizia dell'ufficio tecnico: quei beni valgono almeno 500 milioni perché il terreno è edificabile. Il geometra Viotti ha valutato questo elemento essenziale. Gli altri indagati sostengono di essersi fidati della sua perizia. Ora la parola tocca al gip.

Nino Pietropinto Paolo Perotti

IL SINDACO

«Ho presentato l'esposto»

Il sindaco di Pino Torinese, Antonio Pecorari, prende le distanze dall'ex assessore Marcella Bongioanini, «con cui - dice - non c'è mai stato un solido rapporto di collaborazione. La revoca dell'incarico agli inizi di maggio è stata l'ultimo atto di una pessima presenza in giunta». Proprio per verificarne l'operato, Antonio Pecorari decise di inoltrare un esposto al giudice tutelare dell'anziana affidata alle cure del Comune. Venne alla luce l'esistenza di una trattativa privata per vendere i beni della donna malata, su iniziativa della Bongioanini. «La vendita dei beni doveva essere pubblica, non annuncio sul giornale - replica il sindaco -. Casa e terreni dovevano essere messi all'incanto. E' stata un'iniziativa poco trasparente e inopportuna». La Bongioanini presentata nelle liste della coalizione vincente (Fi, An, Cdu) è stata sostituita nell'incarico da Daniela Borgogno.

LA STAMPA ABBONAMENTO

ABBONARSI CONVIENE

(scegliete il tipo di abbonamento su misura per voi)

- 1.000 lire/copia l'abbonamento postale
- 1.200 lire/copia con il giornale entro le 7,30 (valido solo a Torino città)

ABBONARSI E' FACILE: BASTA TELEFONARE

al numero

011 56381

comunicando cognome, nome, indirizzo, telefono, codice postale: vi verranno fornite le informazioni necessarie, e potrete scegliere la forma di pagamento su misura per voi.

Riceverete la prima copia de La Stampa nel giro di pochi giorni. Non inviate denaro: vi verrà detto come e dove pagare.

L'ufficio abbonamenti è a vostra disposizione al numero 011 56381 - fax 011 5627958

Orario: Lun. - Ven. 9-12,30; 14-18; Sab. 9-12,30

Informazioni su Internet www.lastampa.it/abbonamenti

LA POSTA SPERIENI

Ritratto di antenata «Vale 40 milioni»

Un susseguirsi di buone notizie per alcuni dei nostri lettori, in paziente attesa da mesi una risposta un piccolo o grande «tesoro». Maria Isabella Madia-Pauwels di Genova scrive: «Ho ereditato da mio suocero di nazionalità belga, alcuni oggetti che ritengo di valore e gradirei una stima dei vostri esperti. Il grande ritratto della bisavola Anne-Marie Triest, opera di Innocent Louis Goubaud, accademico di Francia e d'Italia, ritrattista di Napoleone e maestro di disegno del di lui figlio. Il dipinto misura cm 100 per 120 ed ha una bellissima cornice che mi è stato impossibile fotografare. Dovrebbe risalire agli anni 1830-1847, quando poi il Goubaud morì a Bruxelles.

Il secondo quadro, detto "La Valaque" per il costume che la donna indossa, misura cm 70 per 80 essendo stato restaurato, non abbiamo ancora trovato la firma dell'autore. Un grande pendolo di Eupen, Belgio, fine Settecento, in noce porta il numero 191 ed è firmato Cornelius Leurs: funziona benissimo per contrappeso a corda. Infine cinque vasi di Delft, da lungo tempo in famiglia, uno alto 50 cm, due di 40 cm, due di 30 cm. Resto in fremente attesa».

La donna del ritratto è una dama in abito nero, con scollo ovale sulle spalle contornato da pizzo bianco, nella mano sinistra tiene un fazzoletto con ricchi pizzi e al collo ha un pendetif di perle (così pare dalla fotografia). Abbiamo sottoposto la fotografia al professor Ferdinando Viglieno Cossalino che spiega: «Innocent Louis Goubaud, nato nel 1780 e morto nel 1847, è un pittore molto ricercato in Francia dai collezionisti di arte d'epoca napoleonica. Fu un ottimo ritrattista e disegnatore. Il ritratto di questa sua antenata è di ottima fattura pittorica e, sul mercato francese, può valere intorno ai 40 milioni.

«Interessante anche il ritratto della giovane dama in costume, di epoca inizio Novecento, che è da attribuire a un pittore romeno: valore 3 milioni. Purtroppo la pendola a torre, per le sue dimensioni, trova scarso interesse nel mondo dell'antiquariato e la si può stimare intorno ai 2 - 3 milioni. Modesto invece il valore dei vasi di Delft, poco più di un milione».

★Incredibile quanti «ritratti» si trovino nelle case. Da Padova scrive M.P.C. («Usate solo le iniziali, per favore»): «Ho un dipinto, olio su tela, misure 106 per 85 cm, cui vi unisco due foto purtroppo di qualità mediocre. Il dipinto proviene da Bergamo e appartiene alla mia famiglia da sempre. Posso avere una valutazione?».

Secondo il nostro esperto si tratta di un bel ritratto di scuola veneta eseguito alla fine del XVI secolo e l'inizio del XVII. Risente dei modi di dipingere del Tintoretto. E' un quadro piacevole, anche se un po' austero». La stima si aggira intorno ai 10 - 12 milioni.

★Un abbonato invia la fotografia di un quadro «tramandato diverse volte in famiglia, appeso a una parete di casa da oltre cent'anni». Precisa: «Misura 102 per 76 cm; la cornice è di gesso. Il dipinto non è firmato. E' possibile conoscere di che autore è ed eventualmente il valore?».

Anche in questo caso si tratta di un ritratto di donna, una dama che accarezza un cagnolino seduto su un piccolo tavolo, sullo sfondo un monumento con colonne di trionfo. Il professor Viglieno Cossalino lo considera un buon ritratto, eseguito nella seconda metà del Settecento». Aggiunge: «Potrebbe essere di scuola francese, ma per confermare tale tesi bisognerebbe esaminarlo dal vivo, poiché la foto è molto poco chiara. Il valore attribuibile è di 5 ai 6 milioni».

★Teresa della provincia di Torino («Non scrivete altro, perché temo visite... indesiderate»): «Dopo aver letto tante belle risposte mi sono lasciata trascinare a scrivervi. La casa dei miei nonni rigurgita di.. anticaglie, ma c'è un orologio da tavola, in ottimo stato, sotto una campana ovale di vetro,che mi incuriosisce di più. Ha un valore?». E' un bell'orologio francese - assicura l'esperto - con parti in bronzo e ottone e riporti in tartaruga; risale alla seconda metà dell'Ottocento. Può valere dai 6 ai 9 milioni.

Simonetta

Due opere realizzate dal pittore Guido di Montezemolo: il ritratto della sorella Margherita, eseguito nel 1905 e quello del babbo (realizzato nel 1902)

I legami tra Mondovì e la nobile famiglia

Esposte 60 opere di Montezemolo

Un'immagine del pittore nel suo laboratorio. L'artista, nato nel 1878, è morto 1941

MONDOVI'. «Secondo un'antica tradizione la famiglia trarrebbe origine da Francesco, Franciscus Corderius, gentiluomo spagnolo, che dopo aver combattuto i mori, in Ispagna, con il Cid Campeador e con il conte di Tolosa (Raimondo) seguì quest'ultimo alla prima crociata, partecipò all'assedio di Antiochia e si stabilì, al ritorno dalla Terra Santa, agli albori del secolo XII, sulla collina ■ Vico dove sorgerà Mondovì, conquistato anche dall'amenità dei luoghi».

Così sarebbe nata, prestando fede ■ quanto riportato nel «Catalogo» edito dal Comune di Mondovì a firma dei discendenti della casata Marco ■ Pietro di Montezemolo, una delle famiglie più antiche d illustri della città.

Una famiglia che a Mondovì ha vantato ■■■■■■i sindaci, decurioni e personaggi di cultura». E alla quale appartengono, ai giorni nostri, anche monsignor Andrea Cordero Lanza di Montezemolo, nunzio apostolico della Santa Sede presso il governo italiano, e Luca Cordero di Montezemolo, presidente della Ferrari.

A uno dei suoi ultimi componenti, Guido di Montezemolo (1878-1941), Mondovì dedica ■ questi giorni una mostra, che rappresenta l'evento culturale del '98, nell'ambito delle manifestazioni per gli 800 anni di fondazione della città.

Diplomato al Politecnico ■ all'Accademia Albertina di Torino, il pittore monregalese ha ricevuto riconoscimenti ed encomi per le sue esposizioni in Italia e in gran parte dei paesi europei.

Ci aiuta ancora il catalogo curato da Maria Luisa Reviglio della Veneria e coordinato da Fabrizio Antonielli d'Oulx (presidente «Vivant- associazione per la valorizzazione delle tradizioni storico-nobiliari»), Marco e Pietro Cordero di Montezemolo (figli dell'artista), l'assessore alla Cultura Gianni Ferrero e il responsabile del Dipartimento Cultura ■ Istruzione Armando Mazzucchi, per il Comune di Mondovì: «Dopo un periodo giovanile in cui risente dell'impostazione accademica e della scuola ■ Giacomo Grosso, attraversa un periodo divisionista. E' attratto dagli effetti di luce che rende con sapiente maestria... ■■ saputo comunicare agli altri attraverso i suoi effetti di luce, i suoi paesaggi e i suoi ritratti la schietta commozione che la più semplice vista naturale gli procurava. Nell'ultima parte della ■■■ vita si dedica alla pittura del paesaggio piemontese rivissuto con accenti di lirica luminosità ■ solitario stupore. Nei suoi dipinti la luce costruisce ambienti, paesaggi ■ luoghi immersi in atmosfere di grande respiro poetico».

La mostra è ospitata fino al 27 ottobre nell'Antico Palazzo di Città a Piazza. Sono esposte una sessantina di opere, dai ritratti familiari (la mamma, il babbo, se stesso, le sorelle Maria e Margherita) ai paesaggi monregalesi (Mondovì portici soprani, campagna monregalese).

«La Città di Mondovì, nei suoi 800 anni di storia, ■ la famiglia Cordero, di altrettanta ■ documentata memoria, hanno profonde radici comuni - ■■ttolinea il sindaco, Riccardo Vaschetti -. E' con questo spirito che la Città di Mondovì, la famiglia Cordero di Montezemolo, la Fondazione Crc e l'Associazione Vivant, con la collaborazione di Milanostampa, propongono questa mostra. Per rendere omaggio all'opera di uno dei più prestigiosi pittori italiani, figlio di questa terra».

La mostra si può visitare dalle 10 alle 12 e dalle 15,30 alle 18,30.

«L'esposizione sta raccogliendo vasti consensi e partecipazione di pubblico - spiega l'assessore alla Cultura, Gian■i Ferrero -. Quanti la visitano rimangono conquistati soprattutto dai paesaggi che Guido di Montezemolo ha dipinto. ■ ramo del ciliegio, la coppia di buoi, gli alberi ■■■■ davvero suggestivi».

Le opere del pittore monregalese sono conservate in num■■■■ collezioni privati, ■■■ alcune ■i trovano esposte anche nelle sale del Quirinale.

«Motivo di vanto e di orgoglio in più - aggiunge Ferrero - per ■■■■ la mostra qui, nella nostra città».

ottobre • novembre

"Cucinando"

Sono i mesi dedicati alle nuove cucine VIGLIETTI ARREDA

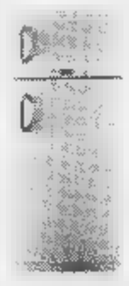

Classico e Moderno con la qualità e la Convenienza da sempre al Vostro Servizio.

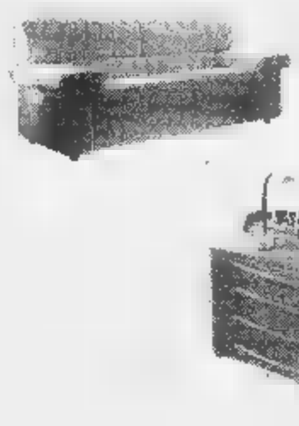

A novembre siamo aperti anche alla Domenica • orario 15 / 19,30

VIGLIETTI ARREDA
Via Mondovì, 48 - MOROZZO - tel. 0171/77.25.43
Per Ritrovare il Piacere di Abitare

CALZATURE BORGOGNO

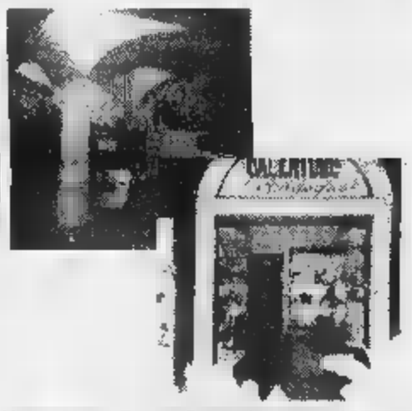

nei locali ampliati...
più scelta
più qualità

MONDOVÌ
Piazza S.Maria maggiore, 8
telefono 0174/40.688

ARTEGRAGNO

Impianti idrico-sanitari, riscaldamento, gas
Servizio riparazioni e manutenzioni
Gestioni centrali termiche

MON■■VI (CN)
Via Rosa Govone, ■
tel e fax 0174/42.544 - 0174/345.139

Infissi Serramenti Alluminio
di ■■■■■■■■■■

produzione serramenti in PVC

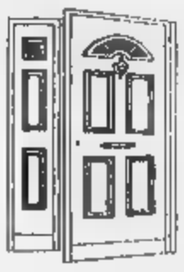

UFFICIO e PRODUZIONE: 12089 VILLANOVA M.VÌ (Cn) - Nuova zona artig. 5/B - Tel. 0174/ 59.70.84 - Fax 0174/59.79.00

FACTORY SUPERSTORE

SPACCI AZIENDALI
DIRETTAMENTE DALLA FABBRICA

Ottimo rapporto fra qualità e prezzo

MONDOVÌ - Piazza Cesare Battisti, 3/C - tel. 0174/553331
Carmagnola - Via F.lli Vercelli, 120 - tel. 011/9715002

Per la pubblicità su:
LA ■■■■■■

PK publikompass

■■■■ di Cuneo
12100 CUNEO
Corso Giolitti, 21 bis
Tel. 0171.609.122
Fax 0171.488.249

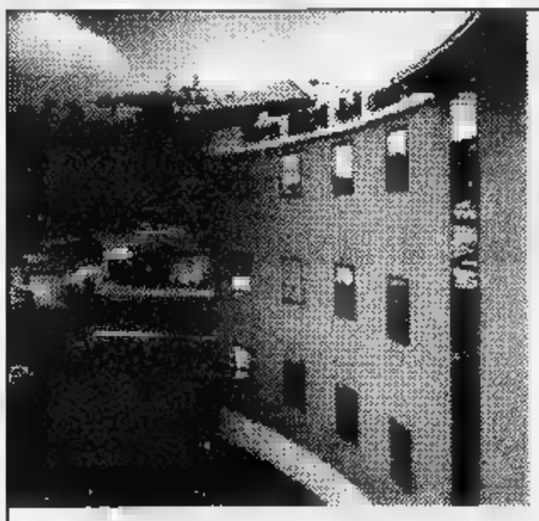

☆☆☆
Hotel Alpi del mare
ALBERGO - RISTORANTE
...un ambiente raffinato per gli amanti della cucina tipica Piemontese

MONDOVÌ - piazza Mellano, 7 ☎0174/55.31.34 - fax 0174/55.31.36
http//:www.paginegialle.it/alpimare

IL MERCATINO

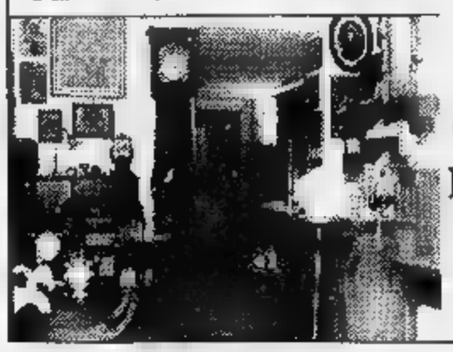

cose d'altri tempi
Mobili antichi, Oggettistica
Cornici, Stampe, Dipinti
dal 26 settembre al 29 novembre
Mostra vetri di Murano del '900
via Peveragno, 5 - tel. 0171/734382
CHIUSA PESIO (CN)

Ghiottopizza
Il Ristorante a casa tua
Consegna rapida a domicilio
ALBA - Via P. Ferrero 7/B - Tel.
BRA - Via Umberto I°, 104 - Tel. 0172/433770
CUNEO - C.so Dante, 18 - Tel. 0171/693866

LA STAMPA
CUNEO
E PROVINCIA

Telefoni & Telefoni
CENTRO TIM
TIM by FIORIO
TUTTE LE NOVITA' DELLA TELEFONIA CELLULARE
MONDOVI'
0174/55.33.53

REDAZIONE: VIA XX SETTEMBRE 39, TELEFONO 0171.67.048 / 0171.634.508 / FAX 0171.64402

Biglietto venduto in un'edicola-tabaccheria di via Ripe nel quartiere Breo

Un miliardo al «gratta e vinci»

Mondovì, il vincitore è un quarantenne

MONDOVI'. Un miliardo al «gratta e vinci». Lo ha vinto un fortunato cliente dell'edicola-tabaccheria Griseri, all'imbocco di via Ripe, a Mondovì Breo.

Della vincita ci si è accorti venerdì sera, poco prima della chiusura. Rosalia Avagnina, proprietaria del negozio insieme al marito Carlo Griseri, racconta: «E' entrato un uomo di 40-45 anni, con l'accento piemontese. Ci ha chiesto un biglietto del gratta e vinci. Dopo ci ha domandato se sapevamo che cosa significassero le quattro farfalle. Gli ho risposto di sì, naturalmente».

Il signor Carlo prosegue: «Abbiamo visto il biglietto, controllando anche il numero. I ticket li sigliamo a mano, uno per uno, e sulla matrice c'erano le iniziali di mia moglie. Poi abbiamo fatto la verifica anche all'ufficio del monopolio, dove ci hanno confermato che era uno dei tagliandi vincenti».

Carlo Griseri e Rosalia Avagnina, titolari della tabaccheria di via Ripa a Mondovì

Chi è il fortunato? I titolari della tabaccheria monregalese, che hanno il loro negozio da quarant'anni, non si sbilanciano. «Non avevamo mai visto quell'uomo - dicono entrambi -. Abbiamo provato a domandargli quale lavoro faccia, ma è stato molto vago. Ci ha solo risposto che una volta lavorava. Quindi non sappiamo se sia pensionato oppure un disoccupato».

Ieri mattina, quando nella vetrina del negozio è comparso il cartello che indicava la vincita miliardaria, la tabaccheria di via Ripe è diventata la meta di curiosi e giocatori intenzionati a sfidare la dea bendata.

«In precedenza avevamo già avuto altre vincite con le varie lotterie - aggiunge Rosalia Avagnina -. Si era però trattato di importi minori, da uno o due milioni. Speriamo che la fortuna arrivi anche per noi. Stamattina il vincitore ci ha nuovo telefonato, per ringraziarci».

Il negozio in via Ripe è vicino alla piazza dove ieri mattina si svolgeva il mercato settimanale. Quando si è diffusa la notizia della vincita, si è aperta anche la «caccia» al nuovo neo miliardario. Tante le ipotesi, ma i due commercianti sono stati inflessibili nel mantenere il riserbo: descrizione, nessun particolare fisico. «Mi auguro che almeno faccia del bene - conclude Carlo Griseri -, magari con una donazione a una di riposo».

RECORD

MARZO 1997 CUNEO
TOTOCALCIO
8 MILIARDI
E 9

DICEMBRE 1997
LOTTO 7 1 1

APRILE 1998 BRA
TOTOGOL
1 MILIARDO
E 171 MILIONI

AGOSTO 1998 BRA
SUPERENALOTTO
MILIONI

Scola

In palio c'è anche una Fiat Seicento

Stampa In premia i lettori fedeli

MOLTI lettori della Stampa godono di un privilegio, quello di ricevere il nostro giornale sullo zerbino di casa, entro le 7,30 del mattino, senza spendere una lira in più.

Aderire al servizio «Stampa In» (attivo ad Alessandria, Aosta, Asti, Cuneo, Novara, Sanremo, Savona e Vercelli) è facile: basta contattare l'agenzia della propria città e rivolgersi al numero verde 167-113344, a disposizione per qualunque chiarimento.

Ma oggi per i lettori che usufruiscono «Stampa In» c'è anche un grande concorso. Fra tutti coloro che utilizzano il servizio alla data del 31 ottobre verranno estratti una Fiat Seicento S, Piaggio (dal 2° al 5°), zainetti Seven (dal 6° al 25°), orologi Fossil da uomo (dal 26° al 45°), orologi Fossil da donna (dal 46° al 65°), vocabolari Zingarelli in cd-rom (dal 66° all'85°) e vocabolari Zingarelli «Minore» (dall'86° al 100°). Cento premi per i lettori più fedeli della Stampa.

«Stampa In» dà anche diritto gratuitamente a servizi nel campo salute, viaggi, casa, auto, scuola, informazioni legali e burocratiche. Si possono infine avere sconti presso moltissimi negozi della propria città: l'elenco è contenuto nel materiale informativo che viene consegnato al momento dell'adesione.

Ieri l'incontro con il principe, oggi rievocazioni medioevali

Alberto di Monaco tra gli albesi alla Fiera nazionale del tartufo

Il principe Alberto di Monaco riceve il tartufo da Giacomo Oddero (PUBLIALBA)

ALBA. Il principe Alberto di Monaco ieri è stato ospite della Fiera del tartufo. E' arrivato in elicottero alle 11 in punto, atterrando all'eliporto della Fer- Dopo aver visitato i tenimenti Fontanafredda, su invito del sindaco Damaria ha partecipato a pranzo in suo onore al castello di Grinzane, presenti alcuni industriali. Nel pomeriggio si è intrattenuto con gli albesi in municipio, con scambio di omaggi (ha ricevuto anche una targa dalla Cri). è formato un corteo che ha raggiunto il palazzo della fiera. Il presidente dell'Ente turismo, Giacomo Oddero, gli ha consegnato un tartufo d'Alba. Era accompagnato dall'amico Sergio di Jugoslavia che, parlando del suo Paese, ha detto tra l'altro: «Milosevic deve andare via».

Intanto ieri, al mercato del tartufo, l'esemplare più bello, di 344 grammi, è stato portato dal trifolao Giovanni Barile di Alba. La fiera prosegue oggi con rievocazioni di vita medioevale nel centro storico. [g. f.]

ALTRO SERVIZIO SULLA CRONACA NAZIONALE

Anche sindaci e parlamentari si oppongono al progetto Icl

In 600 contro l'inceneritore

Manifestazione a San Michele Mondovì

MICHELE MONDOVI'. «Paese in vendita». «Chiuso oggi per chiudere per sempre». «Solidarietà con la manifestazione». «Rifiuti e diossine non sono vitamine». «Permuto con casa a chilometri». Striscioni e cartelloni comparsi all'imbocco del paese, alle finestre delle abitazioni, nelle vetrine e sulle serrande dei negozi. Ieri S. Michele Mondovì si è fermato per la rassegna promossa dal «Comitato per la difesa dell'ambiente», contro l'inceneritore all'Icl.

Alle 16,30, in piazza Asilo, si sono radunate circa seicento persone (un migliaio secondo gli organizzatori), provenienti pure dai comuni vicini. Accanto al sindaco Donato Baravalle si presentati ventina di primi cittadini (non c'era Vaschetti da Mondovì), i parlamentari Raffaele Costa, Zanoletti e Lorenzi, i consiglieri provinciali Riu, Rocca, Ferraris ed Enrico Costa. Sul palco anche il professor Gianluigi Beccaria.

Il presidente del Comitato, Vittorio Fontana, ha spiegato le ragioni della «ferma opposizione» al progetto del termocombustore. Poi ha chiamato accanto a sè il sindaco Baravalle, sottolineando il «perfetto accordo» l'Amministrazione comunale. E il primo cittadino ha detto: «Un paese in vendita? Grido che il sindaco non è in vendita e che ribadisce il suo deciso all'inceneritore».

Per la manifestazione di ieri a San Michele si è fermato tutto il paese

Fra i manifestanti sono apparsi i cartelli delle delegazioni di numerosi paesi, accompagnati dalla scritta «Brusà dai fum». Fra gli striscioni anche quelli dei bambini delle scuole, della Coldiretti Cuneo, delle rappresentanze del «Comitato per l'ambiente» di Pianfei e del Comitato dell'Acna di Cengio.

Dopo l'incontro, il corteo ha sfilato per S. Michele, fino allo stabilimento Icl. [p. s.]

PIANO

Cuneo

Tutti in coda per il Toselli

«Bruciati» posti a palchi migliori nella prevendita all'ufficio messi del Palazzo civico. Abbonati delusi per l'annullamento de «Il vizietto» con Dorelli e Villaggio. Pag. 36

Bergolo

Contestate le accuse di An

Oltre sindaci di Langa, Roero e Val Bormida hanno scritto un documento di solidarietà al collega di Bergolo per difendere le rassegne del paese. Pag. 38

Pallone elastico

Bellanti sogna lo scudetto

Oggi a Cuneo (ore 14; apertura cancelli alle 10,30) il capitano Ipersidis può vincere suo primo Tricolore. Ma deve ribattere Dotta. Pag. 42

Calcio

I biancorossi con la «matricola»

Nel Cnd di calcio l'A.C. Cuneo 1905 gioca sul campo della Sangiustese. Pag. 43

PER CHI VIVE LO SPORT DA PROTAGONISTA
DAL 20 OTTOBRE '98
PAROLA SPORT
Tecnologia Vincente
CUNEO - Corso Nizza, 30 - Tel. 0171/692497
CENTRO COMMERCIALE BORGO D - Tel. 0171/262426

LA GRANDE OCCASIONE!!!
PER RINNOVARE LA VOSTRA ATTREZZATURA INVERNALE
ed inoltre prezzi ridotti dal 30% al 60% su tutta la gamma di sci, attacchi, scarponi e abbigliamento invernale delle migliori marche.
ROTTAMAZIONE DELLO SCI IN DISUSO
svuotate l'ingombro degli sci vecchi!
MINIMA VALUTAZIONE £. 100.000
per acquisto di nuovi sci "modello ultimi arrivi" a prezzi promozionali
NO STOK! NO RIMANENZE!!
Ogni acquirente di professionali e sci gara avrà la garanzia
CARTA ORO SCI PERFETTI
SCI SEMPRE NUOVI NEL TEMPO!!!

Abbonati delusi per l'annullamento de «Il vizietto»

In coda per il Toselli

«Bruciati» posti e palchi migliori

La replica degli spettacoli ha ridotto la caccia all'abbonamento dalle «tradizionali» 5 notti di coda a [redacted] fila di «poche» ore

CUNEO. La tradizionale coda per [redacted] i posti a teatro, nella prima stagione del rinnovato Toselli, si è ripetuta da venerdì mattina davanti all'ufficio messi del Palazzo civico, sotto i portici in via Roma. Il «rito» che per anni aveva avuto luogo nella piazzetta davanti al teatro, con tanto di camper parcheggiati sul Lungogesso Giovanni XXIII e castagnate notturne, non ha però lo stesso sapore [redacted] alcuni habitué lo rimpiangono.

Per altri invece, l'attesa sotto il Municipio, diminuita dagli «storici» cinque giorni ad appena un giorno e mezzo, è decisamente migliore, anche se [redacted] sono mancati malumori e mugugni per i posti in coda. Mariella Amati, arrivata alle 8,30, spiega: «Non ho avuto problemi: il messo comunale mi ha assegnato il biglietto [redacted] il numero 113 che avrebbe dovuto passare [redacted] le 15, ma mi è stato consigliato di ritornare in tarda mattinata: alle 12 era già il mio turno. Ho trovato i posti che volevo in un palco laterale». Le poltrone nei palchi centrali [redacted] le sono assicurate i primi codisti, fra [redacted] Claudio Gastaldo [redacted] Desirée Salvi Lubatti, detentori del numero uno, che però dicono, sostenuti da altri concittadini: «Il palco [redacted] venduto intero, i due secondi posti, nei laterali, resteranno invenduti: non è giusto che il prezzo sia uguale a quello dei primi due che hanno vista completa sul palcoscenico e poi fa piacere assistere agli spettacoli [redacted] chi [redacted] conosce».

Positivi i commenti sul cartellone: «Siamo rimasti male per la mancata messinscena de "Il vizietto"- dicono alcuni - ma nell'insieme [redacted] una stagione valida». Sulle vicissitudini della stagione del Toselli la voce è corale: «Speriamo che il sindaco prenda [redacted] mano la situazione [redacted] faccia ordine». [v. p.]

Le sagre d'autunno nel Cuneese

Tra bancarelle castagne e vino

Per festeggiare l'autunno la «Granda» propone anche questa domenica numerose castagnate. Eccone alcune.

BAGNOLO. Oggi chiude la rassegna «Funghi e frutta di Bagnolo». Al[redacted] 10, in piazza San Pietro, vendita di prodotti agricoli. In concomitanza, lungo le strade del centro storico, mercatino delle pulci. La giornata si concluderà con castagnata e vino nuovo.

[redacted] VAGIENNA. Oggi, dalle 8, nel centro storico si rinnova l'appuntamento autunnale con il mercatino dell'antiquariato: attese 300 bancarelle.

[redacted] Oggi in occasione della Fiera di San Luca, alle 9, nell'area del Palatenda, apertura della mostra mercato [redacted] prodotti locali. Alle 10,30, sfilata nel centro, di mandrie [redacted] greggi provenienti dagli alpeggi estivi. Alle 14,30, nel cortile della ex [redacted] Paschero, «battaglia della Reines», spettacolare combattimento tra bovini di razza valdostana. Alle 19,30, premiazione degli allevatori.

[redacted] Oggi, alle 15,30, sotto l'ala del mercato, apertura dell'8ª Mostra frutticola. Sono previsti stand con l'esposizione di prodotti locali. Nell'area esterna verranno presentate macchine e attrezzature agricole. Alle 20, ce[redacted] nel padiglione della «cucina mobile»; seguirà una serata musicale.

ROCCAVIONE. Oggi la 36ª Sagra del marrone raggiungerà [redacted] suo momento clou. S'inizierà alle 8,30 con la cottura dei mondaj; [redacted] 9 verrà aperto nel centro storico il mercatino dell'antiquariato [redacted] artigianato. La fe[redacted] proseguirà alle 14,30 in piazza Don Chesta dove si potranno gustare caldarroste e buon vino. Alle 21 (impianti sportivi), musiche [redacted] l'orchestra. Domani, alle 21, dibattito su «Il tempo delle castagne».

SANFRONT. Oggi, alle 15, in piazza Statuto, castagnata organizzata dalla Pro loco. Seguiranno danze e balli occitani.

[redacted] In località Bricco, oggi alle 15, distribuzione di caldarroste [redacted] vin brulè.

VENASCA. Oggi, dalle 9, apertura dell' VIII rassegna-mercato dei prodotti della Valle Varaita [redacted] la II Fiera della meccanizzazione agricola per la montagna. Alle 11,30, inaugurazione della mostra dei prodotti agro-biologici della Val Varaita. Alle 12,30, in via Marconi, polentata. Nel pomeriggio esibizioni folk e castagnata.

DALLE[redacted]CURIE

Comunità Cenacolo da Saluzzo ai Caraibi

SUOR Elvira Petrozzi, fondatrice della «Comunità Cenacolo» di Saluzzo, ha inaugurato ieri nella Repubblica Dominicana nei Caraibi [redacted] comunità per il recupero dei gio[redacted] tossicodipendenti e il sostegno dei ragazzi con disagi.

Suor Elvira Petrozzi ha dato vita quindici anni [redacted] con un ristretto nucleo [redacted] volontari alla prima comunità

Si tratta della ventiseiesima comunità di suor Elvira, presente oltre che con diverse sedi in Italia, anche in Francia, Croazia, Bosnia-Erzegovina, Austria, Stati Uniti e Brasile: nei prossimi mesi è prevista un'apertura anche in Messico, nei sobborghi della capitale.

«In quindici anni di vita - spiega Stefano, stretto collaboratore di suor Elvira - la nostra comunità ha visto passare migliaia [redacted] giovani. Il perno della nostra comunità [redacted] costituito da sei perso[redacted] consacrate e sette coppie di sposi. A queste si devono aggiungere quaranta giovani volontari che dopo il [redacted] comunità hanno scelto di dedi[redacted] un "pezzo" della loro vita a un'esperienza di servizio agli ultimi».

Intanto, da molti paesi del mondo arrivano a Saluzzo richieste di aprire case di recupero per tossicodipendenti ed emerge il problema della formazione degli «operatori» [redacted] inviare sul posto per realizzare [redacted] opere.

Suor Elvira, infatti, non si limita solo a lavorare con i giovani che entrano in comunità, ma opera anche con famiglie, fidanzati, giovani e ragazzi che sono alla ricerca di un senso vero per la loro vita.

In una prospettiva di sviluppo e di potenziamento dell'impegno nella formazione spirituale dei giovani la «Comunità Cenacolo» ha di recente ampliato la sede di Saluzzo, acquistando villa Brama Farina a San Lazzaro, sulle colline [redacted] città. Si tratta di una costruzione del tardo Settecento di proprietà dei Marchesi Morozzo della Rocca composta da due piani, che ospitano ampi saloni [redacted] una cappella. Nei pressi della villa sorge un rustico [redacted] ampia stalla e porticato. L'intero complesso [redacted] immerso in un parco ed è collegato con un viale alberato alla strada provinciale per la Val Bronda. «Questa nuova struttura - spiega Ines, una delle prime collaboratrici [redacted] Suor Elvira - non sarà destinata all'accoglienza, ma alla formazione spirituale dei giovani che, avendo ricevuto il dono della vita nuova, sono disposti a donarla agli altri». L'apertura di villa Farina è prevista per la prossima primavera.

Aldo [redacted]

GRANDE CUNEO

Acceglio

Oggi s'inaugura il Museo [redacted] arte [redacted]

Oggi, alle 16, sarà inaugurato il Museo [redacted] arte sacra della Valle Maira. La rassegna è stata allestita nei locali della chiesa della Confraternita, «Crusà,» in località Borgo Villa. Nel Museo saranno esposte a rotazione (dato lo spazio limitato) le opere delle chiese e delle cappelle disseminate nelle borgate dell'alta Valle Maira. L'iniziativa ha anche lo scopo di sottrarre [redacted] ladri i tesori dell'arte locale, attualmente custoditi in cappelle abbandonate. [c. g.]

Boves

Il cuoco Politano presenta l'«ula al furn» [redacted] RaiUno

Domani, dalle 11,15 alle 13, nel programma televisivo «La vecchia fattoria», in onda da RaiUno, [redacted] cuoco Claudio Politano di Fontanelle, darà dimostrazione di come si prepara la classica zuppa [redacted] fagioli «ula [redacted] furn»; il servizio è stato registrato tre settimane fa in una cascina di Tetti Giuta nella frazione Sant'Anna. [b. s.]

Boves

Al Palazzetto si incontrano i focolarini

Nel palazzetto polivalente si tiene oggi la giornata annuale del Movimento dei Focolari. S'inizia alle 9,30; pausa per il pranzo al sacco e conclusione alle 17,30. Tema della giornata «L'unità: [redacted] via per tutti»: [redacted] in programma testimonianze [redacted] vita vissuta, video e approfondimenti. E' previsto un servizio nido per i più piccoli e un programma parallelo per bambini e ragazzi. [v. p.]

Camera di Commercio

Come funziona Arco, banca dati per la formazione

Domani, alle 11, nella Sala del Consiglio della Camera di Commercio di Cuneo, in via Emanuele Filiberto 3, sarà presentata «Arco» una banca dati per la formazione, che può interessare vari enti, chi si occupa di corsi e programmazione sul territorio. Dopo l'apertura dei lavori della riunione (affidata al presidente della Ca[redacted] di Commercio Ferruccio Dardanello), toccherà al direttore Assefor Domenico Perino spiegare «Arco» [redacted] tutti i suoi possibili utilizzi. [c. g.]

Furto a Dronero

Rub[redacted] borsa [redacted] tintoria E' catturato

DRONERO. I carabinieri del capoluogo della Valle Maira han[redacted] arrestato un cinquantatreenne per furto in una lavanderia. Il fatto è accaduto l'altra mattina quando l'uomo, S. D. residente [redacted] Cuneo, in via Passatore, si è introdotto nei locali di una tintoria, nel centro storico della città e, approfittando della disattenzione del proprietario del negozio, si è impossesato di una borsa. Accortosi del furto il titolare della lavanderia ha immediatamente avvertito i carabinieri. Pochi minuti dopo una pattuglia di militari in giro di perlustrazione nella zona ha individuato il cinquantatreen[redacted] che si stava allontanando. Bloccato, l'uomo è stato trovato in possesso della borsa [redacted] quindi trasferito in caserma. La refurtiva è stata consegnata [redacted] proprietario. Proseguono intanto [redacted] tutta la Valle Maira le indagini e i controlli per individuare i ladri che alcune settimane fa, per ben tre volte nell'arco di pochi giorni, hanno rubato nella chiesa parrocchiale di frazione Monastero. [c. g.]

A Chiusa Pesio

Speleologi [redacted] convegno

CHIUSA PESIO. Circa duemila speleologi (dei quali almeno cento scienziati specializzati nella materia) e altrettanti amatori, provenienti dall'Italia e dall'estero, [redacted] sono dati convegno da venerdì 30 ottobre [redacted] domenica 1° novembre, per tre giorni [redacted] lavori che si svolge[redacted] in varie parti della valle (facendo capo all'Ente Parchi [redacted] Chiusa Pesio in via Sant'Anna 34 (0171/734021)». L'iniziativa, denominata «Chiusa '98: esplorare le vie dell'acqua» è giunta alla sua 18ª edizione, è dell'Associazione piemontese gruppi speleologici in collaborazione con l'Ente Parco, la Regione Piemonte, l'Amministrazione comunale [redacted] la Comunità montana.

Il tema centrale è l'esplorazione degli ultimi spazi incogniti: le grotte, i canyon, le cavità [redacted] ghiacciai. Non si tratta di un convegno specialistico per soli addetti ai lavori, bensì di un'occasione aperta a tutti i curiosi del mondo sotterraneo [redacted] per ammirare una vetrina [redacted] «tutto quanto fa speleologia». [b. s.]

Valli Grana e Maira

[redacted] Già [redacted] la caccia

DRONERO. La caccia alla pernice bianca [redacted] stata sospesa nel «Comprensorio Alpino Cn 3» (Valli Maira e Grana). La decisione è stata presa in seguito al raggiungimento della quota [redacted] esemplari stabilita dal piano [redacted] abbattimento. Sono seicento i cacciatori autorizzati sul Comprensorio Cn [redacted]. Il controllo vie[redacted] esercitato dalla guardie venatorie dell'Amministrazione provinciale, dalla Forestale [redacted] da una serie [redacted] guardie volontarie. Il «Comprensorio Alpino Cn 3» ha sede a Dronero. Il presidente, Emanuele Fracchia, spiega: «Probabilmente domani verrà chiusa, per [redacted] raggiungimento della quota, la caccia alla coturnice. In base alle ultime verifiche mancano pochissimi esemplari al raggiungimento del tetto fissato dal regolamento. Prosegue il piano di abbattimento ai camosci (nelle Valli Maira e Grana - eccetto un'area nella parte bassa di Castelmagno - si possono abbatere 96 esemplari), caprioli (11), galli forcelli, lepri, ecc. La caccia [redacted] cinghiali chiuderà il 20 dicembre». [c. g.]

CAMERA DI COMMERCIO INDUSTRIA ARTIGIANATO AGRICOLTURA

cuneo

REGISTRO IMPRESE

Si comunica che, a causa dei lavori di risistemazione del salone anagrafico della sede di Cuneo, nei giorni di **venerdì 23 e lunedì 26 ottobre, l'ufficio Registro Imprese rimarrà chiuso al pubblico.**

Per il disbrigo di pratiche urgenti l'utenza potrà rivolgersi agli uffici decentrati di :

- Alba (tel. nn. 0173/29.25.50 - 29.25.52 - 29.25.25)
- Mondovì (tel. nn. 0174/55.20.22 - 55.28.59)
- Saluzzo (tel n. 0175/42.084).

LETTERE AL GIORNALE

Cave, non [redacted] sono «scorciatoie»

Faccio riferimento all'articolo del 10 ottobre, nel quale il dottor Bignami tratta l'annoso problema delle cave e l'altrettanto difficile gestione delle stesse. Non è facile, infatti, riuscire a contemperare i problemi ambientali [redacted] quelli dell'estrazione del materiale.

Tutte le attività di cava sono soggette all'applicazione ed al controllo di una normativa regionale che fa [redacted] alle aziende di produrre una precisa e cospicua documentazione sui programmi di estrazione e sul recupero delle cave stesse. In questo [redacted] mi sento di poter affermare che contrariamente al titolo dell'articolo citato, non esistono «scorciatoie» di alcun tipo, [redacted] che l'attività di escavazione [redacted] regolata da una legge regionale che impone alle aziende del settore - pena pesanti sanzioni - di operare in modo ambientalmente corretto.

Vorrei inoltre aggiungere che l'assessorato alle Cave della Regione Piemonte, deputato all'istruttoria delle pratiche ed ai controlli sulle imprese, opera con grande impegno e professionalità ed effettua con regolarità [redacted] necessarie verifiche sul territorio. Ricordo, infine, che circa due anni orsono un consorzio di imprese cuneesi ha presentato un progetto-pilota che [redacted] duplice finalità di estrarre [redacted] materiale in esubero dai nostri fiumi, provvedendo così alla loro necessaria manutenzione, [redacted] anche a ridurre il materiale da estrarre dalle cave. Quel progetto tuttavia, nonostante il plauso e [redacted] riconoscimento pervenuti da più parti, non ha a tutt'oggi ricevuto risposta.

Maurilio Verna, presidente
Sezione costruttori edili
Unione industriale, Cuneo

Pane del Giubileo [redacted]'accusa

Vorremmo intervenire anche noi sulla questione del «pane del Giubileo». Innanzitutto, ci pare discutibile l'operazione commerciale di un prodotto effettuata a fine benefico e concordiamo con l'Associazione panificatori che [redacted] dubbio gusto [redacted] non convincente.

Già il consumismo [redacted] esasperato da ogni forma di pubblicità, e non sempre trasparente; non vediamo la necessità di approfittare anche del «paravento» benefico. In secondo luogo consideriamo anche la qualità. La farina che arriva dal Belgio comprende una miscela [redacted] farine e ingredienti vari, di difficile controllabilità.

Il prezzo. Il costo eccessivo della farina (4 volte il prezzo medio) [redacted] la vendita [redacted] 5500 lire [redacted] chilo, penalizza il consumatore, il panettiere e [redacted] produzione italiana, con aggravio per l'inflazione, l'occupazione e l'agricoltura.

Altra considerazione. Visto che una legge del '67, tutt'ora [redacted] vigore, vieta la vendita a «pezzo» [redacted] pane, [redacted] a peso, ci chiediamo come mai l'Autorità italiana abbia approvato tale vendita a pezzatura. Da un controllo, una pezzatura pesava 303 grammi, un'altra 328. Al [redacted] là della legge, ci sembra proprio un'operazione poco «trasparente».

Movimento consumatori
Cuneo

Scrivere a La Stampa
Via XX Settembre 39, Cuneo
Fax: 0171/64402

NUMERI UTILI

AUTOAMBULANZE

Cuneo: 66.444; [redacted]: 318.313; **Cri** 441.744; **Albaretto Torre:** 520.144; **Bagnolo:** 392.836; **Barge:** 346.262; **Borgo San Dalmazzo:** 260.013; **Bra:** 423.370, 42.01; **Busca:** 945.658; 945.455; **Caraglio:** 619.102; **Ceva:** 72.31; [redacted]: 95.115; [redacted] 916.333; **Fossano:** 699.111; **Garessio:** 81.063; **La Morra:** 50.116; **Limone:** 929.113; **Mondovì:** 552.255; **Monforte d'**[redacted] 787.313; **Moncalieri**[redacted]: 64.319; **Moretta:** 911.010; **Morozzo:** 772.655; **Neive:** 677.407; **Niella Belbo:** 796.388; **Paesana:** 94.254; **Peveragno:** 339.555; **Racconigi:** 84.644; **Saluzzo:** 45.245-470.00; **Santo Stefano Belbo:** 0141 840.666; **Sommariva del Bosco:** 551.02; **Savigliano:** 719.111; **Vinadio:** 959.126.

FARMACIA DI [redacted]

A *Cuneo* oggi à di turno con orario dalle [redacted] alle 22 [redacted] serrande aperte) e [redacted] 22 [redacted] 8 (a serranda abbassata) la farmacia *Sacro Cuore*, corso Nizza 13, tel. 693.342. *Per gli altri Comuni le farmacie di turno svolgono anche la reperibilità notturna, su chiamata, dietro presentazione di ricette mediche urgenti.*
[redacted] *Moretta*, [redacted] Langhe 1, tel. 440.370.
Bra: *Comunale*, , via Brizio 23, tel. 42.419.
Fossano: *Municipale 1*, [redacted] Roma 83, tel. 60.539..
Mondovì: *Balbo*, via Sant'Agostino 9, [redacted]. 42.482.
Saluzzo: *Santa Maria*, [redacted] Risorgimento 38, [redacted]. 42.299
Savigliano: *Albertini*, piazza Santarosa 49, tel. 712.272

GUARDIA MEDICA

Notturna, prefestiva e festiva:
Usl di **Cuneo** [redacted] oppure 260013
Usl di **Alba** 316.316.
Usl di **Borgo** 269.632, 260.013.
Usl [redacted] 420.273.
Usl di **Ceva** 72.31.
Usl [redacted] 269632 oppure 260013
Usl [redacted] 147817817
Usl di **Mondovì** 550.111
Usl [redacted] 147817817
Usl di **Savigliano** 147817817

CARABINIERI pronto intervento

Cuneo: 112; [redacted]: 441.333; **Borgo S. Dalmazzo:** 269.333; [redacted] 700.380; **Fossano:** 695.210; [redacted] 474.44; **Racconigi:** 85.333; **Saluzzo:** 46.444; **Savigliano:** [redacted]

POLIZIA DI [redacted]

Questura: pronto intervento 113
Centralino: 443411
[redacted] 608.611; **Ceva:** 70.55.11; [redacted] 42.116; **TO-SV** (0172) 485.311

VIGILI DEL [redacted]

Cuneo: 115; **Com. prov.** 696.246.

E sulla statale 28 cantieri e polemiche

To-Sv per un'ora chiusa dal pretore

CARRU'. La stessa scena di due anni fa quando, il 2 ottobre '96, in un incidente sulla To-Sv morì Egidio Bruno, operaio di 20 anni investito da un'auto mentre lavorava in un cantiere.

Dalle 7,15 alle 8,15, ieri, sull'autostrada è stata ricreata la stessa situazione della mattina dell'incidente. L'«esperimento giudiziale» è stato disposto dal pretore di Mondovì, Mauro Anetrini, durante il processo nei confronti di Damiano Calosso, conducente dell'auto che investì il giovane.

La ditta Interstrade ha allestito il cantiere nella corsia centrale. Mentre in direzione Sv-To il traffico era regolare, nel tratto Fossano-Carrù la Stradale di Cherasco ha fermato le auto durante il sopralluogo compiuto dal dott. Anetrini, dal pm Bruna Abbo, dagli avvocati della difesa e delle parti civili, dall'imputato, dai vari testimoni e dai genitori della vittima rappresentati dagli avv. Caterina Montanari e Raffaele Costa.

«Si è provveduto a verificare i racconti e proceduto a svariate misurazioni - ha spiegato l'ispettore Abbo -. Il pretore ha disposto la verbalizzazione di tutto, così che possa essere utilizzato nel prosieguo del dibattimento». Il processo riprenderà a Mondovì il 28 novembre.

Intanto non c'è pace per la statale 28 Col di Nava, nel tratto da Trappa di Garessio ad Ormea, dove incidenti e «lavori in corso» continuano a bloccare la parte alta della Val Tanaro mandando in tilt traffico e collegamenti. Venerdì, a far salire ulteriormente il termometro del malcontento e delle proteste è stata un'errata manovra compiuta durante la posa in opera, in località «Gravera» di Garessio, del nuovo ponte in ferro della linea Ceva-Ormea. Mentre l'imponente viadotto metallico, imbragato da una gru, veniva sollevato e fatto ruotare per essere collocato nella sua sede ferroviaria, ha urtato alcuni alberi dal lato fiume e si è posto trasversalmente sulla statale ostruendola per alcune ore con disagi alla circolazione.

«Per fortuna non si sono verificate situazioni d'emergenza - spiegano gli abitanti della zona - perché già a monte per i lavori di ampliamento delle strettoie e per quelli al sottopasso di Eca-Nasagò la circolazione procede quanto mai a rilento».

«Da ieri sono invece sospesi - sottolinea il sindaco di Ormea, Giorgio Ferraris - i lavori notturni di sbancamento della parete rocciosa di zona Orse che prevedevano la chiusura della strada dalle 23 alle 6, sino a martedì. Dopo le verifiche sulla "conformazione e stabilità" della roccia gli interventi definitivi saranno presumibilmente appaltati dall'Anas fra tre mesi. [r. s.]

I controlli dei carabinieri nell'ultima decade di settembre

«Censite» le prostitute

Sulle strade del Cuneese sono 120

CUNEO. Sono 120 (con variazioni di poche unità a seconda dei giorni della settimana) le prostitute che frequentano le strade del Cuneese. In prevalenza sono molto giovani (tra i 20 e i 24 anni); poche (e tra queste le rarissime di nazionalità italiana) superano i 40 anni. Nessuna ragazza identificata è minorenne. Per la maggior parte sono donne di nazionalità nigeriana (60%); il 25% proviene dall'Albania, il 10% dai Paesi balcanici; le restanti sono distribuite per nazionalità fra altri Paesi africani e del Sudamerica. La gran parte delle donne fermate dai carabinieri (95 per cento) abita a Torino e raggiunge il «posto di lavoro» in treno.

Le «cluccioie» rispettano solitamente tre «turni». A Bra, Savigliano e Mondovì prevalentemente iniziano nella tarda mattinata e «staccano» prima di cena. A Saluzzo prevale il turno del pomeriggio, fino a mezzanotte. Ad Alba, nel Fossanese e a Cuneo il più richiesto sarebbe il turno della notte (da poco prima di fino alle 3-4 del giorno successivo). Ogni prostituta fa mediamente 4-5 prestazioni al giorno. Le tariffe vanno dalle 20 alle 50 mila, stabilite in relazione alla e alla nazionalità della donna: le nigeriane - ci si vuole esprimere con termini brutali, che non tengono conto di quale sofferenza (non dimentichiamolo) stia dietro a queste vite sulla strada - sono le più economiche. Si può dunque valutare che il mercato del sesso in provincia (escludendo i fenomeni della prostituzione in appartamento) abbia un giro d'affari i 20-25 milioni al giorno.

Nel 99 per cento dei casi la prestazione sessuale sulla vettura del cliente, in strade di campagna appartate, vicine al luogo (su strade di maggior passaggio) dove avviene il primo contatto.

Due immagini della retata antiprostituzione (sopra a Cuneo e a lato a Mondovì) fatta scattare dai carabinieri nella notte tra venerdì e sabato

I clienti: il 90 per cento è della provincia di Cuneo e il restante 10 per cento delle aree immediatamente confinanti. Il 60 per cento dei clienti controllati sotto i quarant'anni (il più giovane aveva 21 anni). Il 20% ha tra i 40 e i 50 anni. Il restante 20% oltre i cinquanta.

Sono questi i dati salienti di una sorta di censimento, reso possibile dai controlli ripetuti eseguiti dai carabinieri delle varie Compagnie e Stazioni, coordinati dal comandante del Reparto operativo provinciale, maggiore Francesco Laurenti, nell'ultima decade di settembre. Da allora i servizi di prevenzione (culminati con una retata nella notte tra venerdì e ieri) si sono intensificati, con il contributo di tutte le forze dell'ordine. Secondo il più recente accertamento, l'attività di «disturbo» (insieme alla stagione più fredda) avrebbe già sortito all'effetto di ridurre di oltre il 40% le prostitute nel Cuneese. [m. bo.]

DALLA GRANDA

Monasterolo

Coppie in crisi: nuovo progetto «Monviso solidale»

C'è anche un «ufficio mediazione» per le coppie (con bimbi piccoli) in crisi tra i nuovi progetti del «Monviso solidale», il consorzio che gestisce i servizi socioassistenziali di 53 Comuni dell'area Fossano-Savigliano-Saluzzo. Amministratori e dirigenti del consorzio hanno fatto un bilancio dei primi due anni di attività in una conferenza stampa che si è tenuta in Comune. La direttrice Daniela Vineis ha presentato alcuni nuovi progetti per bambini e anziani. [l. a.]

Rifreddo

Bando per finanziamenti a sostegno delle imprese

Il Gal (Gruppo di azione locale Valli del Viso) ha predisposto un bando per finanziamenti a sostegno delle imprese artigiane. Le domande devono essere presentate entro il 30 ottobre alle sede del Gal, in via Roma a Rifreddo oppure alla sede della Comunità montana Valle Varaita, a Sampeyre. Per informazioni telefonare allo 0175260803. [c. g.]

Fossano

«Caccia» alla vitella fuggita nel mais a Murazzo

Nelle campagne del Fossanese si sta aggirando da diversi giorni una vitella sfuggita da un allevamento di Murazzo; l'animale, che pesa circa 4 quintali, nelle ultime è stato intravisto dalle parti della frazione Piovani; si nasconde nei campi di mais. Ogni tentativo di catturare la vitella per ora è risultato vano. [l. a.]

Fossano

L'Associazione artigiani premia gli iscritti

Giornata di festa oggi per l'Associazione artigiani della zona, presieduta da Graziella Bramardo. Stamattina, dalle 11,30, ai Salesiani, dopo la messa officiata dal monsignore Natalino Pescarolo, verranno premiati gli artigiani che hanno oltre trentacinque anni iscrizione all'associazione. Ecco i loro nomi: Lorenzo Bellonotto, Giovanni Gerbaudo, Michele Fruttero, Giuseppina Odasso, Giuseppe Ferrua, Giuseppe Fantino, Giovanni Ghigo e Antonio Ricca. [l. a.]

Savigliano

Autoambulanza in dono alla Croce Rossa

Un'autoambulanza è stata donata dalla Fondazione della Cassa di Risparmio di Savigliano alla delegazione cittadina della Croce Rossa Italiana. Si tratta di un mezzo attrezzato per il soccorso avanzato e sarà disponibile tra circa una mese. [p. b.]

Saluzzo

Mostra dedicata alla trasformazione del paesaggio

«Abitare luoghi intermedi: la trasformazione del paesaggio tra Saluzzo, Manta e Verzuolo» è il titolo della mostra allestita al museo civico di Casa Cavassa. L'iniziativa è realizzata dal Dipartimento Progettazione architettonica della Facoltà di Architettura del Politecnico di Torino, con il patrocinio dell'assessorato alla Cultura del Comune. La mostra, in cui vengono esposti disegni e un grande plastico, può essere visitata dal pubblico fino al 25 ottobre prossimo. [g. ne.]

Oggi pomeriggio

I funerali dell'operaio di Manta

Giovanni Marchese e Diana Golemi

MANTA. Si svolgono oggi pomeriggio, alle 15,15, nella chiesa parrocchiale, i funerali di Giovanni Marchese, l'operaio della cartiera «Burgo» (51 anni), deceduto nell'incidente avvenuto di notte fra giovedì e venerdì, a Verzuolo. La salma sarà tumulata a Manta. È ancora stato possibile, invece, fissare la data delle esequie (forse lunedì 19) della compagna del Marchese, l'albanese Diana Golemi, 35 anni. Oltre ai nulla-osta legali si attendono comunicazioni dai famigliari. [g. ne.]

Nomadi a Savigliano

Nascondono merce rubata in carrozzina

SAVIGLIANO. Avevano escogitato un sistema ingegnoso per nascondere la refurtiva rubata in un magazzino di abbigliamento, ma alcune scoperte dal personale del negozio: sono riuscite comunque a fuggire prima dell'intervento dei «civich». Due nomadi, secondo il racconto di testimoni, sono entrate nel negozio di abbigliamento della Catena «Bernardi», in via Galimberti, sopra il supermercato «Novacoop». Avevano con sè una carrozzina, nella quale, anzichè trovarsi un bambino, c'era una bambola. Le due donne hanno cominciato a girare tra gli scaffali: il loro comportamento sospetto non è sfuggito ai responsabili del negozio, che si sono resi conto di come la carrozzina venisse usata per nascondere la merce che veniva sottratta. Quando hanno oltrepassato la cassa, l'allarme è suonato, e della presenza nei capi di abbigliamento rubati di appositi segnalatori. E' stato chiesto l'intervento dei vigili urbani: ma, nel frattempo, le due donne erano fuggite. [p. b.]

Nel bosco a Luserna

Overdose ha ucciso un bargese

BARGE. Un disoccupato è stato trovato morto, l'altro giorno, nei boschi, in località Collet, sopra Luserna San Giovanni, nel Pinerolese. La vittima è Onorino Geloso, 37 anni, abitante a Barge, in via Ca' Bianca 24. A fare il ritrovamento è un cercatore di funghi, che ha rinvenuto il corpo riverso di Geloso. Il cercatore ha subito dato l'allarme. Sono intervenuti i carabinieri della stazione di Luserna.

La causa del decesso, che risalirebbe ad alcuni giorni, (sarà la visita necroscopica a stabilire con esattezza il giorno e l'ora della morte) è molto probabilmente una overdose di droga. Vicino al corpo del trentasettenne è stata ritrovata, infatti, una siringa. L'uomo avrebbe cercato un luogo appartato per potersi «bucare». Sulla vicenda, stanno indagando i carabinieri della stazione di Luserna San Giovanni, coordinati dalla Procura di Pinerolo. Non si conosce ancora la data dei funerali di Geloso: le esequie saranno a Barge. [g. ne.]

DAL VOSTRO PARRUCCHIERE KÉRASTASE: INNOVAZIONE TECNOLOGICA DELLA RECHERCHE AVANCÉE L'ORÉAL

INTERVENTO ANTICADUTE A L'AMINEXIL®:
PRESERVATE IL VOSTRO CAPITALE CAPELLI
E GUADAGNATE ANNI DI BELLEZZA IN PIÙ.

+5% DI DENSITÀ
IN 6 MESI

Il capello si assottiglia.
È questo uno dei segni premonitori
della sua caduta che
un Parrucchiere Specialista Kérastase
riconosce a colpo d'occhio.
Scoprite dal vostro parrucchiere
Intervento Anticaduta a l'Aminexil®.
La sua efficacia è dimostrata.
Dal vostro parrucchiere
e poi a casa vostra, in 6 settimane,
Intervento Anticaduta a l'Aminexil®
preserva il vostro capitale capelli,
in tutta la sua bellezza.

* Test clinici condotti su 110 soggetti

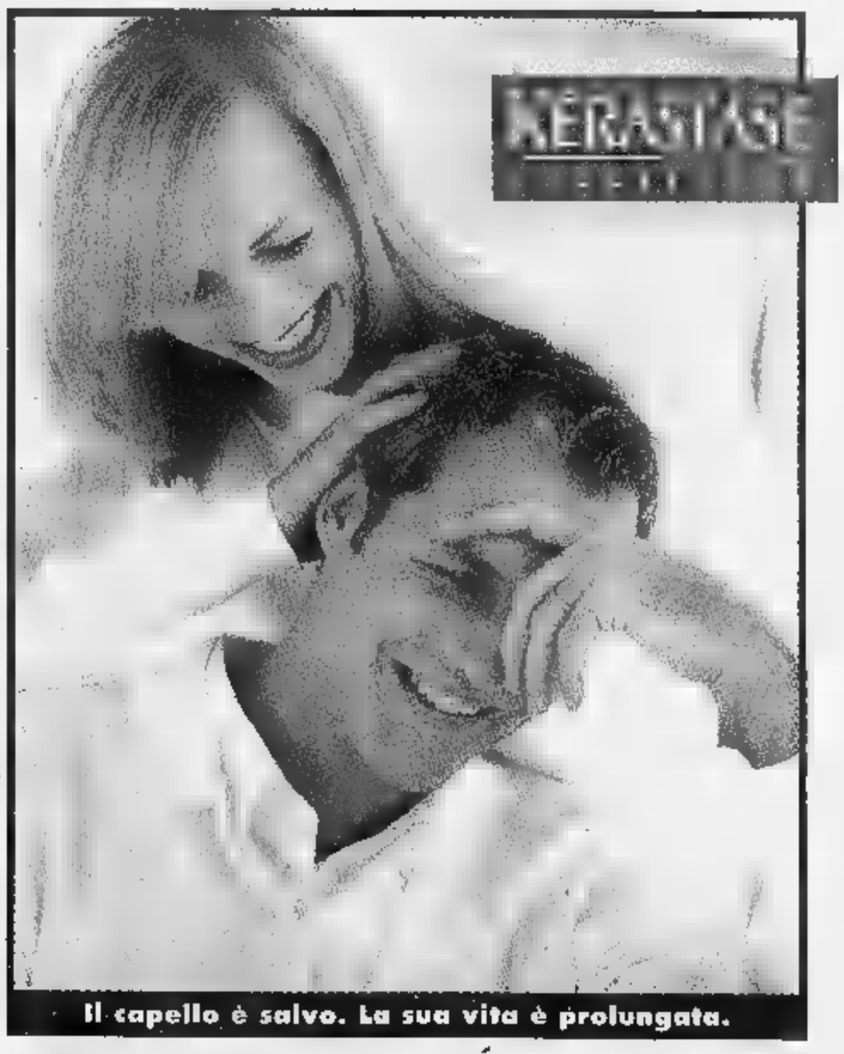

PARRUCCHIERE SPECIALISTA KÉRASTASE
GIANFRANCO
STUDIO ACCONCIATURE - DONNA
CUNEO CORSO NIZZA 27 Tel. 0171-66639 anche appuntamento
CONSIGLIATO E VENDUTO DAI PARRUCCHIERI SPECIALISTI KÉRASTASE RECHERCHE AVANCÉE L'ORÉAL PARIS

BONGIOANNI
CALDAIE

La Bongioanni Caldaie S.p.A. in relazione al potenziamento del comparto tecnico ricerca:

N° 1 CAPO PROGETTO (Rif.1)

Il candidato ideale è di età compresa tra i anni, in possesso di laurea in ingegneria o diploma tecnico superiore con buon curriculum scolastico, 2/3 anni di esperienza in ufficio tecnico competenze termotecniche, ottima conoscenza di sistemi CAD e sistemi di Project Management.

N° 1 PROGETTISTA/DISEGNATORE CAD (Rif.2)

Il candidato ideale è neo-diplomato o neo-laureato con buon curriculum scolastico, ottima conoscenza sistemi CAD, possibili competenze termotecniche.

Per entrambi si richiede elevato spirito d'iniziativa e autonomia, forte motivazione, attitudine al lavoro di gruppo.

Sede di lavoro: Vignolo (CN)

Gli interessati sono pregati consegnare (Uff. Personale) o inviare con urgenza esauriente curriculum completo di recapito telefonico, autorizzando il trattamento dei dati personali ai sensi della Legge 675/96 e citando il riferimento della posizione di interesse a:

Bongioanni Caldaie S.p.A. Via Cervasca, 5 - 12010 Vignolo (CN).

Documento in difesa delle manifestazioni nel paese

Le accuse di An a Bergolo contestate da 50 sindaci

Da sinistra Romano Vola Giancarlo Veglio e Fulvio Mazzocchi Sotto, concerto a Bergolo

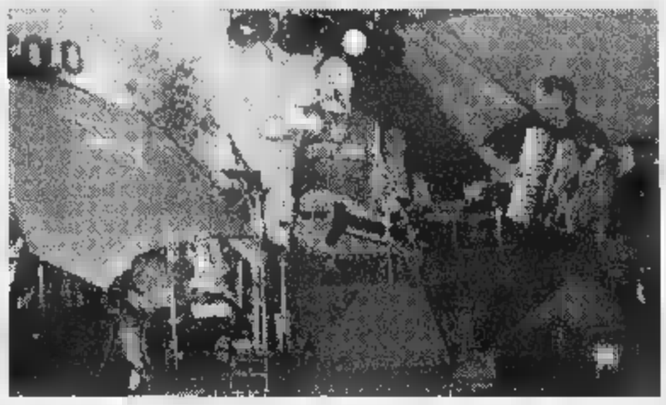

BERGOLO. «Le accuse di illegalità e di complicità rivolte dal consigliere regionale di An Roberto Salerno a Romano Vola in merito alle manifestazioni che si svolgono a maggio e a settembre nel paese di pietra sono inverosimili ed inaccettabili». Lo scrivono gli oltre cinquanta sindaci della Langa albese, del Roero e della Val Bormida in un documento di solidarietà al loro collega di Bergolo, che è stato inviato al prefetto di Cuneo Sabatino Marchione, al presidente della giunta regionale Enzo Ghigo e al presidente della Provincia Giovanni Quaglia.

I sindaci si dicono sconcertati dai metodi usati da An per screditare il paese e i suoi amministratori e invitano i bergolesi a non demordere e a proseguire nelle attività di promozione e di sviluppo culturale e turistico della zona. «In una recente riunione dei sindaci - spiega il primo cittadino di Barolo Fulvio Mazzocchi - abbiamo deciso di offrire il nostro appoggio a Bergolo nella disputa contro gli attivisti di Alleanza nazionale. Romano Vola non merita questa accuse perchè ha sempre operato con determinazione e sollecitudine per garantire l'ordine pubblico durante le manifestazioni del paese».

Nel documento, firmato anche dal sindaco di Alba Enzo Demaria, si evidenziano l'impegno civile e la sensibilità sociale con cui il Comune e la Pro loco di Bergolo hanno sempre affrontato i problemi riguardanti l'intera area albese e, in particolare, quelli che affliggono i piccoli Comuni di collina. Sottolinea il sindaco di Cortemilia Giancarlo Veglio: «Nei confronti di Vola e di Bergolo è stata avviata una campagna diffamatoria ingiusta, sfociata nell'assurda richiesta di commissariamento del Comune. Si è cercato di criminalizzare un sindaco mettendo in evidenza solo gli aspetti negativi della vicenda. Conosco abbastanza Bergolo per dire che i suoi abitanti sono i primi a battersi contro le illegalità».

Nella parte finale del comunicato i sindaci invitano il prefetto, la Regione e la Provincia a sostenere le manifestazioni bergolesi e a farle crescere nell'interesse di tutto l'Albese. [g. p.]

Grinzane Cavour

Il turismo tra cultura e ambiente

GRINZANE CAVOUR. «Langhe e Roero: paesaggio culturale ed economia alla ricerca di una equilibrata identità». E' il convegno promosso dal Comune e dalla Biblioteca, che si svolgerà il 7 novembre nel castello (salone delle maschere ore 15) per affrontare il problema della salvaguardia del patrimonio ambientale e culturale, dei servizi e delle proposte enogastronomiche nel momento in cui il turismo registra un boom nelle Langhe e nel Roero. Un confronto fra sindaci, operatori, esperti e quanti hanno la responsabilità del territorio per riflettere, sensibilizzare e maturare nuove idee. Il sindaco di Grinzane, Luigi Cabutto, nella conferenza di presentazione del convegno, svoltosi al castello, ha detto: «Gli amministratori in prima persona devono farsi carico della salvaguardia del patrimonio esistente. In un momento di grande [illegible] del turismo, crediamo sia utile fer[illegible] e riflettere per ripartire con nuove idee che possono na[illegible] dal confronto».

Fra i problemi più sentiti e che fanno più discutere c'è quello della tutela del paesaggio, delle «cementificazioni selvagge» che hanno già deturpato molte colline. Relatori saranno Luciano Bertello, Bruno Ceretto, Giacomo Oddero, Felice Cerutti, Armando Gambera, Bru[illegible] Gandino, Giuliano Soria e Gian Giacomo Toppino. Moderatore, Beppe Ghisolfi. [g. f.]

Tangenziale di Bra

Metà varianle sarà aperta da domani

[illegible]. Da domani a mezzogiorno sarà percorribile circa metà della tangenziale Ovest, la strada che - i lavori ultimati, si spera tra pochi mesi - unirà le statali 661, [illegible] e 231, aggirando l'abitato braidese. Il tratto fra strada Falchetto e Roreto della variante sarà inaugurato domani alle 11,30, quando autorità, amministratori e cittadini si ritroveranno allo svincolo di via Piumati per il taglio del nastro: un appuntamento attes[illegible] da anni, i cui ripetuti rinvii avevano indotto il sindaco Franco Guida, la giunta e il Consiglio ad assumere posizioni dure nei confronti dell'Anas.

«Protestare è servito - commentano gli amministratori -. Il fatto che le ultime difficoltà siano state superate in tempi relativamente brevi dimostra che gli organi tecnici dello Stato possono [illegible] efficienti. La conferma verrà dal ritmo dei la[illegible]i sul tratto verso Bandito, ancora da completare: i dirigenti dell'Anas ci hanno promesso che si impegneranno al massimo per accelerarlo». [g. n.]

Tentato omicidio

L'aggressore piantonato in ospedale

NARZOLE. Il gip del tribunale, Luigi D'Orazio, ha convalidato l'arresto per tentato omicidio del trentaduenne S.T., accusato di aver picchiato selvaggiamente un ragazzo di 17 anni, che è ricoverato in gravissime condizioni all'ospedale di Savigliano. Il gip ha disposto la custodia cautelare dell'arrestato nel repartino detenuti del S. Lazzaro, dove è stato trasferito. Il pm Luigi Riccomagno, che dirige l'inchiesta, ha disposto due perizie: una psichiatrica per accertare le condizioni dell'arrestato e un'altra in merito alle lesioni riportate dal minorenne in seguito al pestaggio. Il fatto è accaduto nel centro del paese e non si conoscono i motivi dell'aggressione.

Pare che al grave episodio abbiano assistito alcuni passanti. Il trentaduenne arrestato e il ragazzo aggredito erano entrambi ospiti del «Villaggio della gioia» dei Padri Somaschi a Narzole, una comunità che accoglie minori con problemi famigliari e, temporaneamente, altre persone in difficoltà. [g. f.]

IN BREVE

Canale

Furto sventato al magazzino della [illegible]n Quaglia

Un tentativo di furto è stato sventato l'altra notte dall'Istituto di vigilanza «La Vedetta» al magazzino di rubinetterie e sanitari della ditta Quaglia & C., in corso Rodilhan 60. E' scattato l'allarme, una pattuglia è accorsa: [illegible] già stata forzata la porta, [illegible] stati tagliati i fi[illegible] del telefono, mentre una lunga scala era appoggiata alla parete esterna. Sono stati avvertiti i carabinieri e il proprietari: i ladri sono fuggiti senza rubare nulla. [g. f.]

Alba

Il prof. Veronesi ha visitato la Marchesi di Barolo

Centocinquanta medici del Piemonte hanno partecipato al corso di aggiornamento sul carcinoma mammario organizzato dalla Scuola italiana di senologia e del comitato di Alba dell'Andos (Associazione nazionale donne operate al seno). Tra i relatori, il prof. Umberto Veronesi, direttore scientifico dell'Istituto europeo di oncologia di Milano e altri ricercatori. Veronesi ha anche visitato le cantine della Marchesi di Barolo (nella foto Murialdo). [g. f.]

Belvedere Langhe

S'inaugura la Biblioteca per non vedenti

Stamani, alle 10,30, sarà inaugurata la Biblioteca per non vedenti, nella sede della biblioteca comunale. [p. s.]

... quelli [illegible]lla borse [illegible] Michela e Giuseppe [illegible]

Via Tapparelli, [illegible] • Savigliano

Rette giornaliere da lire 60.000

Villa Fiorita

Soggiorno per la terza età

MONTEFALLONIO (PEVERAGNO - CN)
Per informazioni e prenotazioni tel. 0171/337800

AZIENDA PIEMONTESE
sedi
ALBA-CUNEO-MONDOVI-SALUZZO
seleziona urgentemente 25 ambosessi per varie mansioni qualificate e non. (No Vendita/Rappresentanza)
Remunerazione immediata.
Inizio attività il 20 ottobre.
Telefonare 0173 364686

NIGHT CLUB
ONE WAY
FOSSANO - Viale Isonzo
Tel. 0172/69.41.14
APERTO TUTTE LE SERE DALLE 22,30 ALLE 5
CHIUSO LUNEDI' E MARTEDI'

VENDO
Sommariva Perno
con ampi locali, adatti per attività di qualsiasi genere.
PREZZO INTERESSANTE.
Tel. 0172 46663

GRANDE CONCORSO
scarta mangia e vinci
Dal 12 ottobre al 21 novembre

Ritaglia il bollino sottostante, applicalo sulla cartolina che riceverai al Centro Commerciale GENOLA per un acquisto effettuato nei negozi della galleria e all'Iperbennet e presentati con la cartolina presso l'apposita reception. Avrai diritto a "pescare" uno dei cioccolatini del concorso più dolce del mondo.

Potrai vincere subito migliaia di graziose piantine e borsa spesa o partecipare all'estrazione settimanale di fantastici premi.

1 BOLLINO LA STAMPA

bennet IPERMERCATO GENOLA (CN)

AUT. MIN. RIC.

CUGNOLIO
TUTTO CASA

SCONTI REALI DAL 30% AL 70%

STRAORDINARIA VENDITA PROMOZIONALE
PER RINNOVO LOCALI:
LAMPADARI, MOBILI, CASALINGHI, TAPPETI

APERTO TUTTE LE DOMENICHE DI OTTOBRE

BRA - V.le Madonna dei Fiori, 54 - Tel. 0172 413708

GIORNO E NOTTE

Mondovì

Coro gospel

Per la rassegna degli Incontri corali internazionali che proseguirà fino a domenica 25 ottobre, stasera alle 21, nella sala polivalente si esibirà il By Grace gospel choir, di Stoccolma, diretto da Daniel Stenbaek. Alle voci il gruppo affianca anche una piccola sezione ritmica composta da tastiera, basso e percussioni. Il coro canterà nuovamente martedì sera nella parrocchiale di Carassone. [p. s.]

Bra

S'inaugura il dancing

Sulla statale per Carmagnola, in località Bandito, domani sera, alle 21, verrà inaugurato il dancing «Ballomania». [g. n.]

Cuneo

Sculture [redacted] vivere

Fino a martedì, nel Centro incontri della Provincia, in corso Dante, si può visitare la mostra dei 114 bozzetti che hanno partecipato alla seconda edizione del concorso nazionale «Scultura da vivere», promosso dalla Fondazione Peano. Il tema quest'anno è [redacted] «L'albero», che ha anche ispirato [redacted] opere di allievi dell'Accademia centrale di Pechino che sono esposte nella sala. Orario oggi 10-12,30-16,30-19, domani e martedì solo pomeriggio. [v. p.]

Fossano

Il film raddoppia

Domani sera, al cinema Politeama, per la rassegna Effetto lunedì, curata dall'associazione culturale «Effetto notte», verrà proiettato il film «L'odore della notte». A grande richiesta è stata introdotta la doppia proiezione alle 20 e 22, che proseguirà anche per tutte le altre pellicole in cartellone. [l. a.]

Moretta

Tesori in chiese e cappelle

Oggi, alle 10,30, nella sala riunioni della Foresteria del santuario verrà presentato il libro «Tesori d'arte a Moretta» [redacted] Arabella Cifani e Franco Monetti. Il volume [redacted] in luce il patrimonio d'arte e [redacted] cultura di Moretta, custodito in chiese e cappelle. Il libro, stampato dall'Artistica [redacted] Savigliano, si compone di 238 pagine di cui 68 a colori con splendide fotografie delle opere artistiche. Verrà inoltre conferita [redacted] cittadinanza onoraria a monsignor Fran[redacted] Marchisano (autore della prefazione del libro), presidente della Pontificia commissione per i Beni culturali della chiesa e della pontificia commissione di archeologia sacra. [p. b.]

[redacted]

Liscio con Lele

Stasera, ore 21, si balla il liscio alla discoteca «Matilda» [redacted] Lele [redacted] Radio simpatia. [r. a.]

Il noto gruppo è atteso stasera a Borgo San Dalmazzo

Funky e soul con i T-Jam

Musica da ballare al «Cabiria»

[redacted] Sono i T-Jam, i protagonisti di questa domenica live al «Cabiria». La band che è stata tra le più applaudite fra quelle che si [redacted] avvicendate sul palco del locale, propone (ore 23,20) una fusione di funky, latin jazz, hip hop, dance e soul, estremamente coinvolgente [redacted] brani originali e cover rivisitate in chiave personale. Nato nel '92 da un'idea di Franco Selleri (keyboards e backvoice), il gruppo è attualmente formato dalla vocalist Daniela Galli, Stefano Paolini (drums) e Gabriele Bolognesi (sax tenore e alto). Sono numerosissime ormai le esibizioni del gruppo che ha partecipato a varie rassegne acid jazz fra cui Made in Bo, di Bologna, Estival jazz di Lugano e Live Link di Roma e a due edizione della rassegna internazionale del Cap Creus di Imola. Dall'autunno del '97, la formazione con lo pseudonimo [redacted] «House band» anima le notti bolognesi del Ruvido Club e il successo ottenuto l'ha portata sul piccolo schermo con apparizioni su Raitre, Mtv e Match Music. Daniela Galli, oltre a interpretare con la sua voce calda e modulata, i brani dei T-Jam, è autrice dei testi dell'ultimo album di Mietta. Il «Cabiria» si prepara a un evento musicale d'eccezione: domenica prossima ospiterà la band di Stevie Wonder, reduce dallo «Sporting» di Montecarlo.

La vocalist dei T-Jam, **Daniela Galli** con l'ideatore del gruppo **Franco Selleri**

CUNEO. Al «Loola Paloosa» di Tetto Croce, stasera, dalle 22, ritorna la grande sfida al karaoke con un modernissimo impianto laser.

[redacted] Il «Gipsy disco» propone oggi «domenica [redacted] e lode», dalle 16 alle 20,30 con pizza party, alle 18.

VERZUOLO. All'irish pub «The Black Brew» stasera arriva una nuova band. Sono gli «Onyria» un insolito gruppo che propone colonne sonore [redacted] film famosi. S'inizia alle 21,30.

Oggi visite a Savigliano, Racconigi e Villafalletto

Nelle Terre dei Savoia i capolavori barocchi

SAVIGLIANO. Terzo e ultimo appuntamento, oggi, con l'itinerario «Porte aperte nelle Terre dei Savoia», che in questa giornata invita a visitare tre località: Savigliano, Racconigi e Villafalletto.

Il percorso odierno si snoda intorno al tema «Le vie del barocco piemontese» in collegamento con l'importante mostra «Realismo caravaggesco e prodigio barocco: da Molinari a Taricco nella grande provincia», ospitata al Museo civico saviglianese e nell'ala polifunzionale di piazza del Popolo, dove sono riuniti capolavori di epoca barocca, fra cui delle pale di grande valore, restaurate proprio in questa occasione. Anche le strutture architettoniche cittadine raccontano però la fioritura conosciuta da Savigliano in quel periodo: così l'Arco di Trionfo che chiude piazza Santarosa, Palazzo Cravetta e Palazzo Taffini con i suoi affreschi, l'Abbazia di San Pietro, la Confraternita della Pietà e la Collegiata di Sant'Andrea.

A **Racconigi** si potrà visitare il Castello reale con [redacted] suo imponente parco secolare e Villa Berroni, l'elegante residenza rococò di gusto francese che sorge alle porte della città. Nel centro storico si può ammirare la chiesa di San Giovanni Battista, progettata da Francesco Gallo e ancora Santa Maria Maggiore, San Domenico e la chiesa della Madonna della Porta, decorata dal Pozzo.

Ultima tappa **Villafalletto** dove il barocco è ben rappresentato nelle architetture della Confraternita della Misericordia detta Nera e da quella del Gonfalone della Bianca, entrambe di epoca seicentesca, abbellite da opere pittoriche e [redacted] sculture, nonché la parrocchiale di San Pietro e Paolo.

«Abbiamo avuto oltre tremila visitatori nelle passate domeniche, il 20 settembre e il 4 ottobre, e abbiamo già richieste per riproporre l'iniziativa l'anno prossimo», spiegano alla Deik cultura e turismo, la cooperativa che cura gli aspetti organizzativi della manifestazione sostenuta dalla Provincia e realizzata con la collaborazione delle amministrazioni comunali di sette centri: oltre a quelli odierni, Bene Vagienna, Fossano, Lagnasco, Monasterolo di Savigliano, mete di visita nelle due precedenti occasioni. In ognuna delle località oggi in calendario (orario 10-12,30, 14,30-18,30) si potrà acquistare la Savoia card che dà diritto all'accesso a tutti i siti, a eccezione di Villa Berroni (10 mila lire, 8 mila ridotto per chi esibisce la tessera) e il Castello (8 mila lire). Informazioni all'Ufficio turistico di Savigliano 017221566). [v. p.]

Ultima domenica in giro nei castelli del Cuneese

CUNEO. I «Castelli aperti» del Basso Piemonte invitano all'ultima visita: chiude l'iniziativa delle Province di Cuneo, Asti e Alessandria e della Regione, coordinata dalla Società consortile Langhe Monferrato Roero.

Ancora oggi si potrà ammirare il patrimonio storico e artistico conservato dal Castello dei Marchesi Falletti a **Barolo** (orario 10-12,30, 15-18,30, ingresso 6 mila, 3 mila rid.); Palazzo Traversa a **Bra** (10-12,30, 15-18, 3 mila), Castello dei Marchesi di Saluzzo a **Castellar** (14-18, 10 mila con Museo delle uniformi), il maniero di **Castiglione Falletto** che ospita la mostra «Il vestito del re» con mille etichette di vino (10-12,30, 14,30-18,30, 5 mila, 4 mila rid.); a **Cuneo**, Villa Tornaforte (11-12,30, 14,30-18,30, 7 mila), il Castello degli Acaja a **Fossano** (15-18,30, gratuito); Castello reale [redacted] Casotto, a **Garessio** (9,30-12, 14,30-19, 1[redacted] mila, 5 mila rid.); la residenza reale di **Govone** (10-12, 15-18, 5 mila, 3 mila rid.); il castello di **Grinzane Cavour** (9-12, 14,30-18,30, [redacted] mila, 4 mila rid.), **Magliano Alfieri** (11-12,30, 15-18, 10 mila), **Mango** (10,30-13, 15-18, gratuito), il castello del Fai [redacted] **Manta** con una mostra di antica frutta artificiale e presentazione di varietà di piante rare (10-13, 14-17, 5 mila, 3 mila rid.); il castello dei Solaro a **Monasterolo di Savigliano** (10-12,30, 15-18, [redacted] mila), quello dei Caldera a **Monesiglio** (14,30-19, 5 mila), di **Rocca de' Baldi** (11-12,30, 14,30-18, 5 mila, 2500 rid.), **Roddi** (10-12,30, 14,30-17,30, [redacted] mila, [redacted] rid.) e **Serralunga** (9-12, 14-18, gratuito). Informazioni al numero verde 167329329. [v. p.]

Il concerto domani a Murazzo di Fossano

Risate in frazione arrivano i «Trelilu»

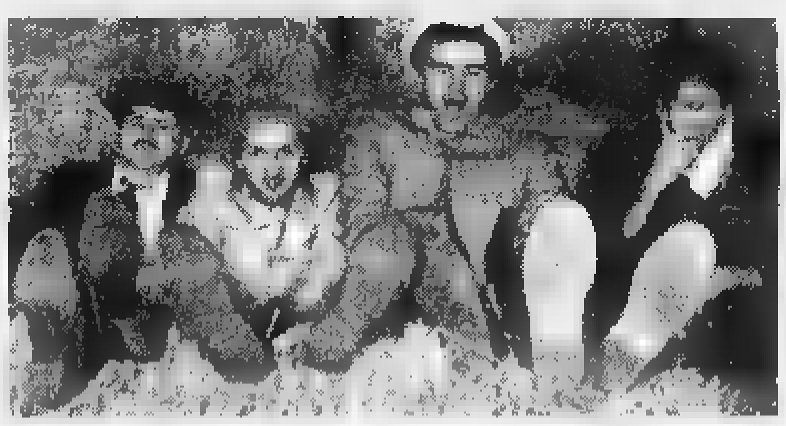

I Trelilu sono reduci del successo estivo riscosso dall'ultimo lavoro «Ven che 'nduma»

FOSSANO. Dopo il [redacted] della tournée estiva, che li ha portati in tutte le principali piazze della provincia e alle più importanti sagre e feste paesane, i «Trelilu» sbarcano alle porte di Fossano, per una delle prime tappe del loro cartellone autunnale. Domani, con inizio alle 21,30, i quattro cantanti-comici-cabarettisti dell'originale gruppo della Langa monregalese si esibiranno in frazione Murazzo, [redacted] il tendone-spettacolo. Nel corso della serata i «Lilu» presenteranno il loro repertorio più applaudito, prendendo spunto dall'ultimo lavoro portato in sala di registrazione, «Ven che 'nduma». [p. s.]

Mondovì e Fossano

Note d'organo con giovani esecutori

MONDOVI'. La cattedrale ospiterà stasera, alle 21, l'organista Manuela Neyret. La giovane artista eseguirà musiche di Mendelssohn, Bach, Giulmant, Widor e due autori monregalesi: Sacheri e Terrano. L'appuntamento rientra nella rassegna concertistica autunnale dedicata alla memoria del maestro Giovanni Ansaldi, sacerdote e primo organista della diocesi ed è inserita rientra nei festeggiamenti per gli 800 anni della città.

Un'esibizione organistica di pregevole livello è in programma stasera anche nel duomo di Fossano. Siederà all'organo l'artista milanese Carlo Tunesi, giovane promessa del mondo organistico, vincitore di importanti concorsi internazionali.

La rassegna è stata curata dal maestro Claudio Tomatis e organizzata con il contributo della Fondazione Crf. Il prossimo appuntamento è fissato per domenica 25 ottobre. [n. c.]

[redacted] AL CINEMA

CUNEO

[redacted] Tel. 0171-693.554. **[redacted] pezzi per [redacted]**. Or. fer. e fest. 17; 19,30; 22.

CORSO. [redacted]. 0171-692.936. **Il signor Quindicipalle.** Or. [redacted] 18; 20; 22; fest. 16; 18; 20; 22.

ITALIA. Tel. 0171-692.951. **The Truman [redacted]**. Or. [redacted] 18; 20; 22; festivo 16; 18; 20; 22.

[redacted] Tel. 0171-631.771. CHIUSO.

[redacted] Or.: feriale 20,30; festivo 16,30; 19; 21.

[redacted]. [redacted]. 0173-363.021. **[redacted] Cedrone.** Or.: 20 e 22; domenica 16; 18; 20; 22. Ingr. 10.000, rid. 7000.

COMUNALE. Tel. 0175-346.901. **Godzilla.** Orario feriale: [redacted]; festivo: 15,30; 18,15; 21.

[redacted] TEL. 0171-262.211. **Il signor Quindicipalle.**

[redacted]. Tel. 0172-412.317. **The Truman Show.** [redacted] feriale 20; 22; festivo 16; 18; 20; 22.

VITTORIA. Tel. 0172-412.771. **Il signor Quindicipalle.** Or. feriale 20; 22; festivo 16; 18; 20; 22.

LUX. Tel. 0171-944.231. [redacted] (pom.); **Sliding doors** (sera). Orario feriale: 20; [redacted]. Festivo 16; 18; 20; 22.

NUOVO. CHIUSO.

[redacted] 0171-619.131. **Armageddon** [redacted] Or.: [redacted] 20; 22; festivo 17; 20; 22.

[redacted] Tel. 0171-211.726. [redacted] Or.: 20; 22.

[redacted] Tel. 0172-488.324. **Armageddon - [redacted] finale.** Ore 17; 19,15; 22.

[redacted]. Tel. 0171-916.393. **Arma [redacted] 4.** Orario 20; 22,15.

NUOVO POLITEAMA. Tel. 0172-62.407. **[redacted] Truman Show.** Or. [redacted] 20; 22; festivo 16; 18; 20; 22.

[redacted] **City of [redacted], la città degli angeli.** Ore 21.

BERTOLA SALA 1. [redacted]. 0174-47.898. **The Truman show.**

BERTOLA SALA 2. Tel. 0174-47.898. **[redacted] soldiers.**

ARISTON. Tel. 0174-391.311. **Sei giorni [redacted]**

COMUNALE. Sliding doors. Or.:20; 22.

[redacted]. Così ridevano. Or.: feriali e festivo 20; 22.

CIVICO. Tel. 0175-43.756. **Delitto per[redacted].** Or. feriale: 20; [redacted]; festivo: 16, 18, 20, 22.

ITALIA. Tel. 0175-42.605. **Il signor Quindicipalle.** Or. feriale: 20; 22; festivo: 16; 18; 20; 22.

[redacted] Tel. 0172-712.957. **The Truman [redacted]** Ore 21,15; festivo 16; 18; 20; 22.

RITZ. [redacted]. 0172-712.477. **Gallo [redacted]ne.**

NELLE SALE DI TORINO

ADUA 200 c. [redacted]. Cesare 67, tel. [redacted]. **Gallo cedrone.** Or.: 15,30; 17,15; 19; 20,45; 22,30. [redacted] corso [redacted]. Cesare 67, tel. 856.521. [redacted] Or.: 15; 17,30; 20; 22,30.

[redacted] **MULTISALA** c. V. Emanuele II 52, tel. 547.007. Sale 1: **The Truman Show.** [redacted]: 14,30; 16,30; 18,30; [redacted]. Sala 2: **Radioreccia.** Or.: 15,30; 17,50; 20,10; 22,30. Sala 3: **Sliding Doors.** Or.: 14,30; 16,30; 18,30; 20,30; 22,30.

[redacted]. Sommeiller 22, tel. 581.7190. **Delitto perfetto (A perfect murder).** Or.: 16; 18,10; 20,20; 22,30.

CAPITOL v. S. Dalmazzo 24, tel. 540.605. **Gallo cedrone.** Or.: 16; 18,10; 20,20; 22,30.

CENTRALE v. C. Alberto 27, tel. 540.110. **Lola [redacted]**. [redacted]: 15,50; 17,30; 19,10; 20,50; 22,30.

C. CHAPLIN 1 v. Garibaldi 32/e, tel. [redacted]. **L'uomo che sussurrava [redacted] cavalli.** Or.: 15,30; 18,45; 22.

C. CHAPLIN 2 v. Garibaldi 32/e, tel. 436.07.23. **Il Pap'occhio.** Or.: 16,30; 18,30; 20,30; 22,30.

CIAK c. G. Cesare 105, tel. 232.029. **The Truman Show.** [redacted]: 16; 18,10; 20,20; 22,30.

CRISTALLO v. Goito 5, tel. 650.71.00. **Il si[redacted] Quindicipalle.** Or.: 16; 18,10; 20,20; 22,30.

DORIA v. Gramsci 9, tel. 542.422. **Tutti pazzi per Mary.** Or.: 15,15; 17,40; 20,05; 22,30.

ELISEO GRANDE p. Sabotino, tel. 447.52.41. **Gallo cedrone.** Or.: 16; 18,55; 18,50; 20,45; 22,45.

ELISEO BLU p. Sabotino, tel. 447.52.41. [redacted] **ridevano.** Or.: 15,30; 17,50; 20,10; 22,30.

ELISEO [redacted] p. Sabotino, tel. 447.52.41. **Godzilla.** Or.: 15; 17,30; 20; 22,30.

EMPIRE p. V. Veneto 5, tel. 817.16.42. [redacted] **freccia.** Or.: [redacted]: 14; 16,10; 18,20; 20,30; 22,40; 0,45.

ERBA 1 c. Moncalieri 241, tel. 661.54.47. **I piccoli maestri.** Or.: 15; 17,30; 20; 22,30.

ERBA [redacted] c. Moncalieri 241, [redacted]. 661.54.47. **Obsession.** Or.: 15,45; 18; 20,15; 22.30.

ETOILE v. [redacted]. Buozzi ang. v. Roma, [redacted]. **L'uomo [redacted] al cavalli.** Or.: 15,30; 18,45; 22.

[redacted] v. [redacted] 30, tel. 817.33.23. **Tutti pazzi per Mary.** Or.: 15; 17,30; 20; 22,30.

FIAMMA c. Trapani 57, tel. 385.2057. **Small Soldiers.** Or.: 15; 17,30; 20; 22.30.

IDEAL c. Beccaria [redacted], tel. 521.4316. **Il signor Quindicipalle.** Or.: 16; 18,10; 20,20; 22,30.

KING v. Po 21, tel. 812.59.96. **Sliding Doors.** Or.: 16; 18,10; 20,20; 22,30.

KONG v. S. Teresa 5, tel. [redacted].614. **Il dottor Dolittle.** Or.: 14,30; 16,30; [redacted]; 20,30; 22,30.

LUX Gall. San Federico, tel. 541.283. **Armageddon - Giudizio finale.** Or.: 15,50; 19,05; 22,20.

MASSIMO UNO via Montebello 8, tel. 817.10.48. **Racconto d'autunno.** (Francia 1998 102'). Or.: 16,30; 18,30; 20.30; 22,30.

NAZIONALE 1 v. Pomba 7, tel. 812.4173. **Gallo cedrone.** Or.: 15; 16,50; 18,40; 20,30; 22,35.

NAZIONALE 2 v. Pomba 7, tel. 812.4173. **Godzilla.** Or.: 15; 17,30; 20; 22,30.

[redacted]LIMPIA 1 v. Arsenale 31, tel. 532.448. **Sliding Doors.** Or.: 16; 18,10; 20,20; 22,30.

OLIMPIA 2 v. Arsenale 31, tel. 532.448. **City of Angels.** Or.: 15,15; 17,40; 20,05; 22,30.

REPOSI v. XX Settembre 15, [redacted]. 531.400. Sala 1: **Delitto perfetto.** Or.: 15,30; 17,50; 20,10; 22,30. Sala 2: **Small Soldiers.** Or.: 15,45; 18; 20,15; 22,30. Sala 3: **The Truman Show.** Or.: 16; 18,10; 20,20; 22,30. Sala 4: **La spada magica.** Or.: 14,30; 16,30; 18,30; [redacted]; 22,30. Sala 5 Lilliput: **Elizabeth.** Or.: 15,15; 17,40; 20,05; 22,30.

[redacted]MANO Gall. Subalpina, tel. 562.01.45. [redacted] **ridevano.** Or.: 15; 17,30; 20; 22,30.

STUDIO RITZ v. Acqui 2, tel. 819.01.50. **Elba[redacted].** Or.: 15; 17,30; 20; 22,30.

[redacted] 1 Teatro Nuovo c. [redacted]. d'Azeglio 17, tel. [redacted]. **Vampires.** Or.: 16,15; 18,15; 20,20; 22,30.

VITTORIA [redacted] Roma 336, tel. 5621789. [redacted] **giorni [redacted] notti.** Or.: 16; 18,10; [redacted] 22,30.

TEATRI

[redacted]EATRO REGIO. Torino Danza. Ore 15 il Balletto Reale Danese diretto da Maina Gielgud presenta: **Catalyst** (coreogr. S. Baynes) - **The Wish** (cor. S. Welch). **Gaîté parisienne** (cor. M. Béjart). Orchestra Teatro Regio diretta da G. Bond. Ultima recita. Biglietteria (ore 14-15). Tel. 011-8815.241/242.

23ª CROSS INTERNAZIONALE

[redacted] CRÉDIT AGRICOLE

7 e 8 novembre [redacted]

Parco della Valmasque - MOUGINS

ORGANIZZAZIONE TECNICA: P.A.C. NICE

SCHEDA D'ISCRIZIONE

da spedire prima [redacted] 24 ottobre a: «23ª Cross Internazionale Nice-Matin 06290 NICE Cedex 03» - Tel. 04.93.71.01.01 - Fax 04.93.18.28.82

Cognome

Nome

[redacted] nascita — Sesso

Indirizzo

Codice postale — Città

Tel. — Tesserato sì no

N° affiliazione — Club

«Dichiaro di possedere [redacted] certificato medico attestante [redacted] mia idoneità [redacted] sport podistico (emesso [redacted] non più di 12 mesi)»

Data e firma (obbligatorie):

Iscrizione limitata ad una sola [redacted]ra giornaliera

M'iscrivo a:
- CROSS DELLA [redacted] CATEGORIA
- MAXI-CROSS

TROFEO SOCIETÀ

Rappresentate i colori della [redacted] partecipando [redacted]

Xe CROSS DELLE SOCIETÀ

domenica 8 novembre (5.465 ml)

Modalità d'iscrizione e regolamento disponibili presso la sede di "Nice-Matin" oppure telefonare al n° 04.93.71.01.01 prima di 17 ottobre

Le iscrizioni individuali non saranno prese in considerazione.

PROGRAMMA DELLE GARE

SABATO 7 NOVEMBRE [redacted]

01 - Corsa partenaires	14h 00	1 170 m	L-NL	M/F	1979 e prima
02 - Maxi-Cross	14h 15	14.370 m	L-NL	M-F	1979 e prima*
03 - Corsa Militaires	15h 45	8 550 m	L-NL	M/F	1979 e prima

PREMIAZIONE: 16 h 30

[redacted] 8 NOVEMBRE 1998

04 - Corsa Vétérans	08h 00	8 550 m	L-NL	M	1959 e prima
[redacted] - Corsa Espoirs et seniors	08h 50	8 550 m	NL	M	1979-1980*
[redacted] - Corsa Minimes	09h 40	2 970 m	L-NL	[redacted]	1984-1985
07 - Corsa Cadettes - Juniors	09h 55	2 970 m	L-NL	F	1980-1983
08 - Corsa Poussins	10h 15	1 170 m	L	[redacted]	1988-1989
09 - Corsa Minimes	10h 25	2 240 m	L-NL	F	1984-1985
10 - Corsa Benjamins	[redacted]	2 240 m	L-NL	M	1986-1987
11 - Corsa Benjamines	10h 55	2 240 m	L-NL	F	1986-1987
12 - Corsa Poussins	11h 10	1 170 m	NL	M	1988-1989
[redacted] - Corsa Poussines	[redacted]	1.170 m	L-NL	F	1988-1989
14 - Corsa Cadets et juniors	11h 30	4.880 m	L-NL	M	1980-1983

PREMIAZIONE: 12 h 00

[redacted] - Corsa Féminines	12h 00	4.880 m	NL	F	1979 e prima*
16 - Corsa Trophée Entreprises 1	12h 40	5.465 m	L-NL	M F	1979 e prima*
17 - Corsa As féminines	13h 30	4.880 m	L	F	1979 e prima*
18 - Corsa As masculins	14h 00	8 550 m	[redacted]	M	1979 e prima*
19 - Corsa Trophée Entreprises 2	14h 45	5.465 m	L-NL	M/F	1979 e prima*

PREMIAZIONE: 14 h 30 - SPETTACOLO: 15 h 30

Licencies (L) - Non licencies (NL) - *Espoirs: 77-78-79 - Seniors: 76-60
Vétérans: V1: 59-50 - V2: 49-40 - V3: 39 e prima.

La Stampa 1997 [redacted] tutto LA [redacted] Compact [redacted] 1678 - 02005

CHRIST
LISCIO
MONDOVÌ Tel. 43.557
QUESTA SERA
Orchestra
MIKE i SIMPATICI
Dalle ore 20
Inizio
SCUOLA [redacted] BALLO LISCIO
standard - latino americano [redacted] [redacted]

SERVIZI PROMOZIONALI Publikompass

In classifica guidano Roata Chiusani, Olmo '84 Donatello, S. Paolo e Caraglio

La Straconi regala fondi alle società

Gruppi sportivi impegnati nella caccia alle iscrizioni

L'olimpionico Maurizio Damilano premia il presidente della Podistica Avis Credito Cooperativo Caraglio Pierpaolo Schena

CUNEO. C'è la caccia alle iscrizioni fra i Gruppi sportivi della città. L'obiettivo è di scalare la speciale classifica per ottenere i fondi che anche quest'anno, per la terza volta, organizzatori e sponsor della «Straconi» destinano ai club che fanno agonismo. Al negozio «Il Podio» di via Bassignano a Cuneo, quartier generale dello «staff» della «Straconi», hanno già stilato una prima classifica, ovviamente provvisoria, ma già indicativa dell'interesse che questa iniziativa, fin dalla sua nascita, ha riscosso.

Davanti a tutti, c'è il Gruppo sportivo «Invicta» Roata Chiusani. La società podistica di Rita Marchisio e Beppe Viale insegue il terzo successo consecutivo: nel '96 s'impose con 1250 iscritti; l'anno scorso con 1453, ottenendo il contributo di 12 milioni e 50 mila lire. Attualmente il secondo posto è occupato dal Gs Olmo '84 Donatello, il terzo dal San Paolo Cuneo 2.

In quarta posizione figura una società che mobilitando tutto un paese. Per raccogliere adesioni e salire nella graduatoria, la Podistica Caragliese Avis Credito Cooperativo coinvolge sportivi, società, scuole (anche la Materna) e il Comune di Caraglio. L'anno scorso il presidente Pierpaolo Schena venne premiato dall'olimpionico di marcia Maurizio Damilano, che gli consegnò l'assegno di 3 milioni e 950 mila lire: sesta piazza assoluta con 608 iscritti.

Oltre alle prime della classe, ci sono anche altre società a concorrere per i contributi: la Libertas Borgo San Dalmazzo, l'Avis Cuneo, Madonna delle Grazie, l'Associazione «Passo» e l'Auxilium Cuneo.

Si fa interessante anche la per i Gruppi sportivi più numerosi. In «pole position» c'è il Michelin Sport Club, che vuole festeggiare i 35 anni dello stabilimento cuneese e i 100 del «Bibendum».

La «Straconi» sarà domenica 8 novembre. Per iscriversi c'è tempo fino al 31 ottobre (Gruppi) e al 5 novembre (individuali). Dopo la camminata non competitiva, toccherà alla corsa internazionale «Asics-run», con due partenze (Donne e Uomini) e partecipazione a invito. Ci sarà una rappresentativa provinciale, selezionata da una Commissione diretta da Paolo Peano e Beppe Viale.

LE CARTOLINE DEGLI 800 ANNI

Il vignettista Danilo Paparelli ha disegnato i personaggi illustri

CUNEO. E' la novità di quest'anno e sta già riscuotendo grande successo. Gli iscritti alla «Straconi» riceveranno, fra l'altro, dodici cartoline a colori con le vignette realizzate dal disegnatore cuneese Danilo Paparelli sui personaggi di Cuneo che hanno fatto la storia degli ottocento anni della città.

Con il pettorale numero 1863 è raffigurato Giovanni Toselli, che proprio in quell'anno acquistò il Teatro Diurno dall'Amministrazione comunale, un edificio nella zona adesso occupata dal palazzo delle Poste centrali. Giovanni Toselli ristrutturò la sala e il palcoscenico. Sul sipario venne dipinto Toselli in costume da Gianduja, la maschera nei panni della quale lo stesso Toselli si esibiva in piemontese nelle piazze. Alla sua morte, avvenuta a Genova, la salma trasferita a Cuneo: oggi giace nel famedio dei cittadini illustri. Fu opera dello scultore torinese Giuseppe Sartorio il busto in marmo collocato a fianco del vecchio Teatro Civico, che dopo l'abbattimento del «Diurno», nel 1919, divenne appunto «Teatro Civico Giovanni Toselli».

Il professor Giuseppe Peano, uno dei più grandi matematici di fine Ottocento, è stato raffigurato da Danilo Paparelli nel pettorale numero 1890, l'anno nel quale venne scoperta la «Curva di Peano»: un monumento della stessa è stato inaugurato qualche settimana fa nell'area tra corso Garibaldi, corso Solaro e la discesa Marconi. Peano contribuì allo sviluppo degli studi sulle equazioni differenziali, sui fondamenti dell'aritmetica e della geometria. A Giuseppe Peano, nel 1963, venne intitolato il Liceo scientifico di Cuneo: all'ingresso dell'istituto c'è busto in bronzo realizzato dallo scultore Giovanni Battista Alloati.

La celebre «Curva di Peano» venne disegnata in grafico sulla terrazza della villetta di Cavoretto (Torino) che il grande matematico acquistò. Nei primi anni attività, Giuseppe Peano ottenne una borsa di studio grazie alla quale nell'ottobre del 1876 si iscrisse alla facoltà Matematica all'Università di Torino: si laureò quattro anni dopo con brillante curriculum.

«Siamo felicemente colpiti dalla curiosità che chi si iscrive alla nostra rassegna ha per queste cartoline - dice Sergio Costamagna, "patron" della "Straconi" : è una sorpresa».

ARQUATI
L'AUTORE DELLE TENDE
PER CUNEO E PROVINCIA SI AFFIDA ALL'ESPERIENZA DI
TENDE DA SOLE CUNEO TENDE

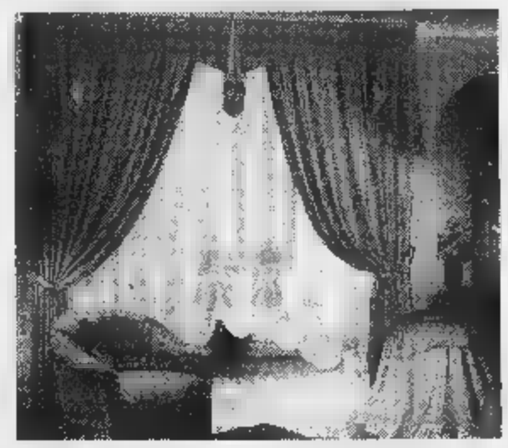

TENDE DA SOLE - TENDE INTERNE
COMPLEMENTI D'ARREDO - COORDINATI
6 ANNI DI GARANZIA TOTALE - PREVENTIVI GRATUITI
FINANZIAMENTI TASSO 0 %
LE NOSTRE SEDI IN PROVINCIA DI CUNEO:
CUNEO - IND. DELL'OLMO - VIA VALLE PO, 92
TEL. 0171-411774 - 412401
CUNEO - VIA GRANDIS, 12 (ANG. VIA XX SETTEMBRE)
TEL. 0171-693272 - 412401
CASTAGNITO - VIA ALBA, 9/A
TEL. 0173-211682 * 0360-670394
SALUZZO - VIA CIRCONVALLAZIONE, 6
TEL. 0175-249502

LO SPECIALISTA IN TV DIGITALE
PAY TV - PAY PER VIEW
TV INTERATTIVA IN FORMATI IRDETO E SECA

VENDITA
ABILITAZIONE
ASSISTENZA
INSTALLAZIONE COMPLETA (PARABOLA E DECODIFICATORE)
PROGETTO E REALIZZAZIONE PER IMPIANTI CENTRALIZZATI
Centro Vendita Cavalda TELECOMUNICAZIONI

È ARRIVATO IL NUOVO PICK-UP DAEWOO - FSO

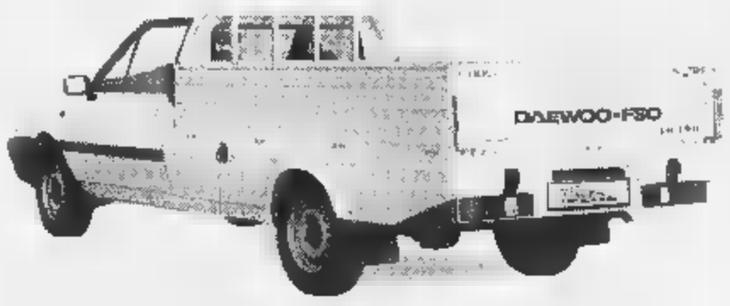

Truck PLUS
PORTATA 925 KG
PASSO LUNGO PORTATA 840 KG
MOTORE 1.9 DIESEL c.c. CITROËN
CON SERVOSTERZO SERIE
DA L. 13.960.000*
*IVA E MESSA SU STRADA ESCLUSE
CONCESSIONARIA PER CUNEO E PROVINCIA
DAEWOO
DAEWOO-FSO
MARRO automobili
CUNEO - Località Boves
Corso Trieste - Tel. 0171.380.367
IL SABATO TUTTO IL GIORNO
OFFICINA E MAGAZZINO SEDE

CASSA DI RISPARMIO DI CUNEO
BANCA REGIONALE EUROPEA
SPONSOR UFFICIALI
BONGIOANNI CALDAIE
IN COLLABORAZIONE
LA GUIDA • PROMOCUNEO • LA STAMPA • RADIO PIEMONTE SOUND / AMICA RADIO
REGIONE PIEMONTE
PROVINCIA DI CUNEO
COMUNE DI CUNEO
CAMERA DI COMMERCIO

stracôni 1998

asics

DOMENICA 8 NOVEMBRE

CONTRIBUTO IN FAVORE DEI GRUPPI O SOCIETÀ SPORTIVE

PUNTI di ISCRIZIONE

LE ISCRIZIONI SONO STATE FISSATE IN LIRE 7.000 A PERSONA ED AVRANNO INIZIO SABATO 3 OTTOBRE CON CHIUSURA IMPROROGABILE PER I GRUPPI SABATO 31 OTTOBRE E PER I GIOVEDI' 5 NOVEMBRE '98.

Aiutateci a portare numerosi gruppi sportivi numerosi alla Stracôni

ISCRIVENDOTI PARTECIPERAI AL GIOCO LA GUIDA / VEZZA E CON LA DECALCOMANIA E IL CALENDARIETTO RICEVERAI IL SET "OTTOSECOLI"

Presso le Filiali della CASSA DI RISPARMIO DI CUNEO BANCA REGIONALE EUROPEA
il podio Sport Sede Organizzazione: Via Bassignano - Tel. (0171) 631954 - Fax 691101 - CUNEO C.so Italia, 71 - Tel. (0175) 249349 -
MOBILIFICIO ASSORTITO
MERLO INDUSTRIA METALMECCANICA
elettro Si S.P.A. FORNITURE ELETTRICHE
CITROËN ARMANDO (CUNEO - SALUZZO)
ORGANIZZAZIONE A.S. il podio Sport

Oxo ti regala il Sole fino a dicembre

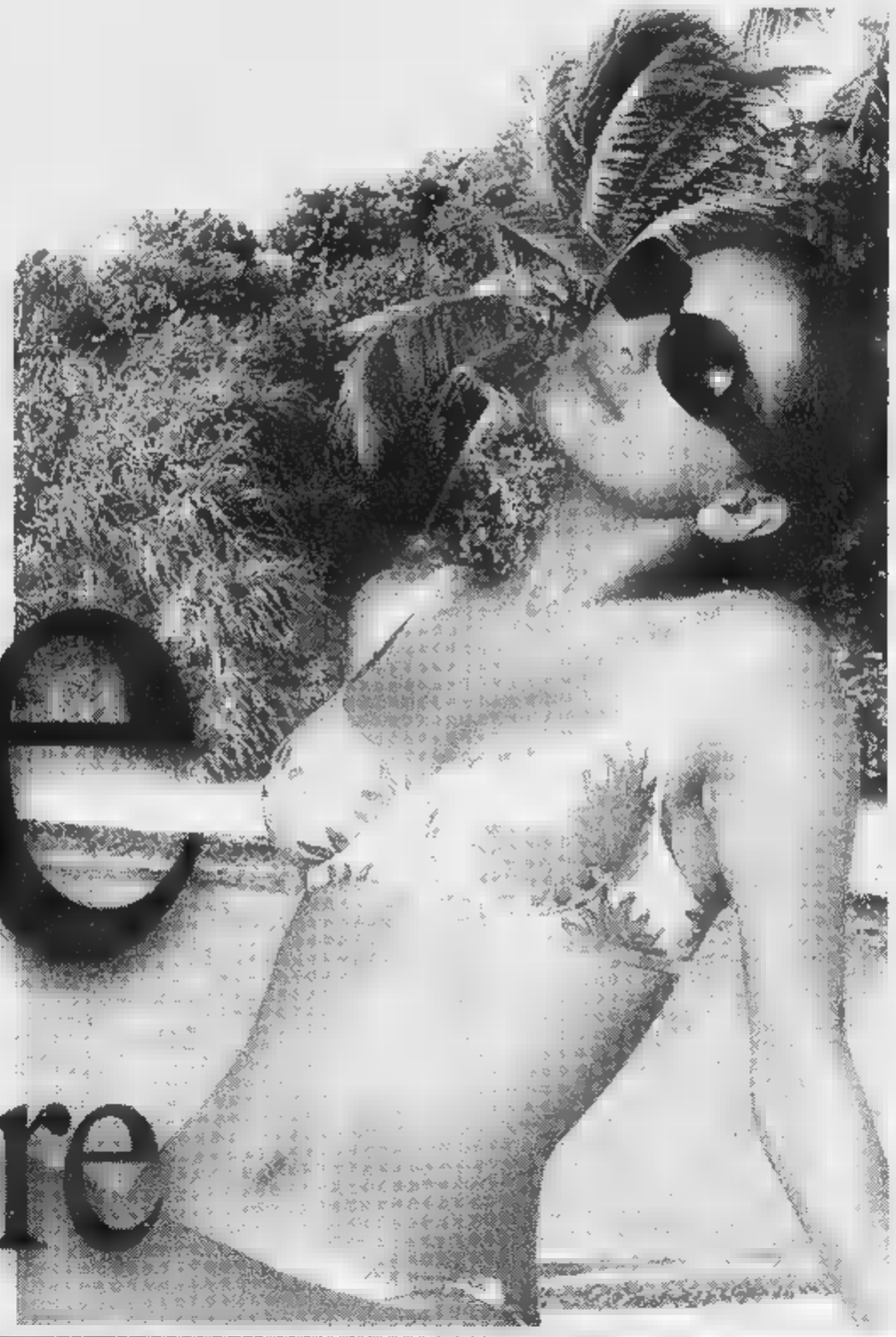

Dal 15 ottobre al 15 novembre acquista i tuoi nuovi Occhiali da Vista in un negozio Oxo e... vedrai il Sole! Infatti hai tempo fino al 31 dicembre '98 per comprare, se vuoi, gli Occhiali Vista-Sole a condizioni eccezionali!

A decisione presa:
- ❑ tu scegli e paghi solo la montatura
- ❑ le lenti te le regala il tuo negozio Oxo
  - con le stesse caratteristiche di quelle da Vista precedentemente acquistate, anche se progressive!

Regalati gli Occhiali Vista-Sole che desideri:
- a un costo straordinariamente vantaggioso
- con lenti personalizzate di qualità e del colore più adatto alle tue esigenze visive, scelte con l'assistenza e i consigli degli ottici optometristi dei negozi Oxo
- con tutte le garanzie e i servizi esclusivi Oxo!

Occhiali da Sole per vederci più chiaro.

Gli Occhiali da Sole non sono soltanto un accessorio legato alla moda.
Servono soprattutto a garantire, in condizioni di luminosità eccessiva, una buona efficienza visiva e a difendere gli occhi da raggi troppo aggressivi, d'inverno come d'estate.
Perciò tutti dovrebbero averli: grandi e piccini!
In montagna o al mare, alla guida dell'auto, per chi porta le lenti a contatto... gli Occhiali da Sole sono uno strumento indispensabile.
Ma se vuoi essere sicuro di acquistare gli Occhiali da Sole giusti per le tue esigenze, rivolgiti ad ▬ persona esperta:
l'ottico optometrista dei negozi Oxo.

Tieni sott'Oxo la tua vista. Vieni nei negozi Oxo: più di 300 in Italia.

Aut. Min. Rich.

Qui trovi i negozi Oxo

CUNEO

CONTACT
C.so Nizza, 49/C

L'OTTICA
Via Pascal, 2

MAIORANA
C.so Garibaldi, 4

CARELLI
C.so Francia, 108
(S. Rocco Castagnaretta)

PROVINCIA DI CUNEO

Benevagienna
GALLO
Via Roma, 23

Canale d'Alba
OTTICA DEL CENTRO
Via Roma, 52

Fossano
GALLO
Via Roma, 117

MAESTRELLI
Via Roma, 73

Mondovì
BOLLA
Via S. Agostino, 21

LEONARDI
C.so Europa, 2

Savigliano
MANA
C.so Roma, 37

TTICA PERSONALIZZATA

Oxo è garanzia di competenza e cortesia

E' il fenomeno Mitsubishi dell'anno: in poco più di 4 metri scoprite uno spazio inaspettato per ▮ persone. Godetevi questo spazio con la potenza del motore 1,3 16 valvole o con il rivoluzionario motore benzina a iniezione diretta 1,8 GDI, che solo Mitsubishi vi può offrire.

GDI Gasoline Direct Injection

Garanzia 3 anni o 100.000 km - Per informazioni: Numero Verde 167 369463 - www.mitsuauto.it

MITSUBISHI MOTORS

Venite a scoprirla dai Concessionari Mitsubishi anche sabato 17 e domenica 18.

Oggi (ore 14) a Cuneo c'è la seconda finale scudetto di pallone elastico

E' il grande giorno di Bellanti

Se batte Dotta in casa diventa campione

CUNEO. Nello sferisterio di piazza Martiri della Libertà va oggi in scena, con inizio alle 14, il seconto atto della finale scudetto del campionato [redacted] serie A [redacted] pallone elastico.

Saranno di fronte l'Ipersidis Cuneo di Bellanti, Gianpaolo, Boetti e Unnia e la Maglianese Hotel Royal di Dotta, Rosso I, Stirano e Massucco.

Nella prima gara, giocata domenica scorsa a Dogliani, si è imposto Bellanti con il punteggio [redacted] 11-10 al termine di un incontro tiratissimo ed emozionante, che ha fatto salire alle stelle la passione dei numerosissimi tifosi. Anche oggi si prevede un grande afflusso di sportivi per una gara che potrebbe regalare a Giuliano Bellanti, giocatore di grandissimo talento, il primo scudetto della sua carriera. Il cuneese arrivò vicinissimo al grande risultato la [redacted] stagione quando difendeva i colori della squadra ligu[redacted] di Taggia; fu però battuto alla «bella» da Dogliotti I, pure lui al primo scudetto tricolore.

Quest'anno potrebbe [redacted] la volta buona per il cuneese, tornato nella sua società d'origine, ma a rendere ancora tutto incerto c'è un precedente: in questa stagione l'unico successo di Dotta [redacted] Bellanti è stato ottenuto, [redacted] il punteggio di 11-7, proprio nello sferisterio cuneese.

Per l'Ipersidis conquistare uno storico scudetto a Cuneo sarebbe [redacted] degno coronamento in campo sportivo dei festeggiamenti per gli ottocento anni di fondazione della città. Giuliano Bellanti parte con l'indubbio vantaggio del fattore campo [redacted] con [redacted] morale alle stelle per il successo strappato con le unghie a Dogliani quando la partita per lui sembrava decisamente compromessa.

SFERISTERIO

Cancelli aperti alle 10,30

La finale [redacted] ritorno avrà inizio alle 14, ma i cancelli dello sferisterio cuneese saranno aperti già alle 10,30. Il biglietto d'ingresso costerà 20 mila lire (15 mila i ridotti). Alle 12, come prologo alla grande sfida Bellanti-Dotta, sarà disputato un incontro giovanile nel quale [redacted] esibiranno alcuni atleti extracomunitari dei settori giovanili di Monticello, Magliano e Pieve di Teco. [redacted] sfideranno giocatori argentini, albanesi, marocchini e libanesi. Negli scontri diretti in questa stagione Bellanti è in vantaggio [redacted] Dotta 4-1; nel computo dei giochi però il cuneese conduce solo per 51-49. Bellanti, tre volte finalista, non ha [redacted] conquistato un titolo italiano. Dotta ci è riuscito nel 1983 quando giocava a Cortemilia e aveva al fianco Belmonte. L'ultimo scudetto conquistato da [redacted] squadra [redacted] Cuneo risale al 1988 quando Aicardi e Divizia bissarono il [redacted] ottenuto l'anno precedente sempre per la Subalcuneo. [a. s.]

Da sinistra **Giuliano Bellanti** (favorito dopo [redacted] successo a Dogliani) [redacted] **Flavio Dotta** [BEDINO]

Di fronte avrà però un Dotta poco disposto a recitare il ruolo della vittima sacrificale, destinata con il suo blasone [redacted] dare lustro al successo del rivale. Domenica la batosta subita dai maglianesi [redacted] stata molto dura, come conferma [redacted] presidente dell'Hotel Royal Domenico Massucco: «Settimana pesantissima per la nostra squadra. I giocatori [redacted] stati per due [redacted] tre giorni con il morale veramente a terra. Del resto perdere in quel modo un incontro fa molto male. Nell'ultimo allenamento però li ho visti rinfrancati e soprattutto Dotta è tornato [redacted]no. [redacted] puntiamo ovviamente al successo perchè vogliamo assolutamente disputare la bella ad Alba».

Dotta ha aggiunto: «Sto bene fisicamente [redacted] penso di [redacted] smaltito la delusione della gara d'andata. Questo è [redacted] momento decisivo della stagione; [redacted] perdiamo, rimaniamo ancora una volta [redacted] un pugno [redacted] mosche. Quello di Cuneo è [redacted] sferisterio nel quale ho sempre fornito buone prove, quindi non dovrei risentire particolarmente del fattore campo. In settimana ci siamo allenati, anche a Cuneo e siamo pronti a vendere [redacted] la pelle».

Bellanti avrà il vantaggio di poter scendere in campo con maggiore tranquillità, forte del successo dell'andata, anche se Dotta si [redacted] augurato che possa essere più [redacted] e teso, trovandosi vicino al traguardo più importante della sua carriera». «Sapevo che la gara di Dogliani - ha detto il capitano cuneese - sarebbe stata durissima. Abbiamo avuto [redacted] calo di concentrazione quando eravamo in vantaggio per 8-3; a quel punto ho decisamente accorciato la battuta anche per la stanchezza. Per fortuna nel finale ci siamo ripresi, acciuffando per i capelli un risultato importante. Adesso dobbiamo dimenticare quel successo [redacted] ricominciare tutto da capo. Lo scudetto non è ancora nostro. Fondamentale, oltre alla mia prestazione, sarà quella di tutta la squadra che [redacted] Dogliani mi ha sorretto molto bene, giocando una grande partita. L'unica cosa [redacted] cui sono sicuro alla vigilia è che anche la gara di Cuneo sarà bella [redacted] incerta come quella di Dogliani. In questa stagione abbiamo sempre vinto gli scontri diretti con scarti molto ridotti. Dal punto [redacted] vista spettacolare, quello di Cuneo è un campo in cui si può giocare molto bene, come a Dogliani. Chi verrà allo sferisterio [redacted] sterà a una grande partita. Non c'è un favorito, partiamo [redacted] lutamente alla pari».

E' comunque indubbio, al di là delle previsioni dei «maliziosi» che danno per certa la «bella», sospettando un'intesa sottobanco per lucrare un incasso in più, che Bellanti vorrebbe chiudere già oggi la questione-scudetto, imponendosi in due gare ed evitando i rischi di un'ulteriore sfida.

Aldo Scavino

VOLLEY

Oggi Lorenzoni fa il suo esordio nel Videx Grottazzolina in A2

Tnt Alpitour senza libero

Il primo candidato è l'ex Liano Petrelli

CUNEO. Libero sì, [redacted] di schiacciare e murare. Così Alessandro Lorenzoni ha preso atto che piuttosto che fare il mezzo giocatore in una squadra da scudetto, era meglio essere un atleta completo, magari in A2. E allora oggi tornerà a schiacciare e murare con la maglia del Videx Grottazzolina nel campionato cadetto.

Alessandro Lorenzoni ha disputato quattro giornate con [redacted] maglia della Tnt Alpitour

Ora la Tnt Alpitour è senza libero [redacted] torna di fatto sul mercato. [redacted] direttore generale, Enzo Prandi smentisce che la trattativa sia già conclusa [redacted] afferma: «Stiamo valutando varie possibilità». Ma la voce che circola tra i tifosi cuneesi è diversa. C'è un giocatore che ha già ottenuto il gradimento della curva. I «Blu brother» sperano - anche se è ben più di una speranza - che [redacted] libero della Tnt sia Liano Petrelli. «Radio mercato» lo dava in partenza per una ricca società di B1 - forse Mantova -, ma domenica scorsa «Lio» ha fatto capire che nel suo futuro, ufficialmente, non c'è [redacted] niente di definito.

Liano Petrelli ha comunque le caratteristiche giuste per fa[redacted] il libero: un'ottima ricezione sia della battuta flottante che in salto, [redacted] soprattutto un impegno costante e una notevole rapidità degli spostamenti lo rendono perfetto nei fondamentali di difesa. Intanto la squadra, senza stranieri, continua gli allenamenti e giovedì [redacted] ospite prima in municipio ad Alba, poi allo «stand» della Banca regionale europea alla Fiera del tartufo. «Ci sentiamo la squadra [redacted] tutta la provincia - spiega il presidente Ezio Bar[redacted] - e siamo onorati dell'invito che il sindaco Demaria ci ha rivolto [redacted] della possibilità di incontrare tanti tifosi ad Alba, in un'occasione importante come la Fiera». [l. f.]

FERRERO BEATRICE
Via Cavour, 14 - ALBA
GRANDE VENDITA
DI TAPPETI PERSIANI
SCONTI del 50%

CORRIERE ESPRESSO
RICERCA
per NUOVA [redacted] in [redacted]
padroncini [redacted] di
[redacted] e Saluzzo
Telefonare [redacted] al
0173 [redacted]

ECONOMICI
CERCASI persona automunita disponibile full-time per consegna materiale in provincia di Cuneo. Tel. 0171.600.886
LA Ditta Spi Motori Srl Carmagnola cerca operaio meccanico motorista per motori diesel [redacted] 977.3116. Orario Ufficio [redacted]

GIOVEDÌ tuttolibri
I supplementi de LA [redacted]
Una settimana ricca di tutto

TATA SEI GRANDE!

TATA PICK UP 2000cc diesel o turbodiesel intercooler è davvero grande. Grande spazio, grande portata, grande versatilità, anche nella nuova versione a [redacted] doppia cabina, ma, soprattutto... Grande convenienza. Infatti TATA PICK UP parte da sole lire 17.480.000+ IVA*.
[redacted] poi aggiungete tre anni di garanzia e la grande assistenza assicurata dalla rete dei concessionari TATA, non potrete [redacted] esclamare anche voi: TATA sei grande!
TATA Lavoro e tempo libero
NUOVA VERSIONE 4x4
dal concessionario di zona
[redacted] - ASSISTENZA - [redacted]
GARELLI AUTOMOBILI
BORGO S. DALMAZZO - Via Cuneo 127 - Tel. 0171/26.16.09
MONDOVÌ - Via Torino 2 - Tel. 0174/46.106 aperto tutto il sabato
SALUZZO - Via Savigliano 2 - Tel. 0175/24.91.09
[redacted] - OFF. AUT. F.LLI GHIA - [redacted] Trento [redacted] - Tel. 0172/71.24.27

Affronta l'inverno con un nuovo materasso:
nel punto notte specializzato potrai trovare e provare una grandissima varietà di letti, reti ortopediche, materassi in lattice, materassi ortopedici (a rigidità personalizzata), accessori letto (cuscini, coprimaterassi, etc.), acquistabili con pagamenti rateali con INTERESSI 0
PAGHI A GENNAIO
e ritiri subito
Paghi, a partire da gennaio, in 10 mesi-INTERESSI 0
(Offerta valida [redacted] sui letti presenti in esposizione)
Esempio:
1.990.000
- Letto in tessuto (centinaia di disegni, anche coordinabili con tende, sfoderabile, antimacchia, matrimoniale
- Rete a doghe matrimoniale
- Materasso ortopedico in tessuto naturale, matrimoniale
- Copripiumino in puro cotone, matrimoniale
- Sotto con angoli coordinato al sacco, matrimoniale
- Interno piumino d'oca matrimoniale
- Federe
Offerta valida [redacted] i modelli disponibili con oltre 100 varianti di rivestimento

KONFY' Store - Magliano Alfieri - S.S. Alba-Asti
Dopo i
TARTUFI
c'è
KONFY'
DOMENICA POMERIGGIO APERTO

Come è bello curiosare [redacted] l'obbligo di comprare
GRANDI OFFERTE SU:
-Jeans Lee a partire da L.69.500
-Giubbotti in piuma d'oca a prezzi incredibili
-Tute-Pile-Giacconi LOTTO
-Grandi prezzi su collant donna (Sanpellegrino - Omsa - etc.)
Nuovi arrivi tessuti d'arredamento e tendaggi
KONFY' Store
S.S. Alba-Asti - Magliano Alfieri
KONFY' è il grande magazzino specializzato nella diffusione di tessuti d'arredamento, tendaggi, letti imbottiti, materassi, reti ed accessori letto.
Le centinaia di disegni pronti [redacted] pezza ti consentono di immaginare subito la tua casa vestita [redacted]
KONFY' è anche la biancheria per la casa, tessuti e spugna a peso, tappe[redacted] prezzi incredibili.
Sono presenti anche "corner" di intimo, jeans e sportwear.
Interessanti preventivi per forniture di tovagliato, tendaggi e biancheria ad alberghi, ristoranti, bar, comunità.
Magliano Alfieri - S.S. Asti-Alba - Corso Marconi, 10D
Aperto dal lunedì pomeriggio [redacted] sabato: 9-12,30 - 15,30-19,30

Calcio Cnd: ma oggi il mister Eberini non ha problemi di formazione

Cuneo rischia con la «matricola»

I biancorossi sul campo della Sangiustese

CUNEO. Nella giornata in cui la capolista Valenzana ha, almeno sulla carta, un impegno facile in casa con la «matricola» ■ fanalino di coda Guanzatese, delicato impegno esterno per l'A.C. Cuneo 1905.

Gli uomini del «patron» Franco Arese dalle 15,30 ▬ impegnati al «Cerutti» di San Giusto Canavese contro un'altra matricola del Cnd di calcio, la Sangiustese. La squadra ■ capitan Antonio Caridi (il forte calabrese è rientrato la ▬▬ settimana) si troverà ■ fronte un'ottima compagine, affidata a un esperto come mister Gianni Frara. La Sangiustese, dominatrice lo ▬▬ ▬▬ del girone A di Eccellenza e imbattuta per 18 mesi consecutivi, ha iniziato bene anche questa annata. Domenica, sul terreno della Solbiatese, ha disputato una grande gara andando in vantaggio 2-0 ■ facendosi raggiungere ■ 91'.

Punti ■ forza dei rossoblù sono il portiere ex Moncalieri e Casale Marco Miglino, le due esperte punte Pisasale ■ Weffort, oltre al rifinitore Bagnoli. Nello schieramento di oggi, Frara dovrà fare a meno degli squalificati Rosa e Bottazzo.

Mister Sergio Eberini non ha che l'imbarazzo della scelta. A parte Marrazza, che sarà dimesso domani dall'ospedale «Santa Croce» di Cuneo, l'unico assente sarà il neoacquisto Volcan, alle prese ▬▬ ▬▬ distorsione alla caviglia. Anche il gio▬ Tallone è disponibile, oggi andrà in panchina. Eberini dovrebbe presentare questo undici: Campana tra i pali; centrali difensivi Caridi e Bertino, ▬ Salacone ■ Carignano e Gorzegno difensori esterni. A centrocampo Becchio, Giovine, Moschetti e Felice. In avanti accanto a Lerda il dubbio tra Luconi e il giovane Zocco. Eberini afferma: «Una gara difficile. Dobbiamo giocare con equilibrio ■ imporre i nostri ritmi di gioco». Dal «Cerutti», cronaca diretta di Piero Carosso su Radio Piemonte Sound (101,400 fm) e Amica Radio (88,5 fm).

Gian Piero Civalleri

Il capitano dell'A.C. Cuneo 1905 **Antonio Caridi** (calabrese) è rientrato domenica scorsa in campionato (BEDINO)

L'Albese cerca la «scossa»

Eccellenza: c'è il derby Saluzzo-Bra

ALBA. Albese-Asti e il derby tra Saluzzo ■ Bra sono le sfide-«clou» (si gioca alle 15,30) della sesta giornata del campionato Eccellenza. Per il nuovo allenatore dell'Albese Mario Benzi (che ha sostituito il dimissionario Carlo Corongiu) il debutto è tutt'altro che agevole, anche perché nel match casalingo con la vicecapolista Asti dell'ex Schiavone mancheranno gli squalificati Gillio, Casciano e l'infortunato Bianco. «Ci è spiaciuto interrompere i rapporti col bravo e serio Corongiu, ma c'era effettivamente bisogno ■ una "scossa" - ammette il ds langarolo Saverio Roman -. La società ha puntato su un tecnico giovane e motivato; ■ anche un segnale importante ai tifosi e alla città: la squadra ha sicuramente i mezzi necessari per risalire la classifica».

Il Villafranca del ▬ **Agostino Tuninetto** vuole ottenere punti «pesanti» con l'imbattuto Alpignano

Allo stadio «Amedeo Damia▬ va in scena il derby Saluzzo-Bra. Fra i padroni di casa sono in dubbio Matta, Morone ■ Camisassa; rientrerà il portiere Piarulli. C'è aria di grande «battaglia», ma anche di timori reciproci. «Affrontiamo una delle migliori squadre, guidata da uno dei tecnici più bravi del torneo, ▬ venderemo cara la pelle» sostiene l'allenatore dei granata Michele Del Vecchio.

«E' ▬ trasferta pericolosa: non vorrei che proprio contro ■ ▬ il Saluzzo facesse "pari e patta" con la jella che l'ha perseguitato nelle ultime partite» replica il direttore generale braidese Pietro Sartori. «Mister» Arturo Merlo deve rinun▬re allo squalificato Sarracino, ma l'ex «bomber» del Cuneo Flavio Rovera ha avuto l'«ok» del medico sociale Guglielmo Torri e quindi è pronto per il debutto.

L'ambiziosa Fossanese di «patron» Gino Bordone tenterà di espugnare il campo del Mathi. In trasferta anche il Villafranca di «mister» Agostino Tuninetto, che cerca punti «pesanti» contro l'ancora imbattuto Alpignano.

▬ ▬ Nel terzo turno, si sfideranno Bra e Fossanese: andata ■ Bra giovedì 22, ritorno il 5 novembre, entrambe alle 20,30. [r. a.]

SPORT

Rally

Betti e Del Grande dominano ■ «Sanremo»

L'equipaggio della scuderia «Provincia Granda Rally club» Betti-Del Grande ha vinto il «Trofeo ▬ al rally di Sanremo nelle categorie Debuttanti e Under 23, ottenendo anche un prestigioso secondo posto nell'Assoluta. Alla vigilia dell'inizio del «Trofeo 600» (l'anno prossimo) Betti ■ Del Grande (in testa fin dalla prima prova speciale a Sanremo) si candidano fra i protagonisti. [r. s.]

Motori

Cuneo, vetture storiche in piazza Galimberti

Parte dalle 9,30 di oggi (con arrivo alle 17) in piazza Galimberti a Cuneo ■ rally «Ruota d'oro storica» organizzato dalla scuderia Veltro Storica. Controlli ▬ ■ Caraglio, Cervasca ■ Boves. Oltre 80 ■li equipaggi al via. [r. s.]

Pantalera

Oggi a Niella Belbo memorial «Mossio»

Dalle 14 di oggi pomeriggio allo sferisterio di Niella Belbo, si disputa il II «memorial Fabrizio Mossio», trofeo alla pantalera tra quadrette di Niella e San Benedetto Belbo. [a. s.]

Calcio

Garessio a Boves ▬ il capitano

Doppia frattura allo zigomo per il capitano del Garessio Sergio Zoppi colpito fortuitamente al volto la scorsa settimana dal portiere del Passatore in Seconda Categoria. Il giocatore è stato operato all'ospedale «Santa Croce». [s. c.]

Duathlon

Corsa e mountain-bike protagoniste a Vignolo

Ci sarà anche il dronerese Igor Ghio, reduce dalla conquista del titolo ■ vice-campione italiano, al settimo «Duathlon di Vignolo», «Trofeo Bensa Arredamenti» in programma oggi al campo sportivo. Via (per individuali ■ coppie) alle 15,30 con ■ km di corsa, poi 18 in mountain-bike ■ altri ■ di corsa. Alla «classica» competitiva si affiancherà una prova aperta a tutti di 3 km ■ corsa ■ ■ di mountain-bike. [r. s.]

Cuneo Aziende

Via Europa, 8 - 12100 CUNEO - Tel. 0171/65.056 - 65.234 - Fax 0171/65.056

▬▬ - ▬▬ Cuneo ▬ adatto nucleo familiare. Utili elevati Cedesi. Trattativa riservata in sede.

Tabaccheria - Edicola Cuneo adiacenze ben avviata cedesi per motivi familiari.

▬▬ Tab. XIV Sommariva Bosco ▬. Ottima levata settimanale. Possibilità Lotto. Buoni utili incrementabili. Cedesi.

Tabaccheria - Alba con licenza Superalcolici. Vera opportunità.

TABACCHERIA Giornali Paesana. Buon giro d'affari.

▬▬ Corso Nizza avviatissimo bar - superalcolici ottima clientela. Occasione.

▬▬ centrale cedesi ristorante caratteristico molto ▬ avviato. Tab. A-B. Richiesta modica.

SALUZZO Cedesi avviatissimo Bar Superalcolici. Incasso giornaliero oltre ■ milioni.

MONDOVÌ cedesi avviato ristorante. Ottimo giro d'affari.

▬▬ PASTICCERIA ▬ centrale. Buon giro d'affari. Cedesi.

S. ROCCO ▬▬ ▬▬ cedesi bar con fotocalcio Tab. A-B. Possibilità ristorante con ▬▬ attrezzata. Attività da incrementare.

PUB RISTORANTE vicinanze Cuneo Avviatissimo. Cedesi.

PIZZERIA Cuneo centro. Incassi elevati. Cedesi.

EDICOLA Bra con chiosco di proprietà. Incassi elevati.

EDICOLA - Giocattoli - Cuneo. Avviatissima. Cedesi.

POLONGHERA Cedesi avviata macelleria alimentari. Unica in paese. Vasta clientela. Incassi elevati.

ALBA - avviatissima attività vendi▬ materiale antinfortunistica a tutela Legge 626 prodotti di detergenza professionale.

PASTIFICIO - ▬ annesso negozio. Avviatissimo Savigliano centro. Utili elevati cedesi.

CORTEMILIA - cedesi ristorante ben avviato. Affitto mite. Vero affare.

▬▬ ▬▬A - Bra centro ben avviata. Richiesta modica. Adatta una persona Cedesi.

IMPRESA DI PULIZIE - con sede in Cuneo, per cessazione attività, parco clienti. Richiesta mite.

ALBERGO - Limone Piemonte 24 camere con Ristorante gara▬ giardino privato. Cedesi per motivi familiari.

NOTIZIE dalle AZIENDE

Grande successo per la festa del 25° Anniversario alla Grosso vacanze ■ Genola.

L'enorme afflusso di clientela ■ simpatizzanti ha dimostrato concretamente l'ottimo rapporto che ■ è venuto ad instaurare in tutti questi anni d'attività.
Le attrazioni messe a disposizione del pubblico sono state molto apprezzate, come pure tutta l'ampia gamma di autocaravan e ▬▬ presentati per la ▬▬ stagione 98/99.
Tra le novità che hanno destato maggiore interesse tra i visitatori ■ sono distinti ■ nuovo profilato RIMOR 748 PLUS su meccanica Mercedes, l'integrale Manhattan ESTEREL interamente ■ poliestere ■ ▬ in una ▬▬ ed accattivante linea,nonché le nuove serie della ELNAGH Doral ed Elnastar interamente in vetroresina.
Rinnovato interesse è stato dimostrato per le caravan tedesche (KNAUS, EIFELLAND ■ BURSTNER) e francesi (CARAVELAIR)
L'intero staff della grossa vacanze intende porgere un sincero ringraziamento a tutti i partecipanti che hanno contribuito, ▬ ■ loro presenza, alla buona riuscita ■ questa manifestazione.
Un grazie particolare infine ■ tutti i clienti e collaboratori che hanno consentito all'azienda ■ raggiungere con ▬▬ questo importante traguardo ■ che vorranno continuare a dare il loro indispensabile apporto per il futuro raggiungimento di ▬▬ ed ambiziosi obiettivi.

BOCCE

Da mercoledì cinque giorni di gare con l'Italia e quindici Paesi

Saluzzo è regina d'Europa

All'Auxilium i Campionati Seniores

SALUZZO. Cinque giorni ■ grande spettacolo boccistico. A partire da mercoledì pomeriggio ■ fino ■ domenica prossima, sui campi della Bocciofila Auxilium si disputerà l'undicesima edizione dei Campionati ▬▬ pei Seniores.

Oltre all'Italia (campione in carica, dopo il trionfo del '96 in Francia), ■ ▬▬▬ atleti di altri quindici Paesi: Andorra, Belgio, Bosnia-Erzegovina, Bulgaria, Croazia, Estonia, Finlandia, Francia, Germania, Lussemburgo, Monaco, Slovenia, Spagna, Svizzera ■ Jugoslavia. In palio cinque titoli: a coppie, nell'individuale, nel «combinato», nel tiro progressivo e di precisione.

Il consigliere nazionale Fib **Gianfranco Bianco** è tra i personaggi ▬ ▬ legati ▬ tecnico organizzativi dell'Auxilium

«Entro domani, atleti e delegazioni raggiungeranno Saluzzo: sarà una settimana ricca di prestigiose sfide internazionali» spiega il consigliere nazionale ▬ib Gianfranco Bianco, ▬ dei personaggi-doc cui sono legati i successi tecnico-organizzativi della bocciofila Auxilium. Il Comitato organizzatore degli Europei è guidato da Aldo Allasia, presidente della gloriosa società saluzzese.

Mercoledì (dalle 14) ci sarà il sorteggio. Alle 15,30 s'inizieranno le prime sfide ■ coppie; in serata (con la banda musicale «Città di Saluzzo») ci sarà la cerimonia ufficiale d'apertura. Da giovedì a domenica prossima, si giocherà no-stop a partire dalle 8,30, con interruzioni soltanto tra le 12 e le 14.

Per l'Italia giocheranno Carlo Ballabene, Mario Suini, Sergio Guaschino ■ Marco Ziraldo. Gli azzurri selezionati dal «ct» Piero Paletto si ▬ preparati anche sul campo della «Forti Sani» Fossano, dove hanno superato agevolmente la Tunisia.

Nella sala conferenze della Cassa risparmio di Saluzzo, che ha ospitato la presentazione degli Europei, oltre ai vertici della banca, c'erano importanti personaggi politici e del mondo sportivo, tra ▬ il presidente del Coni provinciale Attilio Bravi, il «numero ▬▬» della Fib nazionale Romolo Rizzoli (entrambi hanno anche affrontato il problema-doping che sta investendo lo sport italiano) e, per la Federazione internazionale, il presidente Alphonse Lagier-Bruno e il segretario generale Davide Vercelli.

Oggi, dalle 8,30, la «Vita Nova» Savigliano organizza un'importante gara di tiro progressivo navetta per bocciofili A, B e Allievi. Con inizio alle 14,30, prove ■ coppie ■ Borgonuovo (C) ■ Sant'Albano Stura (D).

Renato Arduino

Oggi (dalle 10) prove decisive della «Purina-cup»

Chiusa Pesio, cronoscalata per assegnare 8 Tricolori

CHIUSA PESIO. Il Campionato italiano di dog-trekking, trofeo «Purina-cup», sceglie i suoi vincitori. Oggi a Chiusa Pesio si assegnano otto titoli Tricolori.

Dopo dodici prove eliminatorie svolte nel Nord Italia (tra le altre sedi Riolo Terme, Sestriere, Limone e, in notturna, Cuneo), oggi il Campionato ideato da Giuseppe Anfossi (presidente della Federazione italiana sport cinofili) si decide ▬ la cronoscalata al castello di Mombrisone. Ritrovo dei concorrenti alle 9,15; via della gara alle 10. Alle 11,30 premiazione con numerose autorità. Seguirà ▬ il pranzo sociale e la presentazione dell'attività invernale sulla pista permanente di Aisone.

Prima dell'ultima gara, questa la situazione nelle otto categorie. Maria Teresa Occelli guida fra le Donne con 1070 punti; Aurora Catando (900 punti) è prima fra le Dame, mentre Martino Ruaro ■ largamente in testa (1200) fra i Ragazzi. Giuseppe Anfossi (numero uno della Federazione che organizza l'evento) è nettamente al comando fra i Veterani (1180), ▬▬ Restagno è primo fra gli Amatori con 905, tallonato da Luciano Goitre ■ 820. Giuseppe Occelli guida fra i Master (970), Roberto Punzi (930) fra i Senior, Paola Ruaro (1100) fra le Ragazze.

▬lla categoria Junior, duello tra Alessandro Bondi (100) e Cristian Di Nicolò), 80. [l. t.]

CUNEO · S. ROCCO CAST.
Corso Francia 86
MONTI SPORT
da sabato 3 ottobre vende con sconti 20% - 80%
ABBIGLIAMENTO
TECNICO – SPORTIVO
ROLLERBLADE - SCI - SNOWBOARD
TRENNING - TENNIS - ALPINISMO
FUORI TUTTO!
LIQUIDO e RINNOVO
ORGANIZZAZIONE itema ALBA Tel./Fax (0173) 281613
VENDITA DI LIQUIDAZIONE DAL 05/10 AL 10/11/98 • COMUNICAZIONE AL ▬ 612 DEL 17/09/98

Acqua S. Bernardo. Così leggera che non solo ti fa bene, ma ti coccola. Ti coccola i reni, la pelle...ti coccola dentro. Bevine quanta ne vuoi e coccolati ogni giorno. Acqua S. Bernardo. Così unica nella sua leggerezza, così unica nella sua bontà... che in più ti coccola.

Acqua S.Bernardo. Così leggera, così leggeri. S.Bernardo

"La casa è una macchina per abitare"

(Le Corbusier)

La casa ideale: non la somma di mobili e spazi scoordinati tra loro, ma un unicum in cui ogni elemento è funzionale all'ambiente e si fonde strutturalmente con esso. Ogni arredamento Biarreda risponde a questi criteri di unità e armonia: la differenza si vede. Se anche tu vuoi rendere originale e unica la tua casa senza muovere un dito, affidati a Biarreda. Avrai dei vantaggi altrettanto

unici: marchi prestigiosi, progetti di arredatori professionisti e anteprime virtuali, consulenza nelle ristrutturazioni, trasporto e consegna con elevatore, installazione ad alta precisione, controlli post vendita e assistenza a vita. Tutto compreso nel prezzo. Solo da Biarreda.

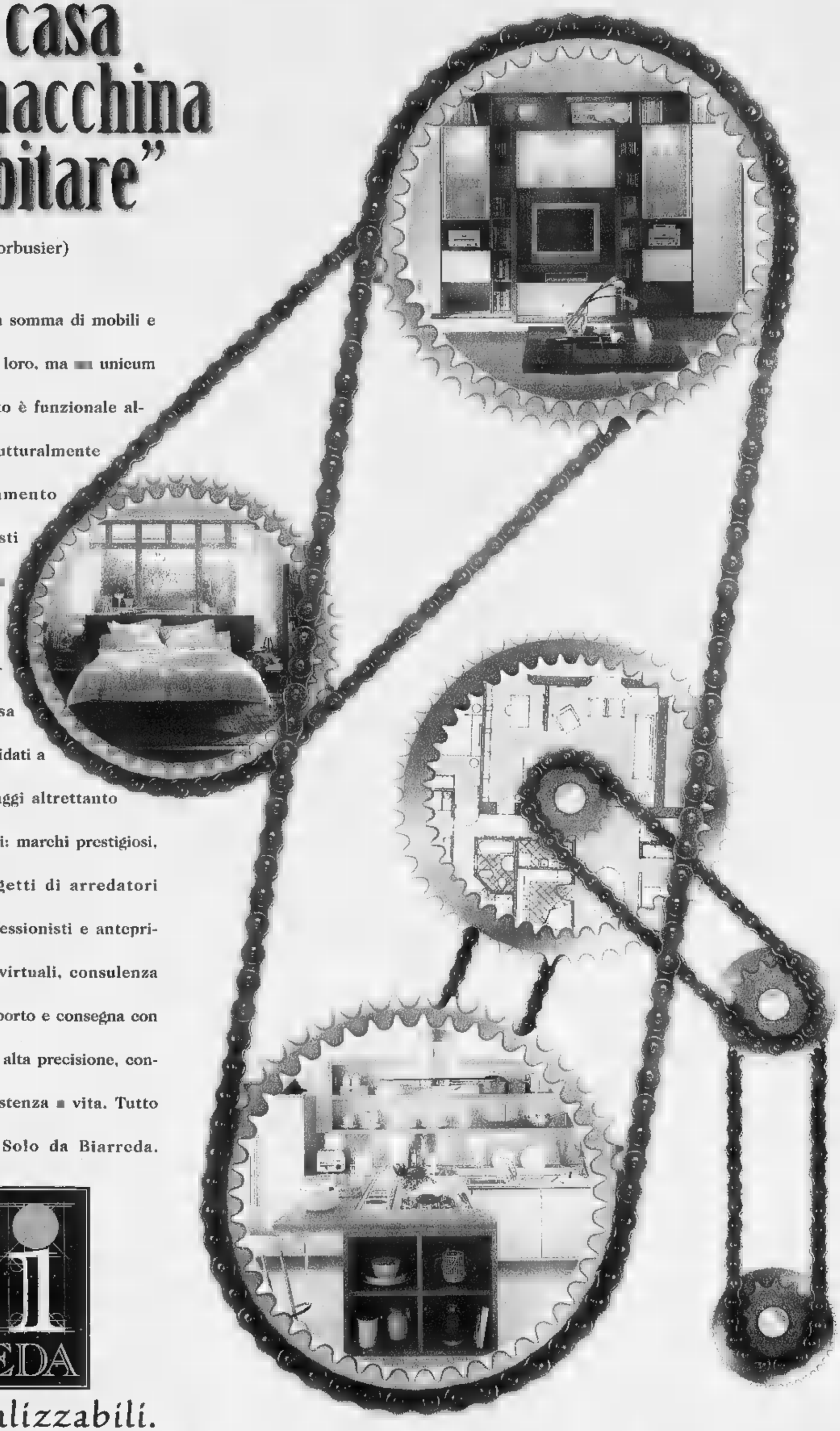

Bi ARREDA

Progetti realizzabili.

• BIARREDA • VIA MATTEOTTI, 47 (VICINO AL CASELLO AUTOSTRADALE SV/TO) • ALTARE (SAVONA) • TELEFONO 019584851 R. A. • WWW. BIARREDA.COM •

ORARI DI [illegible] TUTTI I GIORNI DALLE [illegible] ALLE [illegible] E DALLE [illegible] ALLE [illegible] DOMENICA E IL LUNEDÌ MATTINA

Ad ANDORA
per cambiamento di Società
Gruppo Alta Italia
by ramello

VENDITA TOTALE
solo per un periodo limitato

Cambio vecchia pelliccia e capo in pelle
valutati da 1 a 6 milioni!
...pagamento anche in 12 mesi senza interessi!

Orario autunnale: 15,00/19,30
Sabato e Domenica: 10,00/19,30 continuato - lunedì chiuso
Andora, via C.Colombo, 34 tel. 0182. 85950

DOMENICA APERTO

COMUNICATO RISERVATO A TUTTI GLI OPERATORI COMMERCIALI

DAL 19 OTTOBRE AL 25 OTTOBRE

SUGLI ACQUISTI SUPERIORI A L. 550.000*

SCONTO 5%

SCONTO IMMEDIATO IN FATTURA

docks MARKET ALIMENTARI ALL'INGROSSO

*ESCLUSO: IVA, IMBALLI A RENDERE, ZUCCHERO E OFFERTE SPECIALI IN CORSO

Per ottenere la tessera di ingresso ai Docks Market occorre presentare l'iscrizione alla C.C.I.A.A. e il certificato di attribuzione partita IVA.

VADO LIGURE (SV) - VIA GALILEO FERRARIS, 137 - TEL. 019.21641 - FAX 019.216449

Orario continuato: Lunedì al Venerdì dalle ore 6.30 alle 19.00 - Sabato dalle ore 6.30 alle 12.00 - Domenica dalle 7.30 alle 12.00

NICHELINO (TO)
XXV APRILE, 206
TEL. 011.2976431 -
FAX 011.2580058 - 011.2580083
Orario continuato: dal lunedì al venerdì dalle ore 6.00 alle ore 21.00
Sabato dalle ore 6.00 alle ore 12.00
Domenica dalle ore 8.30 alle

BUROLO (TO)
S.S. LAGO DI VIVERONE, 36
TEL. 0125.577429/28 - 0125.675934/44
FAX 0125.577420
Orario continuato: dal lunedì al venerdì dalle ore 6.30 alle ore 19.00
Sabato dalle ore alle ore 12.00
Domenica dalle ore 8.30 alle ore 12.00

TERME (AL)
VIA CIRCONVALLAZIONE, 74
TEL. 0144.324806/49/76
FAX 0144.324715
Orario continuato: dal lunedì al venerdì dalle ore 7.00 alle ore 19.00
Sabato dalle ore 7.00 alle ore 12.00
Domenica dalle ore 8.30 alle ore 12.00

VIGEVANO (PV)
VIALE ARTIGIANATO, 10
TEL. 0381.346171/81 - 0381.346294/77
FAX 0381.346351
Orario continuato: dal lunedì al venerdì dalle ore 7.00 alle ore 19.00
Sabato dalle ore 7 alle 12.00
Domenica dalle ore 8.30 alle ore

Dall'8 al 13 febbraio '99

LA STAMPA IN CLASSE

è il grande progetto didattico (N.I.E.)
riservato quest'anno esclusivamente ai ragazzi
delle **scuole medie inferiori,**
che si propone con nuove
schede di lavoro.

Porta alla lettura critica del giornale, avvalendosi di esercizi che ne aiutano la comprensione.

L'insegnante che desidera aderire al progetto dovrà compilare **con precisione** il tagliando qui sotto pubblicato.

Tale tagliando dovrà pervenirci entro il **21 novembre p.v.**, solo dopo che l'insegnante abbia ben definito:
- il numero degli studenti partecipanti;
- il numero delle copie da acquistare;
- l'indirizzo, preciso e dettagliato, dell'edicola dove avverrà l'acquisto.

Il materiale per sviluppare gli esercizi sarà inviato gratuitamente alle classi aderenti entro fine gennaio '99.

Le copie di LA STAMPA riferite al progetto **dovranno essere acquistate** dagli studenti **ogni giorno dall'8 al 13 febbraio 1999 compresi*.**

LA STAMPA IN CLASSE - Compilare chiaramente in stampatello

SCUOLA:
(scrivere per esteso il nome della scuola)
Classe e sez. Via N°
Città Prov. C.A.P.
Tel. / Preside
(pref. numero)
Nome e cognome dell'insegnante
N° allievi partecipanti N° COPIE CHE ACQUISTERANNO (previsione realistica)

NOME DELL'EDICOLA DOVE AVVERRÀ L'ACQUISTO
Via N°
C.A.P. Città Prov. Tel. /
(pref. numero)
Nome e cognome del TITOLARE DELL'EDICOLA

LA STAMPA

Il tagliando dovrà pervenire entro il 21 novembre 1998, per FAX al n° 011-568.24.96

N.B. **Sono necessarie precisione e completezza dei dati, con particolare riguardo al "n° copie/acquisto" (la previsione deve essere realistica) e al "nome e indirizzo edicola": per quest'ultimo dato suggeriamo di prendere contatto con l'edicola scelta. Ricordare poi agli studenti di effettuare l'acquisto unicamente presso tale edicola.**

* **Il progetto ha piena validità didattica solo se sviluppato tutti i 6 giorni: gli studenti sono pertanto invitati a recarsi in edicola quotidianamente.**

AVVERTENZA: Non accettati tagliandi incompleti o compilati in modo generico.

Per informazioni: Numero Verde 167-243614

ATTENZIONE: Per le SCUOLE MEDIE SUPERIORI c'è il grande concorso giornalistico .

I DETTAGLI IN PRIMO PIANO

ANTEPRIMA IDEA SPOSA

TECNI CASA

EXPO CASA 2

TORINO ESPOSIZIONI
16 - 25 OTTOBRE 1998

ORARIO: FERIALI 16.00 - 23.00
SABATO 15.00 - 23.00 DOMENICA 10.00 - 23.00

CON IL PATROCINIO DI:
REGIONE PIEMONTE
CITTÀ DI TORINO PROVINCIA DI TORINO

ORGANIZZAZIONE E INFORMAZIONI Expo2000 Spa
VIA NIZZA, 294 - 10126 TORINO - TEL. 011/664.4111 - TELEFAX 011/664.6642
SEDE ESPOSITIVA: TORINO ESPOSIZIONI - C.SO MASSIMO D'AZEGLIO, 15 - TORINO

Il sindaco di Ciriè acquista l'ex Ipca, azienda tristemente simbolo della città

Un museo nella fabbrica della morte

«La gente potrà vedere nelle foto cosa c'era e cos'è adesso: perché nessuno dimentichi»

L'ex Ipca diventata poi Interchim e il sindaco di Ciriè Luigi Chiappero

I dipendenti uccisi dai coloranti sono stati 132. Una strada dedicata a 2 operai

«Adesso, la prima cosa che voglio fare è aprire i cancelli dell'ex Ipca e far entrare la gente. Far vedere le fotografie di quel che c'era, e mostrare cos'è diventata. Apriremo il reparto 18, e faremo in modo perchè nessuno dimentichi». Così ha detto ieri Luigi Chiappero, sindaco di Ciriè, annunciando l'acquisto, da parte del Comune, della «fabbrica della morte». Una tappa che ha un forte valore simbolico: che chiude, ma non rimargina del tutto, una pagina di storia della città segnata da una lunga catena di morti.

Quanto siano state, le vittime dell'Ipca, è difficile dire: si è detto e scritto che gli operai uccisi dai coloranti prodotti nei reparti in frazione Borche sono stati 132. Una cifra ufficiale, che parte dai primi casi di tumore alla vescica diagnosticati nel 1952, e che non tiene conto dei tanti morti invisibili mai finiti nei libri di storia locale. Quelli che non hanno mai avuto giustizia nei processi, e che cominciarono a lavorare veleni fin da quando, all'inizio del secolo, i fratelli Ghisotti, trapiantati in Canavese da Milano, fondarono l'azienda.

All'asta bandita dal giudice fallimentare Mirella Prevete si è presentato, l'altro giorno, solo il Comune: 21 mila e 500 metri quadri, con i vecchi reparti, gli uffici e i magazzini, venduti per 2 milioni a Palazzo D'Oria. Una commissione sta preparando un progetto per il riutilizzo della vecchia fabbrica: un reparto diverrà un museo; in un'altra ala dovrebbero sorgere un centro studi di livello universitario e un archivio giudiziario sulle malattie professionali. L'Agenzia regionale per l'ambiente, infine, collocherà un laboratorio. «Vogliamo - sottolinea Chiappero - che proprio nell'ex Ipca si lavori per la salute dei lavoratori, e per la difesa dell'ambiente». Della commissione fanno parte il professor Terracini, esponenti del Comune, la Regione e l'Arpa, ma anche i figli di Benito Franza ed Albino Stella, i due operai che vennero licenziati dopo che denunciarono, per la prima volta, come si moriva all'Ipca. Malati, divennero un simbolo: tanto che adesso, il Comune dedicherà loro una strada. «La loro è una battaglia terribile - dice Gianfranco Facchini, vicesindaco e commissario straordinario per la bonifica -. Dicevano che urinavano sangue, e in paese la gente li prendeva per matti». Poco volta la città capì di che proporzioni fosse la tragedia di quello stabilimento. Che, fallita l'Ipca nell'84, finì in mano ad altri imprenditori senza scrupoli, con l'Interchim: prima di fallire a sua volta, la nuova azienda aggiunse a quei veleni altre 4 mila tonnellate di sostanze nocive. «La bonifica ora si è conclusa - continua Facchini -: finalmente non ci sono più rischi».

Durante i lavori dal terreno è uscito veleno per mesi. In uno dei reparti ruspe sono affondate nei solventi blu per cinque metri. Il reparto 18, quello che diverrà un museo, sarà una perenne testimonianza «di archeologia industriale», dice Chiappero, anche delle tremende condizioni di lavoro. Si vedranno i giganteschi «tini» in cui gli operai mescolavano i colori con dei bastoni, «tirando su con i mestoli le tinte», dice Facchini. Si vedranno le panche sulle quali riposavano, coperti di sostanze cancerogene. Ci saranno fotografie, i racconti delle vedove che ricordano i loro uomini sudare colore e veleno anche dopo la doccia.

«Entro una settimana - dice Chiappero - sapremo se si è fatto avanti un altro compratore: ma credo che si farà vivo. I denari che sborsiamo, secondo la ripartizione dei crediti stabilita dal giudice, finiranno allo Stato, che ha anticipato più di 5 miliardi per portare a termine la bonifica. Crediamo che la scelta del giudice la migliore: potrebbe consentirci anche di riavere dal ministero parte dei fondi, per rinvestirli nella riqualificazione dell'area. Gli altri creditori, che avanzano ipoteche per più di 8 miliardi, hanno naturalmente fatto ricorso: si vedrà». Non è il solo contenzioso ancora aperto su frazione Borche: il Comune ha destinato l'intera zona, nel piano regolatore, a servizi a carattere pubblico. Vuol dire il trasloco forzato di alcune attività che circondano l'ex Interchim. «Contro questa nostra decisione, c'è un ricorso al Tar. Cercheremo di aiutare questi imprenditori a trovare un'altra sistemazione». Ciò che conta, per la giunta, non è questo. E' che quei fusti arrugginiti che avvelenavano l'acqua e la terra non ci sono più. E che adesso la fabbrica, per la città, potrà diventare una risorsa.

Giovanna Favro
Giacomino

IN BREVE
PIEMONTE LIGURIA VALLE D'AOSTA

Tesi di laurea sul cieco è tornato a vedere

NOVARA. Il di cieco che dopo anni riacquista l'uso della vista in seguito a intervento chirurgico è diventato spunto per una tesi di laurea in psicologia. Al centro della vicenda un novarese, Gaetano Baviera (nella foto), anni, presidente provinciale dell'Unione ciechi e dell'Associazione mutilati e invalidi. L'uomo è diventato oggetto di studio da parte di una studentessa in psicologia all'Università di Torino, Emanuela Armaldi e Riva Ligure (Imperia), che per un ha studiato gli aspetti emozionali e clinici. Baviera, oggi perfettamente inserito nel mondo dei vedenti, in parte è ancora dotato di percezioni da non vedante. In un esperimento ha dimostrato, ad esempio, di disegnare come un cieco: «Il riacquistare la vista ha sconvolto le modalità di rappresentazione».

Fiera del tartufo oggi a Moncalvo

MONCALVO. Doppio appuntamento, oggi e domenica 25, con la Fiera del tartufo. Stamane la mostra-mercato porterà le preziose (oltre 300 mila lire l'etto) trifole e altri prodotti (funghi, mini, formaggi) in piazza Carlo Alberto. Alle 12,30 saranno assegnati i riconoscimenti del trofeo «Tartufo d'oro». Alle 13 pranzo nella sede della Pro loco. Mostre e spettacoli completano la giornata. Sempre oggi, altro appuntamento con i tartufi a Mombercelli.

Controlli sui fiori «extracomunitari»

SANREMO. Il ministero dell'Agricoltura, per salvaguardare la floricoltura «made in Italy» dall'importazione selvaggia di fiori dai paesi extraeuropei, ha varato una specifica «Commissione parlamentare». Ha detto Pierluigi Carinu, portavoce Cobas-Fiori: «Il ministero ha accolto la mozione presentata in Parlamento dalla Lega e da An, da noi sollecitata, perché in Italia i controlli il livello fitosanitario dei fiori provenienti dal Terzo Mondo».

«Gratta e vinci» miliardario in tabaccheria a Mondovì

MONDOVI'. Un miliardo al «gratta e vinci». Il biglietto vincente è stato venduto nella tabaccheria di Carlo Griseri e Rosalia Avagnina (nella foto), in via Ripe, a Mondovì.

Il fortunato acquirente, che non sarebbe un cliente abituale della rivendita, si è presentato nel tardo pomeriggio di venerdì, con il tagliando sul quale è comparsa la combinazione vincente delle quattro farfalle. «Si tratta di un uomo dall'età apparente di 40 o 45 anni» racconta la coppia monregalese, che da quarant'anni possiede il negozio.

E aggiungono: «Non lo avevamo mai visto prima. Poi ci ha ritelefonato per ringraziarci, era decisamente euforico. Anche al Monopolio di Stato hanno confermato che il biglietto è vincente, senza dubbio».

Piscina comunale «salta» la riapertura

VERCELLI. La riapertura della piscina comunale rischia di slittare di alcuni mesi. Infatti sono in alto mare i lavori nell'impianto di via Baratto, al punto che non è neppure stata stabilita un'eventuale data per l'ispezione della commissione di vigilanza che dovrà dare il nullaosta alla riapertura. E si sta prolungando pure l'attesa per l'assegnazione degli impianti al nuovo gestore, dopo la gara di appalto fra 3 imprese.

«Canzoni partigiane sono da riscoprire»

BIELLA. Le partigiane conosciute sono circa 200, ma devono essere riscoperte le centinaia di varianti e i canti che appartengono al periodo della Repubblica sociale italiana. Lo ha sostenuto Alberto Lovatto, direttore dell'Istituto Storico della Resistenza di Borgosesia, nel corso del convegno «Canzoni e Resistenza». «Negli anni Settanta - ha spiegato Lovatto - la ricerca si era fermata, mi sarebbe giusto aprire una parentesi anche a proposito della Repubblica sociale»

Acqui sceglie Montanelli e Sordi testimoni del tempo

ACQUI TERME. Sono Indro Montanelli (foto) e Alberto Sordi i prescelti come «Testimoni del tempo» nell'ambito del 31° Acqui Storia, il premio letterario istituito in memoria del sacrificio della Divisione Acqui a Cefalonia. La consegna avverrà sabato sera al Teatro Ariston. Se Montanelli ha già fatto sapere che sarà presente, c'è incertezza ancora sull'arrivo di Alberto Sordi. I due nominativi avrebbero dovuto essere comunicati ufficialmente domani, dalla Fondazione Cassa di Risparmio di Alessandria, sponsor dell'iniziativa, ma la notizia è trapelata in anticipo ad Acqui, creando non poco imbarazzo. I vincitori dell'Acqui Storia quest'anno sono: Maurilio Guasco e la coppia Elena Aga Rossi-Victor Zaslavsky per la sezione storico-scientifica; Silvio Bertoldi per quella divulgativa.

Genova, per il metrò arrivano miliardi

GENOVA. Sono in arrivo 40 miliardi dal ministero dei trasporti per affrontare un nuovo tratto della Metropolitana di Genova: si tratta della linea Brin-via Canepari il capolinea della Val Polcevera. Altri miliardi potrebbero essere recuperati dai fondi per le aree depresse. Infine, si spera di ottenere 56 miliardi per arrivare alla stazione ferroviria di Brignole che è l'altro capolinea. Genova spera di concludere nel 2004.

Arriva la terza corsia tra Verrès e Ivrea

AOSTA. Nel futuro della Società autostrade valdostane c'è una terza corsia da costruire tra Verres e Ivrea (Ativa permettendo, che gestisce il tratto Quincinetto-Torino) per far fronte al forte aumento di traffico previsto nei prossimi 20 anni. La società ha già sottoposto l'ipotesi ai vertici di Anas e ministero dei Lavori Pubblici. E' previsto anche il rifacimento tre svincoli in Bassa Valle e, '99, una nuova di servizio a Brissogne.

Artigianato piemontese occupati in meno

TORINO. Tremila nuove imprese, 6.000 occupati in meno: sono i chiaroscuri dell'artigianato piemontese che emergono dal rapporto annuale redatto dall'Assessorato regionale piemontese. Il saldo attivo tra le imprese create (10.000) e quelle che hanno l'attività (7.000) nell'ultimo anno evidenzia una vivacità del comparto migliore che in Lombardia (+2.100) e in Veneto (+1.300). Nell'anagrafe regionale delle imprese artigiane, le aziende 122.149, con un calo complessivo del 1,3% nell'ultimo quinquiennio, periodo cui il comparto ha perso 4.0 addetti (-15%). La flessione occupazionale, negli ultimi cinque anni, è stata marcata soprattutto nel comparto manifatturiero (-22,4%) e nei servizi (-15,3%). L'unico incremento nel numero delle imprese, dal '92 al '97, si è verificato nelle province di Asti (+4,7%), Cuneo (+4,3%) e Verbania (+1,1%).

Esponente di Forza Italia e un consigliere comunale di Torino accusati di aver truccato la vendita di un terreno

Truffa all'anziana che dovevano «tutelare»

«Processate l'ex assessore di Pino»

L'ex assessore Marcella Bongioanini e il consigliere Pier Giorgio Patriarca

L'esponente politica «Non ho approfittato di quella donna, ho agito in buona fede»

«Ho agito in buona fede. Non ho approfittato di quell'anziana signora». Chi parla è Marcella Bongioanini, ex assessore all'assistenza di Pino, eletta nelle liste di Forza Italia. E ora coinvolta in una brutta storia giudiziaria: è accusata assieme al consigliere comunale, l'avvocato Pier Giorgio Patriarca, anche lui di Forza Italia, di aver cercato di appropriarsi dei beni della donna che le era stata affidata in tutela. Teresa, quella signora di 83 anni, ridotta a chili, una larva, ricoverata in una casa di cura, aveva bisogno di protezione, di aiuto. Non aveva parenti in grado di preoccuparsi di lei e per questo stata affidata all'assistenza del Comune. Perché fosse protetta, spogliata dei suoi beni.

Il pm Vittorio Corsi ha chiesto il rinvio a giudizio dell'ex Bongioanini (le è ritirata la delega per questa vicenda), del consigliere di Torino, Patriarca, del geometra Giuseppe Viotti che fece la perizia sulla casa e il terreno, e di Roberto Benedetti che aveva già firmato il compromesso d'acquisto. Sono difesi dagli avvocati Giordanengo, Anglesio, Marta e Comellini. Le accuse vanno dall'abuso alla turbativa d'asta, alla truffa, al falso. L'udienza preliminare è fissata per il 21 novembre.

La vicenda risale al maggio scorso. Teresa è ricoverata in una clinica, in Valsalice. Ha due cugini ma sono anziani e malati e non possono prendersi cura di lei. E quel ricovero costa tanto. Teresa ha già un debito con la clinica di un centinaio di milioni. Ha però quella casa e quel terreno, edificabile, in via Maria Cristina 36. Si possono vendere.

Il pm Corsi e i suoi collaboratori (i carabinieri del nucleo di pg del maresciallo Caggiano) con i documenti sequestrati che lasciano poco spazio ai dubbi, hanno ricostruito così la vicenda. Bongioanini si rivolge al collega di partito Patriarca. I due contattano il geometra Giuseppe Viotti. Che fa una perizia asseverata: per lui casa e terreno valgono milioni. A quel punto si dovrebbe procedere alla vendita all'incanto, al miglior offerente, con la massima pubblicità. E invece tutto sarebbe avvenuto in gran segreto. Tanto che alla trattativa privata partecipano solo in tre: per l'accusa, sono tutti amici e parenti degli indagati. Qualcuno in verità riesce a sapere per vie traverse di quella vendita e fa un'offerta d'acquisto. Ma gli acquirenti «amici» degli indagati, informati di quel «disturbatore», lo avrebbero reso innocuo con una nuova offerta, di appena milione superiore a quella dell'intruso. Casa e terreno vengono assegnati con il compromesso a Roberto Benedetti. Per l'accusa è solo una testa di legno: i beni, un giro di procure, destinati agli altri indagati.

Ma qualcuno a Pino ci sta. Viene a sapere della vendita e va a protestare in Comune. Il sindaco ordina una perizia dell'ufficio tecnico: quei beni valgono almeno 500 milioni perché il terreno è edificabile. Il geometra Viotti non aveva valutato questo elemento essenziale. Gli altri indagati sostengono di essersi fidati della sua perizia. Ora la parola tocca al gip.

Nino Pietropinto
P

IL SINDACO

«Ho presentato l'esposto»

Il sindaco di Pino Torinese, Antonio Pecorari, prende le distanze dall'ex Marcella Bongioanini, «con cui - dice - non c'è mai stato un solido rapporto di collaborazione. La dell'incarico agli inizi di maggio è stato l'ultimo atto di una tormentata presenza in giunta». Proprio per verificarne l'operato, Antonio Pecorari decise di inoltrare un esposto al giudice tutelare dell'anziana affidata alle cure del Comune. Venne alla luce l'esistenza di trattativa privata per vendere i beni della donna malata, su iniziativa della Bongioanini. «La vendita dei beni doveva essere pubblica, con annuncio sul giornale - replica il sindaco -. Casa e terreni dovevano essere messi all'incanto. E' stata un'iniziativa poco trasparente e inopportuna». La Bongioanini presentata nelle liste della coalizione vincente (Fi, An, Cdu) è stata sostituita nell'incarico da Daniela Borgogno.

ABBONAMENTO

ABBONARSI CONVIENE

(scegliete il tipo di abbonamento su misura per voi)

- 1.000 lire/copia con l'abbonamento postale
- 1.200 lire/copia con il giornale a casa entro le 7,30 (valido solo a Torino città)

ABBONARSI E' FACILE: BASTA TELEFONARE

al

011 56381

comunicando: cognome, nome, indirizzo, telefono, codice postale: vi verranno fornite tutte le informazioni necessarie, e potrete scegliere la forma di pagamento su misura per voi.

Riceverete la prima copia de La Stampa nel giro di 48 ore. Non inviate denaro: vi verrà detto come e dove

L'ufficio abbonamenti è a vostra disposizione al numero 011 56381 - fax 011 5627938
Orario: Lun. - Ven. 9-12,30; 14-18; Sab. 9-12,30
Informazioni su Internet www.lastampa.it/abbonamenti

SAPER SPENDERE

Ritratto di antenata «Vale 40 milioni»

Un susseguirsi di buone notizie per alcuni dei nostri lettori, in paziente da mesi di una risposta su un piccolo o grande «tesoro». Maria Isabella Madia-Pauwels Genova scrive: «Ho ereditato da mio suocero di nazionalità belga, alcuni oggetti che ritengo di valore e gradirei stima dei vostri esperti. Il grande ritratto della bisavola Anne-Marie Triest, opera di Innocent Louis Goubaud, accademico di Francia e d'Italia, ritrattista di Napoleone e maestro di disegno del di lui figlio. Il dipinto misura cm 100 per 120 ed ha una bellissima cornice che mi è stato impossibile fotografare. Dovrebbe risalire agli anni 1830-1847, quando poi il Goubaud morì a Bruxelles.

«Il secondo quadro, detto "La Valaque" per il costume romeno che la donna indossa, misura cm 70 per 80. Non essendo restaurato, non abbiamo ancora trovato la firma dell'autore. Un grande pendolo di Eupen, Belgio, fine Settecento, in porta il 191 e firmato Cornelius Leurs: funziona benissimo per contrappeso a corda. Infine cinque vasi di Delft, da lungo tempo in famiglia, uno alto cm, due di cm, due di ». Resto a fremente attesa».

La donna del ritratto è una dama in abito nero, con scollo ovale sulle spalle contornato da pizzo bianco, nella mano sinistra tiene un fazzoletto con ricchi pizzi e al collo ha un pendetif di perle (così pare dalla fotografia). Abbiamo sottoposto la fotografia professor Ferdinando Viglieno Cossalino che spiega: «Innocent Louis Goubaud, nato nel 1780 e morto nel 1847, è pittore molto ricercato in Francia dai collezionisti arte d'epoca napoleonica. Fu un ottimo ritrattista e disegnatore. Il ritratto di questa antenata è ottima esecuzione pittorica e, sul mercato francese, può valere intorno ai 40 milioni.

«Interessante anche il ritratto giovane dama in costume, epoca inizio Novecento, che è da attribuire a un pittore romeno: valore 3 milioni. Purtroppo pendola a torre, per le sue dimensioni, trova scarso interesse nel mondo dell'antiquariato e la si può ai 2 - 3 milioni. Modesto invece il valore dei vasi di Delft, poco più un milione».

★Incredibile quanti «ritratti» si trovino nelle Da Padova scrive M.P.C. («Usate solo le iniziali, per favore»): «Ho un dipinto, olio su tela, misure per cm, di cui vi unisco due foto purtroppo di qualità mediocre. Il dipinto proviene da Bergamo e appartiene alla mia famiglia da sempre. Posso averne una valutazione?».

Secondo il nostro esperto «si tratta di bel ritratto di scuola veneta eseguito tra la fine del XVI secolo e l'inizio del XVII. Ri dei modi di dipingere del Tintoretto. E' un quadro piacevole, anche se un po' austero». La stima si aggira intorno ai 10 - 12 milioni.

★Un abbonato invia la fotografia di un quadro «tramandato diverse volte in famiglia, appeso a una parete di da oltre cent'anni». Precisa: «Misura 102 per 75 cm; la cornice è di gesso. Il dipinto non è firmato. E' possibile conoscere di che epoca è ed eventualmente il valore?».

Anche in questo caso si tratta di un ritratto donna, una dama che accarezza un cagnolino seduto su un piccolo tavolo, sullo sfondo un monumento come un arco di trionfo. Il professor Viglieno Cossalino lo considera «un buon ritratto, eseguito nella seconda metà del Settecento». Aggiunge: «Potrebbe essere di scuola francese, per confermare tale tesi bisognerebbe esaminarlo dal vivo, poiché la foto è molto poco chiara. Il valore attribuibile è dai 5 ai 6 milioni».

★Teresa dalla provincia di Torino («Non scrivete altro, perché temo visite... indesiderate»): «Dopo aver letto tante belle risposte mi sono lasciata trascinare a scrivervi. La casa dei miei nonni rigurgita di.. anticaglie, ma c'è un orologio da tavola, in ottimo stato, sotto una campana ovale di vetro,che mi incuriosisce di più. Ha un valore?». E' un bell'orologio francese - assicura l'esperto - con parti in bronzo e ottone e riporti in tartaruga; risale alla seconda metà dell'Ottocento. Può valere dai 4 ai 5 milioni.

Zinzanetta

JOB CENTRE
CENTRO PER LA TRANSIZIONE AL LAVORO

A Genova una nuova proposta per la ricerca attiva del lavoro

Perché il Job

Il Comune di Genova ha inserito nell'ambito dell'Iniziativa Comunitaria Zenit-Urban, che riguarda la riqualificazione urbana di Sestri e Cornigliano, un "centro per la transizione al lavoro" di interesse cittadino: il **Job Centre.**

Perchè? Forse perché oggi è un problema non solo l'accesso (anche se molte persone, soprattutto giovani, restano troppo tempo "ai bordi del campo") ma è in discussione l'intero rapporto tra le persone ed il lavoro.

In questo quadro le persone, in particolare i giovani, si trovano da soli, in una terra di nessuno, dove le vecchie regole ed i vecchi comportamenti non producono più risultati e non sono più affidabili, dove trovare informazioni, capire cosa è meglio fare, che strada prendere o anche semplicemente essere attivi è spesso difficile.

Il lavoro è ancora identità, socializzazione, autonomia: la mancanza di lavoro, percorsi comunque frammentati e incerti pongono le persone in una situazione di identità "debole" la frustrazione toglie fiducia in sè riducendo ancora di più la possibilità di trovare una strada accettabile per costruire un'identità di sè come lavoratore.

Molte iniziative sono state prese, in primo luogo dalla formazione professionale, dalla scuola e dall'università per rinforzare e rimettere in gioco le persone.

L'iniziativa del **Job** nasce dall'esperienza originale di relazione con i giovani ed i disoccupati, degli sportelli della rete cittadina di informazione ed orientamento. Nasce quindi a partire da alcuni bisogni fondamentali.

- uno spazio riconoscibile accogliente
- un aiuto realizzare il proprio percorso
- strumenti adeguati

Il **Job Centre** è innanzitutto "un luogo" (anzi un insieme di diversi spazi) dove le persone possono documentarsi, fare il punto, organizzarsi per il lavoro.

In questo spazio le persone possono usufruire della professionalità e dell'attenzione di operatori professionali, ed avvantaggiarsi, se lo desiderano, dello scambio e della solidarietà degli altri, ciò non esclude la fatica e la difficoltà di chi cerca lavoro ma lo può aiutare a "farci i conti".

Il **Job** è anche un laboratorio attivo (il progetto dura sino al 2001) dove in collaborazione con esperienze liguri, italiane ed europee, con l'Università, l'Agenzia per l'impiego, la Regione, la Provincia di Genova, si sperimentano nuove modalità come i club per la ricerca attiva e il bilancio di competenze e si utilizzano e progettano nuovi strumenti.

I Promotori del Job Centre

Acli Movimento Primo Lavoro
Agenzia per l'Impiego
Centro per il lavoro CGIL
Centro solidarietà compagnia delle opere
CGIL
CISL
Comune di Genova
Federazione Regionale Solidarietà e Lavoro
Provincia di Genova
Regione Liguria
Sportello orientamento Lavoro UIL
Sportello Giovani CISL
UIL

Per lo sviluppo di progetti particolari il Job Centre collabora anche con:

Centro Interistituzionale di Bilancio di Competenze di Strasburgo
Centro Risorse Europeo per l'Orientamento
Di.S.A. Università di Genova
Ente Bilaterale Ligure per l'Artigianato
Centro Ligure per la Produttività della CC.I.AA.
B.I.C. Liguria

IL JOB CENTRE SI TROVA IN VIA MURATORI N°7 - GENOVA CORNIGLIANO
TEL. 010/6480515

La via per il Job

In diversi quartieri cittadini sono presenti agenzie di informazione per disoccupati che forniscono le prime informazioni e raccolgono le iscrizioni di quanti sono intenzionati a utilizzare tirocini e Club. Presso tali agenzie le persone interessate riflettono, con l'aiuto degli operatori, su quali attività offerte dal Job Centre rispondano meglio ai propri interessi. .
La riflessione prosegue poi al Job Centre attraverso incontri di gruppo e colloqui individuali, nei quali si definiscono meglio gli obiettivi.
Quindi gli operatori del Job Centre, collaborando con le persone orientate al tirocinio, attivano le risorse per individuare l'ambito aziendale in cui svolgere l'esperienza formativa; mentre insieme a quanti hanno scelto di partecipare ad un Club, definiscono le attività e i lavori di gruppo.

Una biblioteca multimediale per cercare lavoro

Come ben sa chiunque sia alla ricerca di un'occupazione, orientarsi nella ricerca del lavoro non è affatto facile. Come fare ad esempio per trovare informazioni sulle tendenze dell'economia? per approfondire le conoscenze su una certa professione? trovare gli indirizzi di aziende di un certo settore economico? o anche per trovare i corsi di formazione dopo il diploma?
Il Centro di Documentazione del Job Centre dà, finalmente, una risposta a questi (e altri) problemi. In uno spazio, organizzato ad accogliente, aperto a tutta la cittadinanza (orari indicati a seguito) è possibile ottenere, gratuitamente, informazioni, sulle offerte di lavoro, sulla formazione, sulla legislazione ed altro ancora.
A chi è impegnato nella ricerca di una sua collocazione professionale è offerta, ad esempio, la possibilità di conoscere in maniera approfondita tutto ciò che bisogna sapere su una determinata professione, consultando pubblicazioni che descrivono percorsi formativi, requisiti, attività e percorsi di carriera di circa 800 professioni Inoltre è possibile fare dei test informatizzati di autovalutazione dei propri interessi ed attitudini per scoprire per quale settore o mansione si è portati.
Il Job Centre offre inoltre a tutti l'opportunità di accedere ad Internet da 8 postazioni di p.c.
La navigazione è riservata ad esperti è stata infatti creata una modalità per navigare facile ed anche per chi è avvezzo a questi strumenti.
Queste le cose più salienti; ma il Job Centre si può anche a disposizione computer e stampante per scrivere il proprio curriculum vitae con l'ausilio di testi ad hoc sull'argomento. E magari inviarlo al in Internet che pubblicano le ricerche di lavoro. O consultare i giornali che pubblicano di ricerca personale, o i contratti collettivi nazionali di lavoro nella versione più aggiornata.
La filosofia del centro di documentazione è quella di rendere la consultazione ed accessibile in modo che ognuno possa e autonomamente, senza l'intervento di un operatore. Però gli esperti del Job Centre a disposizione di tutti gli utenti per guidare la loro consultazione in base alle specifiche esigenze.

Orari: martedì, mercoledì, giovedì, dalle 10.00 alle 17.00, lunedì e venerdì 10.00 13.00

Informati è meglio!

I laboratori di orientamento

tralle di incontri di gruppo che forniscono volta in volta validi strumenti di sostegno lungo la della ricerca attiva del lavoro: i laboratori costituiscono delle occasioni per informarsi, riflettere ed interagire con un esperto, su temi di immediato interesse per tutti i disoccupati:
Mercato del lavoro: realtà lavorativa, i soggetti, il quadro normativo, scenario economico, le figure professionali e le scolarità più richieste, le mansioni e gli inquadramenti contrattuali; il CCNL
MERCOLEDÌ OTTOBRE 1 998 -9.00-1 4.00
Legislazione: I contratti e le leggi del lavoro, comprese le novità legislative (lavoro temporaneo, tirocini formativi, job-sharing)
GIOVEDÌ OTTOBRE -9.00-14.00
Motivazioni e interessi professionali: percezione della realtà lavorativa discussioni gruppo (segue un colloquio individuale su appuntamento)
Strumenti di attiva: esercitazioni pratiche (curriculum vitae, lettera accompagnamento, telefonate, inserzioni, ecc.)
VENERDÌ 23 OTTOBRE -9.00-17.00
Ricerca aziende: domanda e offerta, raccolta delle informazioni, piano d'azione Selezione colloqui: selezione dal punto di vista del candidato dell'azienda, esercitazioni sul colloquio individuale e di gruppo
MARTEDÌ 20 -9.00 -17.00 Per informazioni o iscriversi ci si può rivolgere alle agenzie territoriali (vedi riquadro nella pagina) o direttamente al **Job Centre.**

Vado a lavorare da solo!

Il come, dove e quando del lavoro in proprio. Il lavoro autonomo e l'imprenditoria completano ed arricchiscono opportunità del mondo del lavoro. Ecco percorso facilmente accessibile: si inizia con informazioni di base, si passa attraverso l'analisi dell'idea imprenditoriale e si prosegue fino alla realizzazione progetto. Tutto questo confrontandosi con consulenti specializzati sui temi dell'impresa e con il sostegno di un operatore che collabora con il futuro imprenditore nel mantenere costantemente illuminata tutta la via da percorrere durante realizzazione dell'impresa.
Si comincia a conoscere le possibilità di mettersi in proprio il laboratorio presentato dall'esperto del Centro Ligure per la Produttività della Camera di Commercio (CLP) Imprenditorialità e creazione d'impresa. Durante l'incontro potrete assistere alla presentazione del CLP e di alcuni uffici Camera di Commercio, scoprire strada possibile che porta dall'idea progettuale al piano di impresa ed ottenere informazioni utili sulle procedure amministrative e le agevolazioni finanziarie Si prosegue con l'approfondimento del proprio progetto durante il laboratorio **Piani d'impresa:**
giovedì 21 ottobre
dalle 9.00 alle 13.00 potrete presentare la idea un esperto BIC Liguria, farne un'analisi di massima, e più in generale dedurre ed identificare i criteri di realizzabilità e modalità di attuazione di nuova impresa.
È possibile partecipare persino a gruppi di persone che presentano in progetto comune: fate avere al Job Centre bozza o breve relazione del vostro progetto entro mercoledì 21.

Per informazioni ed iscriversi, le modalità sono le stesse dei laboratori di orientamento.

JOB CLUB L'UNIONE FA LA FORZA

Oggi più che mai si può affermare che cercare lavoro è un lavoro. La difficoltà diffusa di trovare un'occupazione richiede un bagaglio fornito dei "ferri del mestiere" per affrontare in modo efficace la ricerca d'impiego. Strumenti e strategie di ricerca già diffusi e utilizzati in altri stati europei sono ancora per lo più sconosciuti nel nostro paese. E' il caso del "Job Club" inglese e del "Cercle de recherche d'emploi" francese che utilizzano con successo il gruppo come base per la ricerca del lavoro.
Il Job Centre offre la possibilità di partecipare a gruppi di ricerca attiva di lavoro (denominati Club per la ricerca attiva di lavoro). In questi gruppi, composti da 8/12 giovani fino ai 35 anni, ognuno elabora il proprio progetto professionale, sviluppa la sua capacità di proporsi sul mercato e realizza azioni concrete di ricerca del lavoro.
Il Job Center offre la possibilità di partecipare a gruppi di ricerca attiva di lavoro (denominati Club per la ricerca attiva di lavoro). In questi gruppi composti da 8/12 giovani fino a 35 anni, ognuno elabora il primo progetto professionale, sviluppa la sua capacità di proporsi sul mercato e realizza azioni concrete di ricerca del lavoro.
Il Job Centre mette a disposizione del gruppo uno spazio attrezzato con computer, telefoni, fax e fotocopiatrice, i materiali del Centro di Documentazione e due operatori che facilitano la attività del gruppo e che supportano l'organizzazione della ricerca individuale.
I giovani usano il gruppo per confrontare le proprie esperienze, verificare il proprio "lavoro" di ricerca d'impiego, scambiarsi informazioni e indicazioni al fine di allargare la propria rete di relazioni all'interno del mondo del lavoro.
Il gruppo è utile da un lato quale sostegno che rimotiva continuamente chi è in cerca di lavoro, dall'altro quale punto di confronto che permette di verificare i propri progetti ed avvicinarli alla realtà.
Ai gruppi di ricerca attiva di lavoro si accede prendendo contatto con le agenzie indicate nella pagina.

Tirocinio: primo passo verso il lavoro

Per trovare lavoro serve esperienza. Questo è ormai divenuto il leit-motiv di molti, troppi, colloqui di selezione. Ma da qualche parte bisogna cominciare! Una possibilità è rappresentata dal tirocinio che costituisce un rapporto di lavoro ma rappresenta la possibilità di fare un'esperienza reale in azienda colmando le eventuali carenze formative e facendo esperienza "sul campo". Vivere in azienda rappresenta infatti, per il tirocinante una più approfondita enza dell'attività o della professione da lui scelta, un'esperienza professionale cui arricchire il proprio curriculum vitae un'occasione per aumentare la consapevolezza delle proprie attitudini, capacità e competenze.
Per l'azienda, d'altro canto, vi è la possibilità esplorare le potenzialità una persona in maniera ben più approfondita che attraverso semplice colloquio ed eventualmente di effettuare inserimenti lavorativi di giovani "promettenti".
Job Centre offre ai giovani, sotto i 35 anni, la possibilità di fare un tirocinio durata 3 mesi, di cui il Comune di Genova, in quanto promotore previsto legge, si assume gli rativi, costruito sulla base delle idee, o del progetto formativo, del candidato attraverso l'attività di consulenza degli orientatori Job Centre. A questa opportunità si accede attraverso il contatto con una delle agenzie indicate nella pagina.

Indirizzi delle agenzie di informazione e orientamento lavoro

- **Acli Movimento Primo Lavoro** - Vico Falamonica, 1/10 tel. 010 2474286
- **Ascom** - Via Cesarea, 8 tel. 010 55201
- **Centro Servizi Integrato per Immigrati** della Federazione Regionale Solidarietà e Lavoro - Via Milano, 42/A tel. 010 255423
- **Centro Solidarietà Compagnia delle Opere** - S.ta S. Anna, tel. 010 2514245
- **Centro per il Lavoro CID-CGIL** - Cornigliano - Via S. G. D'Acri, 6 tel. 010 6028475 - Bolzaneto - Via Zamperini, 11 - tel. 010 7453617
- **Federazione Regionale Solidarietà e Lavoro** - Sportello attivo per persone svantaggio sociale - Piazza Posta Vecchia, 3 tel. 010 2470737
- **Informagiovani** - Pal. Ducale P.za Matteotti, 62 R tel. 010 532465
- **Società consortile Giano** - Via Cesarea, 14 tel. 010 5762236
- **Sportello Giovani CISL** - Genova - P.za Campetto, 10/1 tel. 010 - Sestri Ponente - via Giotto, tel. 010 6503052
- **Sportello Orientamento Lavoro UIL** - P.za Colombo 4/9 tel. 010 585865

"Per saperne più sul Job Centre vieni all'incontro mensile di presentazione Martedì 27 Ottobre ore 9.30"

GESTITO DA: COMUNE DI GENOVA

CON IL CONTRIBUTO DI: REGIONE LIGURIA — PROVINCIA DI GENOVA — UNIONE EUROPEA

Pagina Realizzata da COMUNE DI GENOVA
DIREZIONE GESTIONE DEL TERRITORIO
JOB CENTRE
DIREZIONE COMUNICAZIONE
SETTORE: COMUNICAZIONE

EDIL-M
OVADA - TEL. 0143-822777
Promozionale ottobre
sanitari

LA STAMPA
GENOVA
E LEVANTE

EDIL-M
OVADA - TEL. 0143-822777
sanitari

Genova, piazza Piccapietra 9, tel. 010.59.58.879 fax 010.532.272

Preoccupazione per il Comunale

Carlo Felice: si cercano nuovi sponsor privati

Fondazione, approvato lo statuto
Ma ora servono altri finanziamenti

GENOVA. «La legge di privatizzazione è disastrosa perchè crea gravi difficoltà operative. Impone tempi forzati, vuole attirare il capitale privato ma commisura a questo l'intervento pubblico. I privati, però, intervengono solo quando un Ente è sano». Ezio Piola, consigliere d'amministrazione del Carlo Felice in rappresentanza della Regione, esprime le proprie preoccupazioni sulla Fondazione del Teatro.

Il nuovo Consiglio d'Amministrazione presieduto dal sindaco di Genova Giuseppe Pericu, è formato da Alberto Ghio (assessore comunale alle finanze e al bilancio) e Gianna Schelotto in rappresentanza del Comune, da Arturo Sacchetti in rappresentanza dello Stato e appunto da Ezio Piola. Al contrario di quanto accadeva con la vecchia legislazione, il Consiglio ha poteri alquanto rilevanti: spetta a questo organo ad esempio la nomina del Sovrintendente dal quale a sua volta dipende la scelta del direttore artistico.

La Fondazione, lentamente, sta diventando una realtà. Nei giorni scorsi è stato approvato lo Statuto che ora dovrà essere valutato a Roma prima di diventare operativo. E nel frattempo si cercano le risorse economiche, anche perchè l'operazione è tutt'altro che facile, anche perchè lo Stato continua a rinviare la definitiva ripartizione del Fondo Unico dello Spettacolo (Fus).

«A parte la Scala - dice Arturo Sacchetti - nessun Ente lirico ha trovato finora sponsor privati. E' questa una fase di transizione e noi siamo cavie di un meccanismo legislativo che ha regole precise ma pone notevoli problemi pratici. Certo da una così sensibile rivoluzione mi aspetto davvero una svolta in senso culturale, una programmazione più libera e meno succube dei vincoli della tradizione».

«Il quadro finanziario - osserva Gianna Schelotto - è deprimente. A Genova siamo vittime di una palese ingiustizia legata al fatto che la sovvenzione statale è nettamente più bassa rispetto agli altri teatri. In più il Carlo Felice non è ancora sentito come un gioiello di famiglia. E' una struttura nuova che non è entrata per il momento nel cuore dei genovesi».

«Il Comune - aggiunge Ghio - ha previsto un intervento straordinario in attesa del Fus in modo da superare il momento critico ed evitare rischi per il prossimo futuro».

La Fondazione del Carlo Felice sta decollando ma rimangono forti perplessità sulle risorse economiche

Un intervento comunale, insomma, scongiurerà un tracollo finanziario immediato, ma i problemi restano a medio e lungo termine: «Il Teatro - è il parere di Piola - potrà davvero camminare con le proprie gambe se saprà dotarsi di una solida dotazione. E questo, allo stato attuale, è tutt'altro che facile».

L'assessore Merella: stanno arrivando 40 miliardi, contiamo su altri 56

Metrò, a Brignole nel 2004

Tre anni per il tratto Caricamento-Canepari

GENOVA. «Nel 2004 dovremmo avere operativa l'intera rete della metropolitana genovese da via Canepari a Rivarolo fino alla stazione Brignole. Le tratte potrebbero essere già tutte finanziate, almeno sulla carta: si tratta di attendere gli esiti di questa Finanziaria e delle prossime, creando una catena a incastro sul piano finanziario. Il Comune, ovviamente, farà la sua parte. Ma il traguardo del 2004 è importante perchè Genova allora sarà capitale europea della cultura». L'assessore al Traffico Arcangelo Merella è sostanzialmente ottimista sull'avvenire della Metropolitana, dopo che nei giorni scorsi è giunta la conferma ufficiale dell'imminente arrivo nelle casse genovesi di 40 miliardi, stanziati dalla commissione alta vigilanza del ministero dei Trasporti.

I 40 miliardi sono destinati a finanziare il tratto via Brin-via Canepari del metrò: la sotterranea, in pratica, concluderà uno dei suoi capolinea. Oltre alla prima tranche di 40 miliardi, si conta a livello governativo di rastrellare una somma analoga nelle pieghe dei finanziamenti destinati alle aree depresse. In terza battuta si potrebbero già ottenere, nel giro di pochi mesi, Finanziaria permettendo, altri 56 miliardi che dovrebbero essere mirati al tratto Caricamento-Brignole, al quale già si lavora ancora.

Quali sono le tappe operative del «metrò», considerato che il Comune è impegnato a riversare a sua volta molte decine di miliardi sull'opera destinata a modificare il sistema del traffico in città? Dice Merellla: «Lo sforzo maggiore è concentrato a realizzare il percorso tra Principe e Caricamento che è il più impegnativo, implicando un delicatissimo scavo praticamente in riva al mare. Aggiungo che però, a questo punto, è possibile "aggredire" anche il tratto Brin-Canepari. Se non ci saranno sorprese si potrà viaggiare dal capolinea di Canepari sino a Caricamento entro il 2002». Secondo Merella, questa sarà la parte più difficile del lavoro, perchè da Caricamento a Brignole si dovrebbe sfruttare finalmente la galleria delle Grazie, da tempo abbandonata. La galleria parte infatti da piazza Cavour e raggiunge, passando sotto l'area di Sarzano, di via Ferrari, di Galleria Mazzini, la zona di piazza Corvetto. Poi si dirama in un troncone piega via Principe e un altro verso Brignole. In pratica il percorso è già tracciato e scavato. Ma è necessario rinforzare le volte, allargare i fianchi del tunnel, valutare l'impatto del treno in velocità, ubicare strategicamente le stazioni e le prese d'aria.

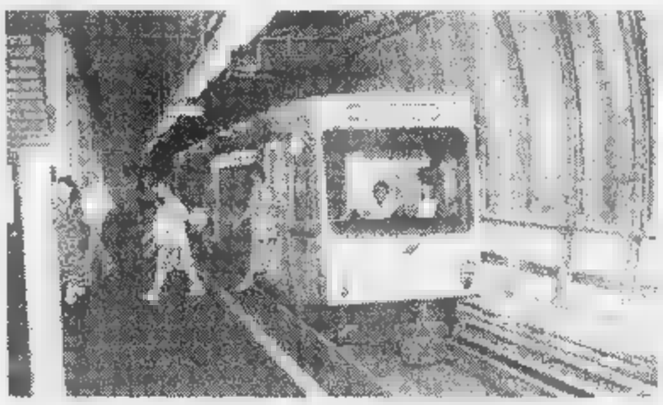

La stazione del metrò di Principe: nel 2004 la rete dovrebbe arrivare a Brignole

«Inoltre - conclude Merella - stiamo già mettendo a punto le ipotesi operative per il secondo capolinea, appunto di Brignole: vorremmo evitare di costruire una seconda stazione, recuperando un binario autonomo che consenta gli scambi con le linee ferroviarie e comunque un agevole raggiungimento delle fermate dei bus. Abbiamo già qualche di più di un'ipotesi».

Paolo Lingua

Tra i visitatori il presidente della Rai Zaccaria, e il «bello» di Beautiful, Clayton Norcross

Il Nautico chiude: un'edizione record

Anche ieri grande folla tra gli stand della Fiera

GENOVA. Il tempo grigio, il vento a una pioggerellina che è andata e venuta hanno impedito la festosa e pacifica «marcia» delle decine di migliaia di visitatori sul Salone Nautico Internazionale che questa sera alle 18,30 chiude i battenti. Il maltempo non ha guastato la festa della super regata «Mille vele» a cui hanno preso parte oltre duecento natanti di tutte le classi.

Sulla base delle prime valutazioni di massima - ma lunedì si tireranno le somme con maggiore precisione - si dovrebbe essere sullo stesso afflusso di visitatori dell'anno scorso, quando, con oltre 340 mila, si toccò uno degli apici di presenza in quasi quarant'anni. Sempre secondo i primi rilievi, sembra che il 20% dei visitatori provenga dalla Lombardia, seguita da Veneto, Piemonte e Lazio. Gli stranieri più presenti sono i francesi, seguiti dai tedeschi e dagli svizzeri.

Non è possibile, perchè mancano riscontri concreti, valutare il giro d'affari che il Salone ha innescato: c'è chi azzarda 120 miliardi, c'è chi afferma che il budget diretto e indotto potrebbe essere anche il doppio. Resta il fatto che si percepisce fisicamente un incremento di affari e una escalation di acquisti che non riguarda soltanto i «giganti del mare» ovvero gli yacht che costano molti miliardi, ma soprattutto gli scafi a vela e i gommoni che, nella nuova versione a chiglia rigida, hanno ottenuto un autentico successo, nonostante i prezzi cresciuti.

La giornata di ieri ha visto protagonista nella zona della convegnistica la Sardegna. Si è parlato diffusamente dei problemi del parco marino dell'arcipelago della Maddalena: sono state illustrate le iniziative per difendere cale, spiagge, scogliere e fondali. Per quel che riguarda invece i rapporti tra lo Stato e la Sardegna in funzione dello sviluppo del turismo: ci saranno vaste intese su turismo, cantieristica diportistica, regolamenti di navigazione e di pesca.

Anche ieri gran folla al Salone Nautico

La Guardia Costiera ha presentato ieri il volume «Vademecum del diportista» con tutte le informazioni utili (leggi, pronto soccorso, tasse e tabelle). In mattinata, proprio a questo proposito, l'Ucina ha aperto un'ampia discussione con un convegno sulle nuove norme diportistiche.

Infine, è stato messo a punto ieri mattina il «cartello» (sei soci, per adesso, ma poi destinati a diventare 14) dei porti turistici liguri per fornire servizi e informazioni ai diportisti. Il consorzio è un preludio alla creazione d'una agenzia nazionale al servizio dei porticcioli.

Tra gli ospiti d'onore della giornata, il presidente della Rai, Roberto Zaccaria, l'attore Gerri Scotti e Clayton Norcross, protagonista della fortunata serie «Beautiful».

Oggi si chiude: a bordo della nave militare «Palinuro» ci saranno le premiazioni del «Barchino d'oro» per gli espositori presenti da dieci anni e medaglie per tutte le gare e i concorsi. Arrivederci al 1999. **[p. l.]**

VENTIQUATTR'ORE

GENOVA

L'ospedale di Nervi chiude: 200 manifestanti in via Fieschi

Martedì, alle 8,30, dalla Croce Verde di Nervi partiranno quattro pullman che porteranno circa duecento anziani al Consiglio regionale. L'iniziativa è dell'Associazione Giovani per Nervi che intende sensibilizzare l'opinione pubblica sull'esigenza di salvare l'ospedale di Nervi.

POLITICA

Cossiga nel governo: preoccupati i Popolari liguri

Preoccupazione per l'allargamento della maggioranza all'Udr di Cossiga è stata espressa da diversi militanti liguri del Partito Popolare, riuniti nell'assemblea regionale. Lo stesso capogruppo in Regione, Massimiliano Costa, ha segnalato le circa 50 telefonate di protesta ricevute in Federazione e ha riferito le perplessità di molti «per il rischio di perdere in coerenza con il coinvolgimento dell'Udr nell'esecutivo».

SCUOLA

Internet in classe, conferenza al Modena

Nell'ambito di un incontro sul programma di sviluppo tecnologie didattiche del Ministero della Pubblica Istruzione, il 20 prossimo, al Teatro Modena, saranno presentate varie esperienze che all'interno del sistema scolastico stanno utilizzando Internet come ambiente educativo.

PROVINCIA

Blocco ad Arenzano, in manette tre ladri d'auto

Inseguimento e arresto nelle prime ore di ieri, nella boscaglia adiacente il casello autostradale di Arenzano. Una pattuglia del Guardia di Finanza di Prà ha incrociato una vettura con tre persone che, alla vista dei militari, si sono dati alla fuga abbandonando l'auto, risultata poi rubata. I tre, Domenico Santariello, Mario Mastrangelo e Michele Invernizio, sono stati arrestati e processati per direttissima. **[r. i.]**

Promozionale ottobre
Eccezionale: l'occasione di rinnovare la casa con le migliori marche di
sanitari-rubinetterie ed arredobagno
SCONTI REALI dal 35 al 50%
SUI LISTINI "ORIGINALI" DELLE DITTE PRODUTTRICI
1973 1998 25 ANNI EDIL-M
COMUNICAZIONE AL SINDACO IN DATA
EDIL-M
CERAMICA -SANITARI E RUBINETTERIE - MOQUETTE - PARQUETS - TUTTO PER L'EDILIZIA
OVADA (AL) - Via Molare 62 - Tel. (0143) 822777 (3 linee) - Fax (0143) 822771 - (APERTO ANCHE IL SABATO)

NUMERI UTILI

[redacted]

TURNO NOTTURNO GENOVA

Notturno permanente 20-8,30: *Ghersi*, c.so B. Ayres 18; *Europa*, c.so Europa 676; *Pescetto*, via Balbi 186.

Genova centro orario 8,30-20: *Nuova*, via San Vincenzo 148; *Del Duomo*, p.zza San Lorenzo 38; *Sarzano*, p.zza Sarzano 39; *S. Bartolomeo*, scalinata S. Bartolomeo; *N. S. della Salute*, via Bologna [redacted]; *Squeri*, c.so Torino 1.

S. Fruttuoso - Marassi orario 8,30-20: *Unione Farmaceutica*, via Torti 26. **Ora-** [redacted] **8,30-13 / 15-19,30:** *Fosone*, piazzale Parenzo 11.

San Martino, Borgoratti, Sturla, Quarto, Quinto, Nervi orario 8,30-20: *Sapeto*, via Sapeto 47; *Campert*, via Oberdan 69. **Orario 8,30-12,30 / 15,30-19,30:** *Caprera*, [redacted] Caprera 96.

Val Bisagno orario 8,30-21,30: *S. Gottar-* [redacted] via Piacenza 221.

Sampierdarena orario 8,30-21,30: *Bisio*, via Buranello 240; *S. Gaetano*, via Rolando 54.

Cornigliano-Sestri orario 8,30-21,30: *Venzano*, p.zza Massena 11; *S. Nicola*, via Borzoli 20.

[redacted] **Polcevera orario 8,30-21,30:** *Cortose*, via Jori 74. **Orario 8,30-12,30 / 15,30-20:** *Molina*, via Poli 56; *San Francesco*, via Custo 32.

Pegli-Pra-Voltri orario 8,30-21,30: *Multedo*, via Multedo 107; *Delle Catene*, vico delle Scale 3. **Orario 8,30-12,30 / 15,30-21,30:** *Palmaro*, via Prà 167.

SORI
Sori, [redacted] Cairoli 18, telefono 700.632.
RECCO
Falqui, [redacted] Roma 6, tel. 0185-74.155.
[redacted]
Mechi, via della Repubblica 4, tel. 0185-771.081.
SANTA MARGHERITA
Internazionale, piazza Martiri 2, telefono 0185-287.189.
[redacted]
Montallegro, [redacted] Libertà [redacted], tel. [redacted] 53.395.
ZOAGLI
Valere, piazza XXVII Dicembre 8, telefono 259.041.
CHIAVARI
Dei Frati, p.zza Cavour 3, telefono 0185-309.819
Rossi, [redacted] Cavour 31 (Lavagna), telefono 0185-393.317.
SESTRI LEVANTE
Internazionale, largo Colombo [redacted], telefono 0185-41.024.
[redacted]
Marcone, via Longhi 66, tel. 49.232.

[redacted]

[redacted] **unificata:** 118. **Genova:** [redacted] 851.12.36. **Camogli:** tel. 770.205. **Ruta:** tel. 771.119. **Recco:** tel. 74.234. **Santa Margherita Ligure:** tel. 287.019. **Rapallo:** tel. 50.433, 60.700. **Chiavari:** tel. 322.422, 309.655. **Cogorno:** tel. 384.620. **Lavagna:** tel. 309.947. **Sestri Levante:** tel. 41.020, 480.750. **Riva Trigoso:** tel. 41.764. **Moneglia:** tel. 49.241. **Cogoleto:** tel. 9188.366. **Sori:** tel. 700.917.

OSPEDALI

San Martino: tel. 5551; **Galliera:** tel. 56.321; **Sampierdarena:** [redacted] 41.021; **Rivarolo:** [redacted] 446.941; **Sestri P.:** [redacted] 65.651; **Gaslini** (pediatria): tel. [redacted]; **Borgo Fornari:** tel. 932.985; **Recco:** tel. 74.102; **S. Margherita:** tel. 283.511; **Rapallo:** tel. 50.231; **Lavagna:** tel. 32.91; **Cogoleto:** tel. 918.3456.

GUARDIA MEDICA

Notturna prefestiva e festiva:
Genova, Bogliasco, Pieve Ligure, Arenzano, Cogoleto: tel. 354.022. Pediatra (a pagam.) 542 776. **Recco, Camogli:** tel. 60.333. **Nel Comuni di Chiavari, Rapallo, S. Margherita, Lavagna, Borzonasca, S. Stefano, Cicagna e Varese Lig. la guardia medica si chiama formando il 118 oppure il 167 - 55.44.33.**

FERROVIE

F.S. [redacted] 7-21
Genova: tel. 284.081
Camogli: 771.137
Recco: 771.134
Santa Margherita: 286.630
Rapallo: 231.000
Zoagli: 259.358
Chiavari: 324.369
Sestri Levante: 41.050
Riva Trigoso: 41.217
Cogoleto: 9181.765
Moneglia: 49.705

TAXI

Genova Radiotaxi: tel. 59661; Recco: tel. 74032; Camogli: 771.143; Portofino: 269.286; S. Margherita Ligure: 286.508 - 287.998; Rapallo: 55.858, 54.474, 50.048, 55.868, 55.969, 50.317, 60.647; Zoagli: 259.385; Chiavari: 308.284, 305.522; Lavagna: 392.098, 393.18.22; Sestri Levante: 41.277, 41.278; Sori: 700.396.

[redacted]

AMT Genova: 558.2414
Tigullio Trasp.: Chiavari: 313.851
Sestri L.: 41.384 - 480.865 - 47.751
Rapallo: 54.509 - 51.308 - 54.508

[redacted] **DI** [redacted]

[redacted]: tel. 267.451;
[redacted] **Margherita:** [redacted].029

[redacted] **FORESTALE**

Genova: tel. 566.831 - [redacted]
Casarza Ligure: tel. 467.141
Borzonasca: tel. 340.016
Cicagna: tel. 92.035
Rezzoaglio: tel. 97.043
Santo Stefano d'Aveto: tel. 96.072

IL TEMPO IN LIGURIA

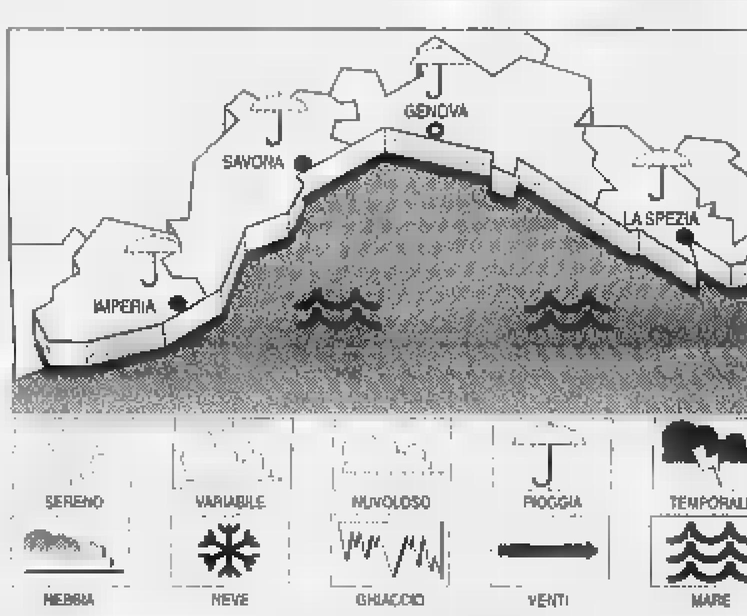

TEMPO [redacted] Passaggio di un sistema frontale freddo che apporterà nuvolosità irregolare con possibilità di isolate precipitazioni, vento debole-moderato, mare poco mosso-mosso, temperatura stazionaria. **Tempo previsto per domani.** Cielo nuvoloso, vento moderato, mare mosso, temp. in flessione.
[redacted] **DI IERI.** Temp. del mare 19 °C; umidità relativa 80%; pioggia 0 mm; vento Sud Est - Sud Ovest, velocità 6-10 km. Cielo nuvoloso; [redacted] poco mosso; pres. [redacted]. 1020 mb (tend.: diminuzione).

TEMPERATURE DI IERI

Genova	max **21**	min **17**
Savona	max **20**	min **14**
Imperia	max **20**	min **15**

[redacted] **FA A IMPERIA**
Max: [redacted]; min: **13;** temp. mare **23 °C**

Il [redacted] sorge alle 7,45 [redacted] tramonta [redacted] 18,39. **La Luna** [redacted] leva alle 5,35 [redacted] cala alle 18,07 (fase calante).

Dati gentilmente forniti dall'Osservatorio meteorologico [redacted] Comune [redacted] Imperia e dal Centro Meteo Mursia [redacted] Portofino.

STASERA [redacted] CINEMA E [redacted] ATRO [redacted] GENOVA

AMERICA - Sala A. Tel. 010-595.91.46. **Radiofreccia** regia L. Ligabue con S. Accorsi, L. Federico e con F. Guccini. Or.: 14,50; 17,30; 20,10; 22,50.

AMERICA - Sala B. T[redacted]. 010-595.91.46. **Elizabeth**, [redacted] S. Kapur, con C. Blanchett, G. Rush. Or.: 15; 17,30; 20; 22.30.

ARISTON 1. Tel. 010-247.35.49. **Sliding doors** regia P. Howitt con G. Paltrow, J. Hannah. Or.: 15,30; 17,45; 20,10; 22,30.

ARISTON 2. Tel. 010-247.35.49. **Lola corre** [redacted] T. Tykwer con F. Potente, M. Bleibtreu. Or.: 15,45; 17,30; 19,15; 20,45; 22,30.

[redacted]**TUS.** Tel. 010-566.810. **Tutti pazzi per Mary.** Or.: 15; 17,30; 20; 22,30.

CINEPLEX [redacted] **- [redacted] 1.** Tel. 010-254.18.20. **Delitto perfetto.** Or.: 15,45; 18; 20,15; 22.30; 0,30.

[redacted] **ANTICO - [redacted] 2.** Tel. 010-254.18.20. [redacted] regia M. Bay con B. [redacted], B. Affleck. Or.: 14,30; 17,05; 19,55; 22,45.

CINEPLEX PORTO ANTICO - [redacted]. Tel. 010-254.18.20. **L'uomo che sussurrava ai cavalli** regia R. R[redacted]ford con K. [redacted] Thomas, R. Redford. [redacted]: 15; 18,30; 22.

CINEPLEX PORTO [redacted] **- [redacted].** Tel. 010-254.18.20. [redacted] regia L. Ligabue con S. Accorsi, L. Federico e con F. Guccini. Or.: 15,45; 18; 20,15; 22,30; 0,40.

[redacted] **PORTO ANTICO - [redacted].** Tel. 010-254.18.20. **Small soldiers.** Or.: 15; 17,30; 20; 22,30; 0,40.

CINEPLEX PORTO ANTICO - [redacted] 6. Tel. 010-254.18.20. **Tutti pazzi** [redacted] **Mary.** Or.: 15; 17,30; 20; 22,30; 0,40.

[redacted] **- Sala 7.** Tel. 010-254.18.20. **Il signor Quindicipalle.** Or.: 15,45; 18; 20,15; 22,30; 0,30.

CINEPLEX PORTO ANTICO - Sala Maestrale. Tel. 010-275.89.30. [redacted] **Cedrone** regia C. Verdone con Carlo Verdone. [redacted]: 15; 16,55; 18,50; 20,45; 22,40; 0,35.

[redacted] **ANTICO - [redacted] Grecale.** Tel. 010-275.89.30. [redacted] **Truman** [redacted]. Or.: 15,30; 17,45; 20; 22,15.

CORALLO 1. Tel. 010-586.419. **Il Papocchio** regia R. Arbore con R. Benigni, R. Arbore. Or.: 15,45; 18; 20,15; 22,30.

[redacted]**LO 2.** Tel. 010-586.419. **Racconto** [redacted], regia E. Rohmer, con M. Rivière, B. Romand. Or.: 15,30; 17,50; 20,10; 22,30.

EUROPA. Tel. 010-377.95.35. **I giardini** [redacted] regia A. D'Alatri con K. Rossi Stuart. Or.: 20,40; 22,30. Chiuso il lunedì.

LUX. Tel. 010-551.591. [redacted] **cedrone** regia C. Verdone con Carlo Verdone. Or.: 15,15; 17,10; 19; 21; 23.

[redacted]. Tel. 010-362.82.96. **Small soldiers.** [redacted]: 15,30; 17,50; 20,10; 22,30. (Chiuso il lunedì).

OLIMPIA. Tel. 010-581.415. **Così ridevano** regia G. Amelio, con E. Lo Verso, F. Giuffrida. Or.: 15,30; 17,50; 20,10; 22,30.

ORFEO. Tel. 010-564.849. [redacted] **cedrone** regia C. Verdone con Carlo Verdone. Or.: 15; 16,55; 18,50; 20,45; 22,40.

RITZ D'ESSAI. Tel. 010-314.141. **The Truman show,** con Jim Carrey. [redacted]: 15,30; 17,45; 20.15; 22.30.

UNIVERSALE - PALAZZO DELLO SPETTACOLO - Sala 1. Tel. 010-582.461. **Il signor Quindicipalle** regia F. Nuti con S. Ferilli, F. Nuti. Or.: 15,30; 17,50; 20,10; 22,30.

UNIVERSALE - PALAZZO DELLO SPETTACOLO - Sala 2. L'uomo che sussurrava ai cavalli regia R. Redford con K. [redacted]as, R. Redford. Or.: 15,30; 18,45; [redacted]

[redacted] **- PALAZZO [redacted] SPETTACOLO - [redacted] 3.** [redacted] **giorni, sette notti** regia I. Reitman con H. Ford, A. Heche. [redacted]: 15.30; 17,50; 20,10; 22,30.

VERDI. Tel. 010-562.137. **Delitto perfetto**, regia A. [redacted] Or.: 15; 17,30; 20; 22,30.

[redacted] **ROSSE.** [redacted] tel. 010-413.838; **ALCIONE** [redacted] 010-814.965; **CENTRALE 1** [redacted] telefono 010-580.360; [redacted] telefono 010-281.566; [redacted] telefono [redacted] 299.967.

CINECLUB

[redacted] Ore 14,30; 16,15 [redacted]. Ore 18,30; 20,30; 22,30 **I piccoli maestri**.

[redacted]. Tel. 010-570.23.48. Ore 19 **The man in** [redacted] **iron mask.** Ore 21,15 **Pioggi**[redacted].

FRITZ LANG. [redacted] 010-219.768. **Le parole amore** [redacted] regia M. Calopresti con V. B. Tedeschi, F. Bentivoglio. Ore 21,15.

LUMIERE. Tel. 010-505.936. **L'albero delle** [redacted] regia F. Archibugi, con V. Golino, S. Rubini.

NICKELODEON. [redacted] 010-589.640. **Tu ridi,** regia P.V. Taviani, con T. Ferro, A. Albanese, L. Arena.

[redacted]
ARENA ESTIVA ITALIA. RIPOSO.

[redacted]
[redacted]. Tel. 010-698.12.00. **Gallo cedrone** regia C. Verdone con Carlo Verdone. Or.: 15; 16,50; 18,40; 20,30; 22,10; martedì 20; 22,30.

[redacted]
[redacted]. Telefono 010-957.71.30. **La città degli angeli** regia B. Silberling con N. Cage, M. Ryan. Ore 21,15.

[redacted]
S. SIRO. Tel. 010-320.25.64. **The Truman show** regia P. Weir [redacted] J. Carrey, L. Linney. Or.: 20,30; 22,30.

[redacted]
[redacted]. [redacted] 010-613.61.36. **The Truman show,** regia P. Weir, [redacted] J. Carrey, L. Linney. Or.: 20,20; 22,30. Sab.-dom. 15,30; 17,45; 20,20; 22,30.

[redacted]
CENTRALE. Tel. 0185-286.033. [redacted] **per Mary.** Or.: 16; 18,05; 20,10; 22,20. Lire 10.000; [redacted].

[redacted]
AUGUSTUS. Tel. 0185-619.51. **Small soldiers.** Or.: 20,20; 22,20. Lire 10.000; 5000.

GRIFONE. Tel. 0185-507.61. **Delitto perfetto** regia A. Davis con M. Douglas, G. Paltrow. Or.: 16,10; 18.15; 20,20; 22,20.

[redacted]
[redacted] 0185-363.274. **Gallo cedrone,** regia C. Verdone, con C. Verdone, [redacted] Orioli. [redacted]: 15,30; 17,10; 18,50; [redacted]; 22,30.

MIGNON. Tel. 0185-309.694. **The Truman show,** regia P. Weir, con J. Carrey, L. Linney. Or.: 16,15; 18,15; 20,15; 22,30. Dom. 15,30; 17,45; 20,15; 22,30.

[redacted]
[redacted]. [redacted] 0185-41.505. **L'uomo che** [redacted] **ai** [redacted] regia R. Redford con R. Redford. [redacted]: 19; 22; sab.-dom. 16; 19; 22. Lire 10.000; 6000.

TEATRI

[redacted] **FELICE.** [redacted]. 010-589.329 / 010-591.697. Concerto sinfonico. Direttore [redacted] Oren. [redacted] K. Tannenbaun. Ore 16.

TEATRO STABILE - Teatro della Corte. Tel. 010-534.22.00. **Il ventaglio** [redacted] **lady** [redacted] di O. Wilde, regia [redacted] Sciaccaluga, con A. Jonasson, S. Romano. Ore 16. Lire 43.000; 30.000.

[redacted] **- S. Duse.** Telefono 010-534.22.00. RIPOSO. [redacted] per **Un'indimenticabile** [redacted], [redacted] A. Campanile, con P. Degli Esposti. Regia A. Calenda. Lire 43.000; 30.000.

POLITEAMA GENOVESE. Tel. 010-839.3589. RIPOSO. Domani I Cavalli Marci in **Prete-** [redacted] **ottobre**, scene [redacted] R. Rebaudengo e M. Torre. Ore 21.30. Posto unico [redacted].

TEATRO [redacted] Tel. 010-247.07.93. RIPOSO. Riprendono [redacted] le recite de **I persiani alla** [redacted] **mare**.

TEATRO [redacted] **- Sala Gino Campana.** Tel. 010-247.07.93. RIPOSO.

TEATRO TOSSE - Sala Agorà. Telefono 010-247.07.93. RIPOSO.

[redacted] **(Sampierdarena).** Tel. 010-247.41.66. [redacted].

[redacted] **GARAGE** - [redacted]. [redacted]. 010-510.731. Spianata dell'Acquasola. RIPOSO.

A SAVONA

[redacted]
[redacted] **Concerto dell'Orchestra filarmonica russa.** Ore 16,30. Lire 32.000.

ASTOR. Tel. 854.527. **Delitto perfetto.** [redacted]: 15,45; 18; 20,15; 22,30. Lire 12.000; 8000; 7000.

DIANA 1. Tel. 019-825.714. **The Truman** [redacted] Orario: 15,45; 18; 20,15; 22,30. Lire 12.000; 8000; 7000.

[redacted]. Tel. 019-825.714. [redacted] **giorni** [redacted]. Or.: 15,45; 18; 20,15; 22,30. Lire 12.000; 8000; 7000.

[redacted]. [redacted]. 019-825.714. [redacted] **signor Quindicipalle.** Orario: 15,45; 18; 20,15; 22,30. Lire 12.000; 8000; 7000.

ELDORADO. [redacted] **cedrone.** Or.: 15,45; 18; 20,15; 22,30. L. 12.000; 8000; 7000.

JOLLY. Tel. 019-850.570. **Film** [redacted] **luci rosse.** Orario: 15; 22,30. Lire 10.000; 7000; 5000.

[redacted] Tel. 019-838.63.22. **Conversazioni private.** Or.: 15,30; 17,30; 20,30; 22,30. [redacted] 8000; 7000; 5000.

SALESIANI. Un topolino sotto sfratto. Ore 16. L. 8000; [redacted].

[redacted]
[redacted]**ONEO.** Tel. 0182-640.253. **Tutti pazzi per Mary.** Or.: 20,30; 22,30; nei festivi anche spettacoli [redacted] 16,30; 18,30. Lire 10.000; 8000; 5000.

RITZ. 0182-640.427. [redacted]. Orario: 20,30; 22,30; nei prefestivi e festivi anche spett. alle 16,30; 18,30. Lire 10.000; 6000; 5000.

[redacted]
[redacted]. Tel. 0182-51.419. **Small Soldiers.** Or.: 20,30; 22,30; nei festivi anche spettacoli alle ore 16,30; 18,30. Lire 10.000; 6000; 5000.

[redacted]. Tel. 0182-50.997. [redacted] **signor Quindicipalle.** Or.: 20.30; 22,30; [redacted] prefestivi e festivi anche spett. alle 16,30; 18,30. [redacted] 10.000; 6000; 5000.

A [redacted]

[redacted]
CAVOUR. Tel. 0183-61.978. Prenotazioni aperte per **Madama Butterfly.** Inf. 0183-619.78.

CENTRALE. Tel. 0183-63,871. **Small sol-** [redacted]. Or.: 16; ult. 22,30. [redacted] 10.000; rid. 7000.

DANTE. Tel. 0183-293.820. **Gallo cedrone.** Or.: 15; ult. 22,30. Lire 10.000; 7000.

IMPERIA. Tel. 0183-292.745. [redacted] **spada magica.** Or.: 15; ult. 22,30. L. 10.000; [redacted].

[redacted]
[redacted]. Tel. 0183-495.930. [redacted] **Truman** [redacted]. Or.: 15,30; ult. 22,40. Lire 10.000; rid. 7000.

[redacted]
[redacted] Tel. 0184-43.[redacted]. **Godzilla.** Or.: 15; ult. 21,15.

[redacted]
OLIMPIA. Tel. 0184-261.955. **La città degli angeli.** Or.: 14,30; ult. 22,30.

[redacted]
[redacted] Tel. 0184-208.049. **Armageddon.** Ore 15 e 21,15.

[redacted]
DON BOSCO. Il dottor Dolittle. Ore 15 e 17.

[redacted]
ARISTON. [redacted]. 0184-506.060. **Radiofreccia.** Orario: 15,30; [redacted]. 22,30. L. 12.000.

[redacted] **RITZ.** [redacted]. 0184-506.060. **L'uomo che** [redacted] **ai** [redacted]. Or.: 15,30; ult. 22,30. Lire 12.000.

ARISTON ROOF - Sala 1. Tel. 0184-506.060. **Small Sol**[redacted]. Or.: 15,30; ult. 22,30. Lire 12.000.

[redacted] **ROOF - Sala 2.** Tel. [redacted], **Il signor Quindicipalle.** Or.: 15,30; ult. 22,30. Lire 12.000.

Reval Ottaviani

Tra fantasia • e scienza

Primo Levi
Il fabbricante di specchi
Racconti e saggi

Prefazione di Lorenzo Mondo
«Documenti e testimonianze» 4
pp. XVIII-198
con 10 disegni di Emanuele Luzzati
L. 25.000

Il libro offre un ventaglio degli interessi umani ed espressivi di Primo Levi. Dall'esperienza del lager, documento di lavoro tenace della memoria offesa, alla passione dell' uomo di scienza, che assume insospettate proiezioni «metafisiche» e dà vita [redacted] storie avvincenti su un piano più propriamente fantastico. Pagine di un indimenticabile scrittore, pervase da grande limpidezza, da fiducia nelle risorse della vita, animate da fragranza morale appe[redacted] velata di ironia.

I LIBRI DE LA STAMPA

Gli abbonati a «La Stampa» hanno diritto a [redacted] sconto del [redacted] acquistando il volume presso il Salone di [redacted] Roma [redacted] a Torino o richiedendolo contrassegno all'Editrice [redacted] Stampa, Ufficio «Edizioni librarie», [redacted] Marenco 32, 10126 Torino (fax 011-6568.933)

I VOLUMI DE «LA STAMPA», DISTRIBUITI DA RCS [redacted] OPERE, [redacted] IN VENDITA NELLE MIGLIORI LIBRERIE

ELEZIONI

Sestri Levante: la candidata a sindaco è un medico, già assessore nel 1994

«Bisogna cambiare metodo»

Il Polo punta su Anna Maria Gandolfo

Anna Maria Gandolfo

LEVANTE. Anna Maria Gandolfo, 41 anni, medico chirurgo con specializzazione in odontostomatologia, è il candidato a sindaco del Polo. L'aspirante sindaco ha già avuto un'esperienza di politica amministrativa nel '94 quando è stata chiamata, dall'allora sindaco Giovanni Traversaro, a ricoprire l'incarico di assessore ai servizi sociali e ambiente: si deve a lei il merito del trasferimento del reparto Pneumologia nell'ospedale sestrese e l'inserimento di un medico geriatra nella casa di riposo comunale.

All'incontro con i giornalisti, Anna Gandolfo ha subito messo in chiaro di che cosa si sarebbe parlato durante l'incontro: «Non scenderò in particolari di ciò che ritengo necessario per Sestri Levante, per i suoi cittadini. Basta girare per le strade, comunicare con i cittadini, ascoltarli». Il girare per le strade e ascoltare i problemi dei cittadini non farebbe una grinza come ragionamento e se si fosse trattato, nel caso di ieri, della presentazione di un candidato a sindaco, quindi di una proposta che mira ad un cambiamento, di un programma insomma. La candidata del Polo, che a Sestri Levante si presenta unito nelle tre componenti (Forza Italia, An e Ccd), ha preferito invece presentarsi anticipando quella che a suo avviso «deve essere la metodologia, nonché la personalità di un sindaco, di un'amministrazione, per un Comune come quello di Sestri Levante». Ha spiegato che «la conoscenza e il convincimento di tutte le problematiche sestresi è il punto di partenza, ma non sufficienti a dare delle risposte senza un coinvolgimento, un'assunzione di responsabilità in prima persona».

Parole abbastanza ermetiche. Poi ha spiegato più chiaramente che il Polo crede che sia necessario «ripensare a Sestri Levante». Questo significa «imparare ad ascoltare la realtà sociale con occhi diversi, uscire dalle nostre stanze di amministratori, vivere il territorio, andare oltre il territorio, essere costantemente informati sui rapidissimi cambiamenti nazionali ed internazionali».

In altre parole Anna Gandolfo sostiene che non ci si può più proporre amministratori «che mettono pezze qua e là. Questo è il metodo per concludere nulla e si continuerà a non concludere nulla se non si ristruttura il modo in cui i Comuni sono gestiti e finanziati».

Per Gabriella Mondello, coordinatrice provinciale di Forza Italia, «la situazione di Sestri Levante non è bella. Occorre una donna alla guida della cittadina perchè la donna ha quelle concretezze che spesso mancano agli uomini». Fabio Broglia, esponente del Ccd: «Siamo concordi sul programma candidato a sindaco che prevede più attenzione per la gente. In città c'è una massiccia presenza di anziani, che hanno passato la vita nel campo dell'industria, a cui occorre pensare». Gualtiero Chiodini, an: «Combatteremo il sindaco un personaggio sestrese». L'on. Enrico Nan, coordinatore regionale Forza Italia: «La nostra candidata ha espresso giustamente la necessità di uscire dagli ambiti comunali e regionali. Una sfida difficile». L'on. Paolo Armaroli, deputato di An: «Con questa candidatura pensiamo di combattere ad armi pari. Comunque, "fai quello che devi, avvenga ciò che può"».

Vignolo

Un momento della presentazione della candidata a sindaco per il Polo FOTOGRAMMA

Programmi, nessun dettaglio

Mistero sugli altri nomi della lista
Soltanto An presenta i suoi uomini

SESTRI La presentazione del candidato a sindaco del Polo ieri ha avuto due momenti in cui i giornalisti presenti sono rimasti perplessi. Il primo è stato quando qualcuno ha chiesto almeno le linee del programma e la candidata a sindaco Anna Maria Gandolfo ha risposto: «Posso solo dirvi che mia figlia è bionda ed io sono una finta bionda». Particolari estremamente interessanti se si fosse trattato di una riunione salottiera, molto meno per coloro che hanno chiesto come il Polo intende governare, o comunque presentarsi al giudizio degli elettori. Sono tante le domande a cui solitamente un candidato a sindaco si sottopone, figuriamoci poi se il candidato è di centrodestra e la città, dai trascorsi più che «rossi», è guidata da una giunta progressista.

La candidata Anna Maria Gandolfo nel suo intervento di presentazione ha parlato di «rilancio economico, lavoro, sanare la piaga di una povertà». Ne ha parlato, soltanto enunciando i problemi. A chi ha chiesto che cosa intende per rilancio economico, e in cuor suo sperava di avere una risposta sul problema delle aree ex Fit - per esempio - o il porto, la candidata ha risposto: «Questa non è la sede per parlare di programma. Non occorre andare nei dettagli». Ha fulminato anche il povero cronista come se questi avesse chiesto il nome degli assessori che verrebbero eventualmente nominati in caso di vittoria del Polo.

L'onorevole Armaroli, arrivato in ritardo per questioni di viabilità, non aveva sentito la precedente risposta data da Anna Gandolfo in merito al programma e nel suo intervento ha azzardato un «punteremo sul rilancio turistico perchè...» E' stato interrotto dalla candidata a sindaco con poche e precise parole. «Scusi onorevole, questa non è la sede per parlare di programmi».

Il secondo momento di perplessità è stato vissuto quando il rappresentante locale di An ha consegnato ai giornalisti la lista dei candidati. Naturalmente è stata chiesta anche quella di Forza Italia e del Ccd. Si è saputo solo, anzi si è capito da un giro di parole di Fabio Broglia, che sarà una lista unica, nulla di più. E' stato inutile chiedere almeno il nome del capolista, di qualche personaggio di spicco. Segretissimo. Sul fatto che i giornalisti avevano in mano la lista i nomi dei candidati di An è stato spiegato che il rappresentante di Alleanza nazionale «ha approfittato della presenza dei giornalisti per consegnare la lista». Qualcuno ha pensato che forse questa doveva rimanere segreta come il programma. Gabriella Mondello ha poi detto che la ricetta per Sestri Levante la presenterà il candidato a sindaco e che «il Polo vuole fare cose diverse dagli altri, anche in come si presenta». E ci è riuscito.

[g. vi.]

ALLA RIVIERA

SAVONA

Lavori stradali: il Comune incontra i commercianti

L'amministrazione comunale invita esercenti e operatori commerciali cittadini ad un riunione pubblica domani, alle 12,30, nella sala consiliare. Verranno illustrati i lavori di pavimentazione di piazze e vie del centro storico e fornite indicazioni sui tempi e le modalità esecutive.

CHIAVARI

Vaccinazione antinfluenzale Si comincia da domani

Da domani inizia la campagna di vaccinazione antinfluenzale presso gli ambulatori dell'Asl 4. A Chiavari in corso Dante lunedì, mercoledì e giovedì; Rapallo in via Emiliani martedì e giovedì; Santa Margherita presso l'ospedale lunedì e mercoledì; Sestri Levante via Val di Canepa lunedì e martedì; Cicagna via Pian Mercato mercoledì e venerdì. Per coloro che hanno superato i 65 anni è sufficiente esibire un documento di identità. La vaccinazione è gratuita.

LAVAGNA

Al servizio di trasporto per anziani e invalidi

Il Distretto sociale che comprende i Comuni di Lavagna, Cogorno e Né ha approvato il trasporto pubblico per anziani e invalidi. Hanno diritto al servizio, effettuato dalla Tigullio, coloro che hanno compiuto 65 anni e che nel '97 non hanno superato il reddito di 6 milioni e 708 mila lire. La domanda deve essere presentata entro fine mese.

RICCO

Blitz alla bacheca dei Verdi «Un atto intimidatorio»

Ignoti hanno causato danni alla bacheca dei Verdi del «Sole che Ride», in via Roma. E' stato rotto il vetro e scarabocchiato un manifesto. Secondo il capogruppo Claudio Picasso potrebbe trattarsi di un vandalico, o forse intimidatorio, collegato al parere positivo dato dai Verdi alla riserva marina di Portofino.

RAPALLO

Vela, campionato europeo nel golfo del Tigullio

Dal 16 al 20 novembre si svolgerà a Rapallo il campionato di vela classe «Etchells», prestigiosa barca da regata tra le più veloci nel mondo. La manifestazione, destinata a diventare una classica internazionale, per il circolo nautico di Rapallo rappresenta una prova generale per il campionato mondiale del 2001. [g. vi.]

La vittima, un uomo di 73 anni, era l'amministratore di alcuni stabili di via Tortona

Lite di condominio: muore d'infarto

Dramma in un'assemblea di caseggiato a Staglieno

GENOVA. Una banale discussione per la convocazione di un'assemblea di condominio è costata la vita, giovedì scorso, ad Arturo G., 73 anni, amministratore di alcuni caseggiati di via Tortona a Staglieno.

La tragedia si è consumata in pochi minuti. La vittima, descritto da tutti come un amministratore molto scrupoloso e amante del proprio lavoro, doveva fissare la data per la convocazione di un'assemblea necessaria per l'avvio di una serie di lavori.

Alcuni condomini hanno però opposto una serie di obiezioni e la discussione è degenerata in una accesa lite. Non la prima volta, nè via Tortona si distingue sotto questo aspetto per una più vivace conflittualità. I lavori nei condomini sono ovunque motivo di polemiche, anche per l'incredibile lievitazione dei costi che mette a dura prova, spesso, tanti proprietari di appartamenti. Purtroppo, questa volta, la lite ha avuto un esito funesto.

Nell'atrio del palazzo, l'amministratore si è accasciato colpito da malore. E' stato subito soccorso da alcuni condomini che hanno chiamato gli operatori del 118. E' accorsa una pattuglia di volontari con un medico. Ma non c'è stato nulla da fare. Inutili sono risultati anche i tentativi di rianimarlo con un massaggio cardiaco. Arturo G. è morto sotto gli occhi dei costernati condomini i quali aveva poco prima litigato.

Sul posto è arrivata pure una pattuglia della polizia inviata dal commissariato di piazza Matteotti che poi ha passato la pratica al commissariato di Fruttuoso, competente per territorio.

Il magistrato di turno ha aperto un'inchiesta per verificare ogni particolare e accertare eventuali responsabilità.

I poliziotti hanno interrogato gli inquilini del palazzo dove si è verificata la disgrazia. In primistanza sono stati ascoltati i condomini con i quali l'amministratore aveva avuto lo scontro, poi anche gli altri.

La vittima godeva, sembra, di buona salute, a parte una leggera forma di diabete. Non era parso particolarmente teso nè sofferente. Semplicemente, i problemi legati ai lavori lo infastidivano lo portavano a irritarsi con certa facilità. Ma, è stato sottolineato, la lite a lui fatale era stata diversa da altre verificatesi nel passato.

La salma dell'uomo è stata trasferita all'Istituto di Medicina Legale dell'Università. Il magistrato deciderà se dare il benestare per i funerali o richiedere un'autopsia. [r. i.]

Il palazzo di via Tortona dove si è svolta l'assemblea di condominio finita in dramma

Pascoli, Antola e Dellepiane: interrogazione

Mense scolastiche problemi a Rapallo

RAPALLO. Qualcosa non funziona nell'organizzazione, anzi nelle cucine, delle mense scolastiche. Dopo i vermi trovati nella minestra e nelle verdure serviti in alcune scuole di Genova, a Rapallo è successo qualcosa di simile alle scuole Pascoli. Mercoledì scorso si è bucato un pentolone per la cottura delle vivande e ai bambini non è stato dato il pasto. Il giorno dopo, il personale della mensa ha scioperato causando la semiparalisi nella distribuzione del cibo. I consiglieri comunali del gruppo «Rapallo insieme», Domenico Cianci e Aldo Piccardo, in un'interrogazione sostengono che la situazione è precaria anche alle scuole Antola e alle Dellepiane, «dove l'ex palestra è stata trasformata in mensa. I più penalizzati sono i bambini della scuola a tempo pieno».

I consiglieri dicono che è circa tre anni che viene ripetutamente segnalato dai rappresentanti dei genitori e del consiglio di circolo lo stato di degrado dal punto di vista igienico del centro cottura i locali cucina delle scuole Pascoli. «Si tratta di incuria colposa - dicono i due consiglieri. L'attrezzatura e l'impiantistica non sono a norma, come pure l'impianto elettrico, la cappa aspirante non funziona ed è senza filtri. Oltre al pericolo per il personale addetto, che giustamente ha scioperato, le norme igieniche non possono essere rispettate visto lo stato e l'ampiezza dei locali».

Secondo Cianci e Piccardo secondo logica l'impiantistica dovrebbe essere a cura dell'amministrazione comunale. «Nel contratto, che non abbiamo letto, pare che sia neppure previsto il comportamento delle due parti in caso di emergenza o di negligenza da parte della ditta o del Comune. Le negligenze della ditta in questa settimana di emergenza sono state quotidiane e palesi a tutti gli utenti. Le grammature delle porzioni non sono state rispettate e non sono stati distribuiti i bis. La compilazione del menù è stata affidata un dietologo che il Comune ha accettato». [g. vi.]

Proposta dell'assessore provinciale Tizzoni al salone «Geo» di Calvari

Fiume Entella: un canale scolmatore per eliminare il rischio di alluvioni

CALVARI. Il vicepresidente della Provincia di Genova Paolo Tizzoni ha proposto la realizzazione di uno «scolmatore» del torrente Lavagna, tra Pianezza - a monte di Calvari - e il mare per risolvere le criticità idrauliche di San Colombano, Carasco, Cogorno, Chiavari e Lavagna: lo scolmatore abbasserebbe di molto i rischi di piena dell'Entella. Tizzoni ha lanciato l'idea a Geo, salone della pianificazione territoriale, della protezione civile e del mare che si conclude oggi nel quartiere espositivo di Calvari. La proposta, che sarà inserita nel piano di bacino del Lavagna, prevede la realizzazione di una galleria della portata di 700 metri al secondo, da utilizzare come canale scolmatore del torrente dalla Fontanabuona al mare. «L'opera - spiega Tizzoni - ridurrebbe il rischio di esondazioni per il Lavagna e l'Entella e quindi permetterebbe l'utilizzo di aree di fondovalle, allagabili, a San Colombano, Carasco, Cogorno, Chiavari e Lavagna, per usi civili, produttivi o ambientali, come i parchi fluviali».

Tizzoni ha spiegato che si può ridurre il rischio di alluvioni ad un tempo di ritorno di 200 anni e per l'Entella questo significa raggiungere una portata di 2700 metri cubi al secondo. Attualmente il tratto terminale del fiume ha una portata massima di 2000 metri captandone altri 700 con lo scolmatore sul Lavagna, raggiungerebbe l'obbiettivo di ridurre il rischio a 200 anni, come prevedono i piani di bacino che la Provincia mettendo a punto e la legge regionale sulla difesa del suolo. Per il finanziamento dell'opera, Tizzoni indica come «percorso» un patto tra la parte pubblica e i privati, per unire le risorse disponibili, e una richiesta di finanziamenti statali al ministero dei Lavori Pubblici. [g. vi.]

Un progetto per la sicurezza dell'Entella

La gente di Reisasca, Stibiveri e Casali si rivolge al prefetto

Borzonasca, la frana «infinita»

Lettera di protesta degli abitanti di tre frazioni

BORZONASCA. Gli abitanti delle frazioni Reisasca, Stibiveri e Casali da alcuni anni sono costretti a percorrere una strada completamente dissestata per raggiungere le loro abitazioni. Hanno raccolto una cinquantina di firme, in pratica quasi tutti gli abitanti delle tre frazioni, e le hanno inviate al prefetto di Genova. La strada che da Bertigaro scende alle frazioni è interrotta da una frana nei pressi della località «Casa gialla», perciò gli abitanti di Stibiveri e Casali per raggiungere la statale devono percorrere una strada che da Reisasca, poco dopo il Lago di Malanotte. Il disagio potrebbe essere contenuto se la strada alternativa, quella di Reisasca appunto, non fosse completamente dissestata.

«Il degrado totale del fondo stradale - si legge nella lettera inviata al prefetto e al sindaco di Borzonasca - è dovuto a lavori fatti effettuare dal Comune e mai terminati». Il passaggio di mezzi pesanti ha ulteriormente aggravato la situazione del manto stradale, specialmente nel tratto tra Reisasca e Stibiveri, rendendo pericolosa e quasi impossibile la viabilità. Gli abitanti delle frazioni dicono che il Comune aveva predisposto 500 milioni per la sistemazione del dissesto nei pressi di Casa gialla, ma la somma è stata «girata» alla Comunità montana. A complicare la viabilità nella strada alternativa, quella che sale dal Lago di Malanotte, è necessario superare un valletto, un ruscello che permette il transito e nella zona non si abbattono temporali e forti acquazzoni. I firmatari della protesta chiedono al prefetto un intervento, considerando che stanno vivendo questa situazione dal novembre del 1995, data in cui è franata la strada tra Casali e Bertigaro. [g. vi.]

Frane, problemi nel Levante

Viaggio nei Comuni a pochi mesi dalle consultazioni del prossimo anno

Elezioni '99, i sindaci titubanti

Nessuno ha ancora deciso la ricandidatura

CARCARE. A sei mesi dalle elezioni amministrative, la situazione politica in vista delle prossime consultazioni in Val Bormida è ancora nebulosa. Nessuno dei sindaci, infatti, almeno ufficialmente ha dichiarato cosa intende fare, se ricandidarsi ■ abbandonare la poltrona di primo cittadino.

Franco Delfino, alla guida dell'amministrazione comunale di Carcare dalle ultime elezioni, dopo le legislature di Paolo Tealdi, per ora, afferma di non aver ancora deciso nulla. Dice: «E' troppo presto per poter anticipare quello che avverrà in paese. Non abbiamo ancora fatto nessuna riunione, pertanto è assolutamente prematuro annunciare una mia eventuale ricandidatura».

Insomma, ancora incerto il quadro politico-amministrativo che attende Carcare la prossima primavera, quando gli elettori saranno chiamati ad esprimere una preferenza per la lista che dovrà guidare il paese per altri quattro anni.

Analoga situazione anche ■ Millesimo. Il sindaco, Michele Boffa, dichiara che, a tutt'oggi, non ■ sono indicazioni di alcun genere. L'unica certezza è che «si tenterà di presentare una lista di centro-sinistra, sul modello di quella attuale, per portare avanti ciò che è stato fatto sino ■ questo momento».

Spiega Boffa: «Non so se ■ io a capeggiarla, ma ciò che preme alla giunta è di pote fare ■ modo che i programmi elaborati ■ in parte attuati possano venire conclusi». Rimangono, in■, da scegliere i nominativi degli «aspiranti» consiglieri e assessori e indicare quello del capolista, ma non vi è dubbio che si punterà sulla continuità.

Nulla di certo, neppure, sul fronte dell'opposizione che, in occasione delle precedenti elezioni, era stata letteralmente sbaragliata, ■■ possibilità di appello.

Contatti ufficiosi, invece, per Sergio Gamba, sindaco ■ Cengio. Spiega: «Ho avuto una serie di incontri con schieramenti diversi, ■■ per ora non vi è nulla di concreto». Prosegue Gamba:

Franco Delfino e Michele Boffa rispettivamente sindaci di Carcare e Millesimo

«Si deciderà il da farsi nei prossimi mesi anche perchè, sino ad ora, è tutto allo stato embrionale».

Tuttavia, voci ■ corridoio, non escludono che il sindaco si ricandidi. Lui, nella vita politico-amministrativa del paese, è in «prima linea» da lunghi anni, prima ■■ sindaco, poi ■■ consigliere della minoranze e ora nuovamente in qualità di primo cittadino.

Una presenza costante che, con ogni probabilità, rimarrà tale anche fra sei mesi. Nulla di fatto, almeno a quanto è dato sapere, per il numero e i candidati delle liste che dovranno confrontarsi ■■ lo schieramento uscente.

Orizzonti per nulla definiti, inoltre, ■ Cosseria. Il sindaco, Cristina Guarise che, alle passate elezioni debuttò nella vita amministrativa del piccolo paese dell'alta Val Bormida. Afferma: «Non ho ancora deciso se ricandidarmi oppure no. Prima ■ necessario avere una serie di confronti ■ incontri. Solamente allora, valuteremo quali decisioni adottare».

Per la Val Bormida, dunque, come emerge da questa prima «consultazione» relativa ■ quattro paesi, la situazione in vista delle prossime amministrative ■ ancora in alto mare. L'unico paese che potrà stare a guardare è Altare, che non parteciperà alle elezioni.

Lucia Barlocco

Emergenza idrica, ieri un incontro tra primi cittadini

Acqua, adesso Cengio cerca nuovi alleati

CENGIO. Incontro, ieri mattina, tra i sindaci dei Comuni di Cengio, Millesimo e Roccavignale sulla questione idrica ■■ da tempo sta attanagliando ■ paese.

Spiega il sindaco, Sergio Gamba: «Si è trattato ■ ■■ riunione interlocutoria per tentare di risolvere, in maniera congiunta, un problema che in futuro potrebbe riguardare non solamente Cengio, ■■ anche altri paesi della zona». Aggiunge: «Con Millesimo ■ Roccavignale stiamo tentando di costituire un organismo che possa sostituire il Consorzio tra i tre Comuni che, per legge, ■ stato sciolto». Conclude Gamba: «Il nostro obiettivo è quello di arrivare ad una soluzione definitva della questione dell'approvvigionamento idrico».

In attesa, intanto, proseguono le operazioni di trivellazione in località Laione, a Rocchetta, dove sono state individ■■ nuove sorgenti. Ma, co■■ ha più volte ricordato il sindaco, si tratta di un intervento ■■ non potrà avere effetti immediati. Analogo piano di intevento, inoltre, è previsto anche a Vignali, zona al confine ■■ ■ comune ■ Millesimo.

Nel frattempo, continua a rimanere in vigore l'ordinanza con cui si vieta l'utilizzo dell'acqua per scopi non domestici. Revocata, invece, quella relativa all'uso, previa bollitura. Le ultime analisi effettuate dall'Asl, infatti, hanno confermato che l'acqua è nuovamente potabile. Insomma, si tenta con ogni mezzo di «tamponare» l'ormai annosa emergenza che da lunghi mesi vede i residenti ■ alcune ■■ del paese alle prese ■■ i rubinetti a secco. Per loro l'unica soluzione è quella dei rifornimenti idrici attraverso le autobotti dei vigili del fuoco. **[l. b.]**

NOTIZIE FLASH

CAIRO M.

Assemblea in Biblioteca sul «caso Paleta»

Assemblea aperta a tutti i cittadini, domani, alle 20 e 30, presso la Biblioteca civica di via Barrili, del «Comitato civico per i carcaresi» contro l'utilizzo dell'area della Paleta ■■ centro di smistamento e lavorazione ■■ rifiuti solidi urbani. I promotori del Comitato, circa una trentina, chiedono, fra l'altro, che nella delibera del Consiglio Comunale con la quale si ■ approvata la scelta della Paleta, venga aggiunto ufficialmente come tale decisione venga contestata dalla maggioranza dei carcaresi. Non si ecludono altre forme di protesta.

Il centralino ■■ Rossa preso di mira dai vandali

Teppisti telefonici prendono di mira il 118 ■■ falsi allarmi. Per il terzo sabato consecutivo la Croce Rossa Cengio è stata chiamata, tramite il 118, ad intervenire per incidenti che non esistevano. Una pratica irresponsabile della quale sono stati informati i carabinieri che hanno aperto un'indagine.

Una ■■■■ «calda» per il futuro delle Funivie

Sarà una settimana fondamentale per le Funivie e per il progetto relativo allo spostamento alla darsena Alti Fondali. Ieri scadevano infatti i termini per la consegna, da parte della Commissione regionale, della Valutazione di Impatto Ambientale, mentre è stata posticipata dal 15 al 21 l'approvazione del progetto da parte del Consiglio superiore dei Lavori pubblici. Inoltre dovrebbe es■■ ormai imminente la delibera del Cipe sul finanziamento pubblico su base quadriennale. **[m. ca.]**

«La chiusura dello scalo merci rappresenta una soluzione stravagante»

Ferrovia, Cairo difende Altare

Il sindaco Belfiore solidale con la collega Brondi

ALTARE. Ipotesi di chiusura dello scalo merci di Altare: il sindaco, Idalda Brondi, chiederà lunedì un colloquio con l'assessore regionale ai Trasporti, Mazzarello affinchè anche la Regione, così come la Provincia, si attivino con le Ferrovie per scongiurare «una soluzione che avrebbe ■■ pesantissima ricaduta sulle vetrerie altaresi e su tutta la rete stradale della Val Bormida». E che il discorso riguardi tutto il comprensorio lo sottolinea ■■ che il sindaco di Cairo, Franca Belfiore, assicurando che «il Comune di Cairo appoggerà tutte le iniziative che il Comune di Altare vorrà promuovere affinchè le Ferrovie rivalutino l'ipotesi».

La Belfiore, inoltre, parla di «perplessità per comportamento "stravagante" delle Ferrovie, che hanno deciso ■■ provvedimento, anche se ■ spera solo temporraneo, con un atto unilaterale». E la stessa critica la muove l'assessore comunale all'Industria di Cairo, Barbieri, che rimarca come «anche l'aver organizzato una ■■■■ solo con le aziende interessate, senza coinvolgere gli enti locali, è un comportamento a dir poco discutibile».

Perplessità anche da parte del coordinatore provinciale di Forza Italia, Oliva, «sia per un provvedimento gravissimo, che danneggia ■ realtà produttive di Altare e potrebbe avere ricadute indirette anche in altri settori, ■■ per il modo con cui la vicenda è stata gestita». **[m. ca.]**

Il sindaco ■ Cairo, Franca Belfiore

Progetto al Patetta

Polo tecnologico per rilanciare l'occupazione

CAIRO M. Il consigliere regionale Arturo Ivaldi, nonchè preside titolare in aspettativa dell'istituto Patetta, interviene sul progetto di Polo tecnologico cairese, definendo «ottimo il lavoro svolto dal distretto di Cairo, sia per quanto riguarda la scuola dell'obbligo, sia quella superiore». Secondo Ivaldi, infatti, «il progetto di polo tecnologico risponde puntualmente sia alle esigenze del territorio, sia all'ottica sottolineata dalla giunta regionale, mantenendo l'unità nell'istituzione scolastica ■■ una pluralità di indirizzi e di formazione sullo stesso territorio». Inoltre, con il polo, «si garantis■■ stabilità, scongiurando ogni ipotesi di ventilate chiusure delle sezioni periferiche». **[m. ca.]**

Piatti tipici e ottimo vino

Al bar «Lunico» la ■■■■ tipica di Chiara e Claudio

CAIRO M. Prelibatezze nostrane, a mezzogiorno, al bar «Lunico» di corso Martiri della Libertà, a Cairo.

Nel locale gestito da Chiara Petrini, con l'aiuto del padre Claudio, e che a pranzo funziona anche come tavola calda, ■■ la possibilità di fumanti scorpacciate con pasta e fagioli e trippe innaffiate da ottimo vino. Un menù ■■ dedicato ai palati aristocratici dei fanatici della «nouvelle cuisine», quanto, piuttosto, come sottolinea il «burbero» cuoco, «indirizzato agli amanti del cibo genuino e semplice, quello di una volta, dei contadini, senza dimenticare le esigenze di tempo di chi ha i minuti contati per ■■ pausa pranzo prima di riprendere il lavoro». **[m. ca.]**

CALDO INVERNO A TUTTI!!

CALDO CLASSICO

Termocucine, cucine ■ stufe a legna: ■■■ tradizione arricchita dalle moderne tecnologie.

Bruciatutto a partire da Lit. 345.000

Cucine a legna dx/sx con focolaio e facciata in ghisa, scaldavivande e portalegna ■ partire da Lit. 790.000

Stufe Anselmo Cola

CALDO COLORATO

con le stufe e le cucine in ceramica, vasta gamma di colori e decori per riscaldare arredando.

CALDO PRONTO

■■ il riscaldamento elettrico: radiatori, termoconvettori, termoventilatori... ■ soluzione economica a pronto effetto

CALDO COMODO

stufe a gas ■■ a kerosene, catalitiche, ad infrarossi... il caldo che rende, installabile dove ■■■

argo

AZ di tutto & di più ARREDA

DēLonghi

Deumidificatori a partire da Lit. 499.000

AZ ■■■■■ CEVA a 300 mt. dalla TO-SV Tel. 0174/70.00.81

AZ CAIRO Montenotte Via Brigate Partigiane, 13/A Tel. 019/50.26.73

AZ EUROPA Carmagnola, Centro Commerciale Europa Tel. 011/971.62.35

FINO AL 10 NOVEMBRE FINANZIAMENTI A TASSO ZERO FINO A 12 MESI PRIMA RATA GENNAIO 99 SU RISCALDAMENTO, TV, ELETTRODOMESTICI E ARREDAMENTI

GRUPPO AZ GRUPPO GET

GRUPPO GET: I PIU' IMPORTANTI NEGOZI IN ITALIA DI ELETTRODOMESTICI, VIDEO, HI-FI E TELEFONIA

IL CASO

[redacted] OTTIMISMO NEL SETTORE

Indagine ministeriale per bloccare l'import da Paesi extraeuropei

Fiori «[redacted]», è stop

Concorrenza sleale e problemi igienici

Fiori pronti per la consegna al mercato di Valle Armea [FOTO GATTI]

SANREMO. Tempi duri per l'importaziona di fiori dai Paesi extracomunitari. La «concorrenza sleale» della produzione dei Paesi del Terzo Mondo ai danni della floricoltura made in Italy, infatti, potrebbe avere sul serio i giorni contati. Tra pochi mesi, forse già dall'inizio del 1999, l'ingresso sui mercati italiani di charter [redacted] garofani, [redacted] colonne [redacted] Tir-frigo zeppi di orchidee e di treni carichi di ro[redacted] made in Africa, Sudamerica, Israele o Asia sarà possibile solo se avranno superato, positivamente e sul serio, tutti i controlli di garanzia fitosanitaria previsti dalla Comunità economica europea.

Stop, pertanto, a qualsiasi incursione di montagne di fiori «off-shore», [redacted]rti a prezzi bassissimi [redacted] con scarse garan[redacted] sui mercati della Riviera.

Il ministero dell'Agricoltura, infatti, ha varato una speciale commissione d'inchiesta parlamentare [redacted] il compito di indagare in tutta Italia sul fenomeno-fiori extraeuropei e, a tempi brevi, relazionare in Parlamento sul livello sanitario dei prodatti che entrano in Italia. Per tutti I controlli necessari il ministero si avvarrà della collaborazione del dicastero della Sanità.

COBAS. «I floricoltori della provincia di Imperia e di tutta Italia - ha detto Pierluigi Carini, leader e portavoce Cobas dei Fiori - attendevano un segnale di questo genere almeno da 20 anni. Da sempre, in materia fitosanitaria, esistono regole precise che però mai nessuno ha fatto rispettare sino in fondo. Risultato? La floricoltura della Riviera ha perso fette di mercato per migliaia di miliardi proprio a causa di concorrenze sleali, di produzioni a basso co[redacted] che arrivavano e arrivano dai cosiddetti Paesi del Terzo Mondo. Da anni e da più parti si denunciano casi di irregolarità, ma senza successo. I fiori dal Sudamerica, dell'Africa, dell'Asia costano meno perchè in quei Paesi la mano d'opera [redacted] pagata una miseria, perchè in molti casi si sfrutta il lavoro minorile, perchè [redacted] si osservano regole fitosanitarie che in tutta Europa devono [redacted] giustamente osservate. Per garantire un prodotto che non sia dannoso all'uomo».

PARLAMENTO. Roma si è mossa accogliendo [redacted] mozione della Lega Nord. Ha detto Carini: «Il [redacted] settembre, proprio nel [redacted] un pubblico incon[redacted] organizzato all'interno del mercato dei fiori di Valle Armea, a Sanremo, avevamo chiesto a tutti gli esponenti politici presenti al dibattito [redacted] "I mali e il futuro della floricoltura", di impegnarsi per risolvere il gravissimo problema, sanitario e umano, dei fiori dei paesi extraeuropei. Avevano dato la loro disponibilità l'on. Anghi[redacted]ni, Lega Nord, [redacted] rappresentanti di An. Il primo è riuscito a mantenere l'[redacted]. La Lega in tempi brevi è riuscita a f[redacted] approvare in Parlamento una mozione specifica. Il ministero, intuendo [redacted] gravità del problema, ha conseguentemente fatto il resto».

Roberto Bass[redacted]

[redacted]

[redacted]

A produttori e commercianti prenotazioni a ritmo insperato

SANREMO. Per i crisantemi, [redacted] sempre il fiore classico per la ricorrenza dei Defunti, si annuncia un [redacted] d'oro. Il presidente della Cia, Giancarlo Cassini, e il direttore Coldiretti, Emilio Fugazzi, hanno infatti osservato: «Da giorni a produttori e commercianti stanno arrivando moltissime prenotazioni dal Nord. Con una intensità non si registrava da tempo. Si tratta di un ottimo segnale».

I migliori clienti, al [redacted]to, sono Lombard[redacted] e Piemonte.

Il mercato dei crisantemi, anche se dura solo una dozzina di giorni, muove un giro d'affari superiore ai quattro miliardi. Attualmente il costo all'ingrosso varia dalle mille alle 1200 lire. Però in commercio ci sono solo varietà medie come gli «spyder» e poche altre. Quando arriveranno i pregiati, i «Turner», le quotazioni saliranno anche a 4-5 mila lire [redacted] stelo. Forse anche più.

«L'alluvione - hanno detto Cassini [redacted] Fugazzi - ha danneggiato molte coltivazioni. La produzione, in molti casi, è diminuita. Le richieste sono tante, i crisantemi forse [redacted] il rischio di e[redacted] pochi. Anche per questo il prezzo aumenta».

Al mercato all'ingrosso di Valle Armea pure i garofani, che con i crisantemi sono i «fiori storici» della produzione locale, stanno registrando notevoli exploit. Le ultime quotazioni hanno raggiunto prezzi tra le 400-800 lire a stelo. [r. b.]

Un settore con troppi problemi

Costi alti e difficoltà di mercato i più gravi

SANREMO. La Riviera deve la sua fortuna al clima e alla floricoltura. L'industria turistico-alberghiera è arrivata dopo. Oggi i fiori e la «fabbrica delle vacanze» rappresentano i pilastri basilari dell'economia di quasi tutti i Comuni della provincia di Imperia. Da Ventimiglia a Bordighera, da Sanremo a Riva Ligure, da Imperia [redacted] Diano Marina, compresi molti centri dell'immediato entroterra, sen[redacted] la floricoltura vivrebbero davvero tempi magri.

Gli ultimi dati ufficiali parlano di un fatturato annuo di 1.100 miliardi. Una cascata di denari che permettono alla Riviera [redacted] considerarsi, sotto molto aspetti, zona privilegiata. Accanto a chi coltiva, infatti, sono nati nuovi mestieri, nuovi posti [redacted] lavoro, nuove professioni. Per esempio gli esportatori. In provincia [redacted] più di 150.

In molti casi [redacted] e proprie ditte con decine di operai, camion-frigo che portano i fiori della Riviera non solo in tutta Italia, ma anche in mezza Europa: Francia, Germania, Austria, persino in Russia.

[redacted]

[redacted] le [redacted]fre

Fatturato annuo	1.100	miliardi
Fiori prodotti	[redacted]	della produzione nazionale
Fiori esportati	70%	dell'esportazione nazionale
Aziende fiori recisi	6.000	
Persone impiegate nelle aziende	3.500	
Lavoratori indotti	10.000	
Commercianti fiori	165	
Esportatori fiori	150	

Un dato significativo: nell'Imperiese [redacted] più di 15 mila le persone che lavorano e vivono direttamente [redacted] i fiori.

[redacted] più parti e da tempo, sindacati di categoria in testa (Coldiretti, Cia, Unione-Agricoltori, Cobas), arrivano però segnali preoccupanti. Molte aziende negli ultimi 5 anni, infatti, [redacted] fallite. Altre rischiano di chiudere i battenti. A galla [redacted] sono rimaste solo circa 6 mila.

I nemici «storici» della floricoltura sarebbero essenzialmente cinque: costi di produzione troppo alti, concorrenza sleale dei fiori extraeuropei, funzionamento n[redacted] ottimale del mercato all'ingrosso dell'Armea, carenza di visibilità del marchio e dei «Fiori di Sanremo», mancanza di strutture [redacted] politiche illuminate a sostegno del mondo floricolo.

Recentemente, a complicare, le cose [redacted] ha pensato anche la metereologia. L'ultima alluvione, frantumando muri di sostegno, allagando coltivazioni a cielo aperto, danneggiando serre, magazzini e facendo franare decine di fasce ha messo numerosissime famiglie di floricoltori letteralmente in ginocchio. Subito tutti si sono rimboccate le maniche cominciando a ricostruire.

«Il futuro - dicono molti produttori - non è per nulla roseo. Lo Stato deve concederci subito qualche aiuto concreto, ad esempio sospendendo almeno per un anno il pagamento delle tasse, altrimenti sarà la fi[redacted]. [r.b.]

SUPERENALOTTO

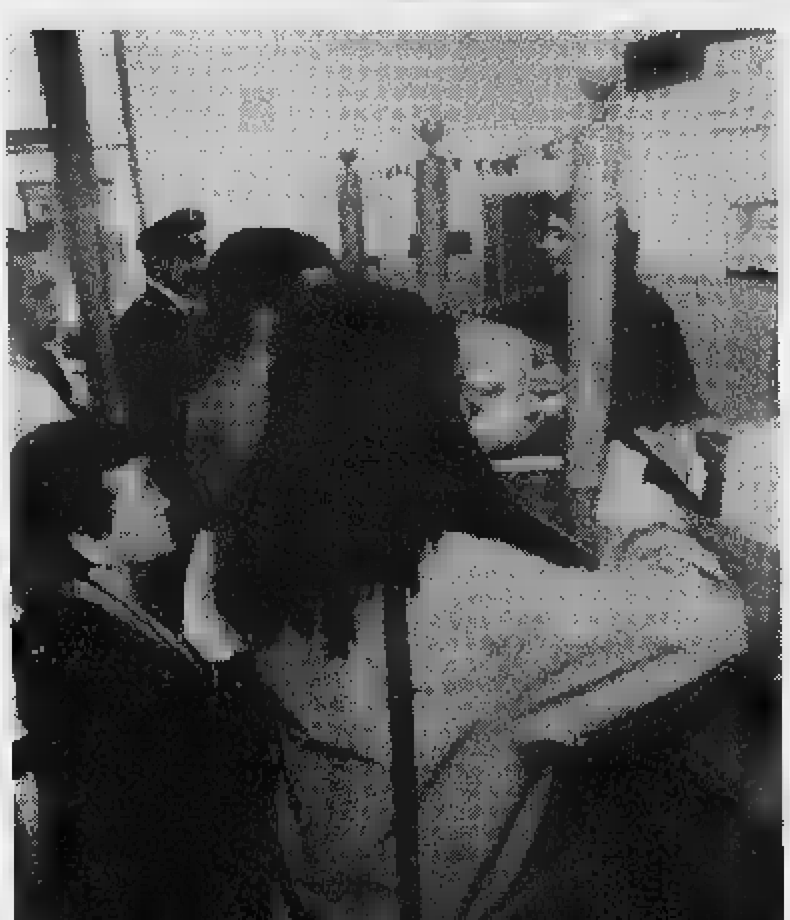

Code infinite alle [redacted]

Anche in provincia di Imperia ieri, i botteghini del Superenalotto sono stati letteralmente presi d'assalto. Agli sportelli ieri c'è stata coda sino alle 17,45, ora inderogabile di chiusura. Il miraggio di diventare improvvisamente ultramiliardari con un investimento minimo di 1.800 lire, ha abbagliato tutti anche i più refrattari [redacted] gioco. Nella foto di Roberto Ruscello, la coda alla ricevitoria di via Alfieri di Imperia. [a. b.]

Aperta fino a domani rassegna micologica

Il [redacted] funghi [redacted] Imperia

IMPERIA. E' un anno-boom per i cicalotti in Valle Impero [redacted] Arroscia, [redacted] Triora è aperta [redacted] caccia al prelibato porcino. E' uno degli argomenti principali tra gli stand della mostra del fungo e delle piante, che si svolge fino a domani al Centro culturale di piazza Duomo, a Porto Maurizio.

I soci del Gruppo micologico «Amici della natura», presieduto da Giuseppe Fiorentino, hanno raccolto ben 200 specie diverse e [redacted] pronti [redacted] tare l'andamento della stagione in provincia. La mostra permette anche di vedere dal vivo i funghi più velenosi, [redacted] mortale amani[redacted] falloide: proprio per il gran numero di questi prodotti del sottobosco, il rischio di avvelenamento nel Ponente appare più alto.

Spiega il vice presidente degli Amici della Natura, Salvatore Clinto: «Ogni Comune dovrebbe mettere a disposizione un esperto micologo: purtroppo, a Imperia non c'è. E, per questo, i pericoli sono maggiori. Noi stessi a volte abbiamo dubbi sui miceti che raccogliamo. In alcuni casi, sarebbe necessario esaminarli al microscopio, perchè esistono molte similitudini tra specie innocue e specie velenose. Ad esempio, l'amanita falloide può essere scambiata per prataiolo, se chiusa, o per [redacted] da tamburo, se aperta».

[redacted] '98 si è rivelato un anno ricco, [redacted] i porcini si sono fatti vedere soltanto in Valle Argentina e in alcune zone di Pornassio e Alta Val Tanaro. Secondo i «fungaioli», le forti piogge hanno raffreddato troppo il terreno. I funghi superstar, in que[redacted] momento, [redacted] i cicalotti. Per trovarli, ci [redacted] molte, troppe persone che rischiano di devastare l'ambiente. Ancora Clinto: «Utilizzano rastrelli, vanghe e zappe, scavando [redacted]. Finiscono per rendere instabili le radici degli alberi, che cadono. Ci vorrebbero controlli più severi, perchè ad Armo e Nava si stanno compiendo veri scempi». Chiunque assista a qu[redacted] azioni irresponsabili, può segnalarle al Corpo Forestale, chiamando il 1515.

[redacted]ggi la mostra di Imperia si può visitare dalle 9 alle 13 e dalle 15 alle [redacted] (domani d[redacted] 8,30 alle 13 e dalle [redacted] alle 20). Per tutti i funghi esposti sono precisate le proprietà. Si possono vedere anche [redacted] foto che hanno partecipato a un concorso dedicato a piante e miceti. La premiazione stasera, alle 21.

Enrico Ferrari

23° CROSS INTERNAZIONALE

[redacted] CRÉDIT AGRICOLE

7 [redacted] novembre 199[redacted]

Parco della Valmasque - MOUGINS

ORGANIZZAZIONE TECNICA: P.A.C. NICE

SCHEDA D'ISCRIZIONE

da rispedire prima del 24 ottobre a: «23° Cross Internazionale Nice Matin [redacted] Cedex 03» - Tel. 04.93.71.01.01 - Fax. 04.93.18.28.82

Cognome

Nome

Data di nascita Sesso

[redacted]

Codice postale Città

Tel. Tesserato: sì no

N° affiliazione Club

«Dichiaro di possedere un certificato medico attestante [redacted] mia [redacted]neità allo sport podistico (emesso da non più di 12 mesi)»

Data e firma (obbligatoria):

Iscrizione limitata ad una sola gara giornaliera

M'iscrivo a:
- CROSS DELLA MIA CATEGORIA
- MAXI-CROSS

TROFEO SOCIETÀ

Rappresentate i colori [redacted] vostra società partecipando al

Xe CROSS DELLE SOCIETÀ

domenica 8 novembre (5.465 mt)

Modalità d'iscrizione e regolamento disponibili presso la sede di "Nice-Matin" oppure telefonare al n° 04.93.71.01.01 prima di 17 ottobre

Le iscrizioni individuali non saranno prese in considerazione.

PROGRAMMA DELLE GARE

SABATO 7 NOVEMBRE 1998

01 - Corsa partenaires	14h 00	1.170 m	L-NL	M-F	1979 o prima
02 - Maxi-Cross	14h 15	14.370 m	L-NL	M-F	1979 o prima
03 - Corse Militaires	15h 45	8.550 m	L-NL	M-F	1979 o prima

PREMIAZIONE: 16 h 30

DOMENICA 8 [redacted] 1998

04 - Corsa Vétérans	08h 00	8.550 m	L-NL	[redacted]	1959 o prima
[redacted] - Corsa Espoirs et seniors	08h 50	8.550 m	NL	M	1979-1960
06 - Corsa Minimes	09h 40	2.970 m	L-NL	M	1984-1985
07 - Corsa Cadettes - Juniors	09h 55	2.970 m	L-NL	F	1980-1983
08 - Corsa Poussins	10h 15	1.170 m	L	M	1988-1989
09 - Corsa Minimes	10h 25	2.240 m	L-NL	F	1984-1985
10 - Corsa Benjamins	10h 40	2.240 m	L-NL	M	1986-1987
11 - Corsa Benjamines	10h 55	2.240 m	L-NL	F	1986-1987
12 - Corsa Poussins	11h 10	1.170 m	NL	M	1988-1989
13 - Corsa Poussines	11h 20	1.170 m	L-NL	[redacted]	1988-1989
14 - Corsa Cadets et [redacted]	11h 30	4.860 m	L-NL	[redacted]	1980-1983

PREMIAZIONE: 12 h [redacted]

15 - Corsa Féminines	12h 00	4.860 m	NL	F	1979 o prima
16 - Corsa Trophée Entreprises 1	12h 40	5.465 m	L-NL	M-F	1979 o prima
17 - Corsa As féminines	13h 30	4.860 m	L	F	1979 o prima
18 - Corsa As masculins	[redacted]	8.550 m	L	M	1979 o prima
19 - Corsa Trophée Entreprises 2	14h 45	5.465 m	L-NL	M/F	1979 o prima

PREMIAZIONE: 14 h 30 - SPETTACOLO: 15 h 30

Licencies (L) - Non licencies (NL) - "Espoirs 77-78-79- Seniors 78-60

Vétérans: V1: 59-50 - V2: 49-40 - V3: 39 e prima.

COLLANA ARGOMENTI DI SCIENZE

Enrico Stella
Caro papilio.
Le mie farfalle e altre storie
«Argomenti di scienze» 11
pp. XII-212
con 66 ill. a colori
L. 35.000

I LIBRI DE LA STAMPA

È possibile ordinare il libro contrassegno richiedendolo all'Editrice La Stampa, Edizioni Librarie, [redacted] Marenco 32, 10126 Torino, fax 011-6568.933. e-mail: lettere@lastampa.it
Gli abbonati a «La Stampa» hanno diritto a uno [redacted] del [redacted] anche acquistandolo presso il Salone [redacted] Roma 80 a Torino.
I VOLUMI DE «LA STAMPA», DISTRIBUITI DA RCS LIBRI, SONO IN VENDITA PRESSO LE MIGLIORI LI[redacted]

SE HAI PROBLEMI DI CAPELLI PRIMA O POI PASSERAI ALLA KAPIL!

PREVENZIONE DERMOTRICOLOGICA KAPIL

La KAPIL effettuerà visite e darà consigli gratuiti a tutti coloro che vogliono saperne di più sulla condizione e la salute dei loro capelli.

Con [redacted] nostro metodo esclusivo "Kapil" verificherai già dai primi trattamenti dei buoni risultati nei vari casi quali: forfora, grasso, manifestazioni pruriginose, capelli secchi, cuoio capel[redacted] disidratato, caduta eccessi[redacted] origine seborroica o cau[redacted] ansie, stress, [redacted]

KAPIL STUDIO

TELEFONA [redacted] UN APPUNTAMENTO

[redacted]: via Don Abbo, [redacted] (grattacielo) - [redacted] (0183) 720.007 - [redacted]
GENOVA: via Cesarea, 2 - Tel. (010) 587.765 - [redacted]

Al Fitzcarraldo arrivano i Soggetti Smarriti: ospiti d'onore Daniele Raco e Carlo Cicala

Cabaret, teatro e tante caldarroste

S. Margherita festeggia le sue ultracentenarie

Caldarroste superstar, oggi, nel capoluogo e nel Genovesato, dintorni di Busalla, Pedemonte di Serra Riccò, Fontanegli e Spianata Castelletto.

Alla Sala Pietro Germi debutta nel pomeriggio la nuova produzione del Teatro del Piccione, al Fitcarraldo, i Soggetti Smarriti aprono questa sera una lunga stagione di risate.

In mattinata, a Santa Margherita, grande festa di compleanno, a Villa Durazzo, per festeggiare cinque nonnine ultracentenarie diventante il simbolo della longevità nella «Perla del Tigullio».

Castagnata benefica a favore della Lega Tumori, oggi a Borgo Fornari, con stand gastronomici e gare di calcio balilla.

Castagne a volontà anche a Pedemonte di Serra Riccò. Il ricavato delle offerte raccolte fra gli stand gastronomici, i giochi per i bambini e il mercatino dell'antiquariato, servirà ad aiutare la scuola materna «Santa Rosa» nell'acquisto di apparecchiature e strumenti didattici.

GENOVA. Al Fitzcarraldo, in Piazza Cavour, alle 22, serata comica con i Soggetti Smarriti (i bravi Andrea Possa e Marco Rinaldi) e con la partecipazione di Daniele Raco e Carlo Cicala. Ogni settimana il locale genovese ospiterà uno spettacolo diverso con la partecipazione di tanti cabarettisti provenienti dai più noti club e festival italiani.

Alla Sala Pietro Germi, in Via Boccanegra (via Garibaldi) si apre oggi la nuova stagione di Teatro Ragazzi «Piccini e Piccioni» del Teatro del Piccione con lo spettacolo per ragazzi «La banda del calzino», una nuova produzione della giovane compagnia genovese. Lo spettacolo andrà in scena alle 15,30 e alle 17,30, l'ingresso costa mila lire.

«La banda del calzino» è la divertente storia della fuga di cinque nonni da un ospizio. Interpreti: Massimo Ivaldo, Simona Gambaro, Sonia Gori, Paolo Piano, Alberto Rizzi, Erika Rosso. Regia di Simona Gambaro.

In Spianata Castelletto secondo appuntamento, oggi, con la grande Castagnata, con musica dal vivo, i canterini e trallallero della Ronda, burattini, giochi e le battute del cabarettista Roby Carletta.

Festa delle castagne anche a Fontanegli, organizzata dalla locale Unione Sportiva, con il concorso per le torte più originali e canti folk e il gruppo femminile Folk Gau in «Tutta bella a nostra Zena».

All'Hotel Sheraton dell'Aeroporto, ultima giornata della rassegna «Liguria in Arte», mostra mercato dell'artigianato ligure promossa dal CNA e dal Comune di Genova. Ingresso libero.

A Sestri Ponente, nella sede della Croce Verde, prosegue oggi la mostra dei funghi che chiuderà i battenti domani. Orario: dalle 9 alle 12 e dalle 15 alle 19.

Al Club Amici del Cinema di Sampierdarena, in via Carlo Rolando, proiezione del film «Piccoli maestri», di Daniele Lucchetti, corso della programmazione, che si concluderà domani, verrà presentato il making off- durata 15 minuti- realizzato durante la lavorazione del film. Nel video, curato da Katia Bernardi,si alternano le immagini del back stage, con interventi del regista e dello scrittore Luigi Meneghello.

All'Orto Botanico Thomas Hanbury, in Corso Dogali, si concludono oggi le visite promosse la Cooperativa Progetto Gias alla scoperta delle piante americane. L'appuntamento è alle 15. Costo del biglietto lire 10 mila.

SANTA Festa delle nonnine ultracentenarie, oggi alle 10,30, a Villa Durazzo. Alle festa organizzata dal Comune parteciperanno Bice Moro, di 108 anni, Annita Maraschin di 100 Vittorina Lucerta di 103. Il sindaco Angelo Bottino andrà atrovare e Carmela Moltedo, 101 anni e Maria Luisa Campodonico che nei giorni scorsi ha compito un secolo di vita.

All'Armadillo, alle 22,30, musica dal vivo con la Wickham Porteous Band di Austin (Texas). [m. b.]

I «Soggetti Smarriti» (Andrea Possa e Marco Rinaldi) stasera al Fitzcarraldo

«Il 19 ottobre scandalo»

Risate nel segno della cronaca Cavalli Marci in piena forma

GENOVA. I Cavalli Marci tornano domani al Politeama Genovese con il loro appuntamento settimanale battezzato «Qualla data», in cui presentano uno show inedito legato alla data giorno. Domani, 19 ottobre, il gruppo di comici prenderà lo spunto cose accadute nel mondo in questo giorno per dar vita due ore tiratissime di spettacolo-happening.

Curiosando nelle di regia dei Cavalli Marci, gli spunti non mancano. Il 19 ottobre del 1879 Thomas Alva Edison illuminava il mondo mettendo punto la prima lampadina della storia. Lo stesso, quarant'anni dopo, nasceva Rita Hayworth, la donna più sexy di tutti i tempi. Il 19 ottobre del 1965 un allincendio costrinse tutti gli ospiti dell'Hilton di New York a fiondarsi in strada in mutande, mentre a Roma, il grande Totò affrontava il primo ciak «Uccellacci e Uccellini», diretto da Pier Paolo Pasolini. Nello stesso giorno del 1993 una casalinga di Bagni di Lucca vinceva una villa miliardaria con i punti di una confezione di tortellini, mentre l'«animalista» Paul Mc Catney, a Firenze, oltre a bandire dal menu carni e latticini, faceva portar via dalle camere d'albergo e dalle sale riunioni poltrone e divani in pelle. Un anno dopo, il 19 ottobre, Nelson Mandela diventava presidente del Sudafrica.

L'idea dei Cavalli Marci è stata definita dalla stampa nazionale «la formula più innovativa della comicità italiana» e vanta già molte imitazioni in giro per l'Italia. Nel loro show, I Cavalli Marci, accanto ai personaggi «cult» come Vertebra, Il Cane, I Sardi, Pessimismo e Fastidio, fra una incursione e l'altra del solito Denei che abita in un attico sottoterra, nella hotola dal palcoscenico,torneranno in scena Don Giorgione, Gino Poeta Tirrenico, I Gemelli Paranoia e Lesciandro. Il biglietto di ingresso costa 20 mila lire. [m. b.]

GIORNO E NOTTE

DUCALE

«Romana Pictura»

Aperta, nell'atrio Palazzo Ducale, la mostra «Romana Pictura. La pittura romana dalle origini all'età bizantina».
La mostra sarà aperta al pubblico domani, fino al 10 gennaio, tutti i giorni, tranne il lunedì, dalle alle 21. Ingresso lire mila.

TOSSE

Edipo alla Tosse

Da domani, lunedì, sono aperte al Teatro della Tosse le prevendite dei biglietti per lo spettacolo «Edipo. Tragedia dei s per uno spettatore», del Teatro Lemming, in scena da lunedì 26 ottobre.

[illegible]

Espone Bruno Locci

Inaugurata ieri, alla Galleria «La tua arte», Elvira Piazza, in Via Canneto il Lungo, 74, la mostra del pittore Bruno Locci che resterà aperta fino al 31 ottobre, tutti i giorni, dalle 9,30 alle 13 e dalle 16,30 alle 19,30.

[illegible]

«Un'indimenticabile serata»

Al Teatro Duse sono aperte le prenotazioni per lo spettacolo «Un'indimenticabile serata», con Piera Degli Esposti, che andrà in scena mercoledì sera nella sala di via Bacigalupo.

CONCORSI

Premio «Il Golfo»

Il termine ultimo per l'invio degli elaborati del premio nazionale di poesia e narrativa «Il Golfo» è stato prorogato fino al 20 novembre. Per informazioni, tel. 0187/716.228.

DE [illegible]

Concorso teatrale

La Biblioteca Internazionale per la gioventù Edmondo de Amicis, con l'Istituto Magistrale «Sandro Pertini» di Genova, organizza un concorso di drammaturgia per il teatro-scuola, con la pubblicazione sette commedie di diversi autori.

[illegible]

Concorso nazionale

Un concorso nazionale, indetto dal Comune, dal titolo «Ama il nostro paese», per la miglior opera edilizia realizzata dall'ultimo quadriennio nel territorio rapallese.

[illegible]

Mostra di pittura

Una mostra delle pittrici genovesi Rosita Isoppo e Marina Corticelli è aperta fino a questa sera all'esposizione «Liguria in Arte 98» allestita da Daniele Fazzari e CNA regionale all'Hotel Sheraton dell'aeroporto «Cristoforo Colombo».

SAN [illegible]

Mostra della Ginepri

Alla Galleria San Bernardo, in Piazza San Bernardo 64 r è aperta la mostra della pittrice Paola Ginepri «Tra cielo e mare» che potrà visitata fino al 31 ottobre, dal martedì al sabato dalle 15 alle 19.

[m. b.]

Domani alla Tosse intervista con la scrittrice Francesca Mazzucato. E da mercoledì inaugurazione al Duse

Donne in palcoscenico: Valeri e Degli Esposti

Martedì al Genovese debutta «In viaggio con la zia» di Greene

GENOVA. Il ritorno delle «Pillole e perle», domani alla Tosse e il debutto di Valeria Valeri, martedì al Politeama Genovese, aprono a Genova la settimana teatrale, che intanto prosegue con «I Persiani alla Fiumara» e «Il ventaglio di Lady Windermere», di Oscar Wilde al Teatro della Corte, rispettivamente allestiti e prodotti dalla compagnia di Sant'Agostino e dal Teatro di Genova. Mercoledì sera ci sarà anche l'inaugurazione al Duse, con Piera Degli Esposti in «Un'indimenticabile serata».

«Romeo e Giulietta tra i cannibali» è il titolo del primo incontro con personaggi del mondo del teatro e della cultura in programma domani, alle 19, alla Tosse. Ospite dell'appuntamento, il giovane regista della Tosse Sergio Maifredi, sarà la scrittrice Francesca Mazzucato, autrice di «Hot Lines, Storie di un'Ossessione» (edito da Einaudi nel 1996) e del recentissimo «Relazioni scandalosamente pure» (Marsilio 1998), oltre che dei testi dello spettacolo «Amarsi a si...,ancora Giulietta, ancora Romeo», che debutterà alla Tosse il 5 novembre. L'intervista sarà di Sergio Buonadonna.

Prossimo appuntamento nel foyer della Sala Aldo Trionfo con «Pillole e Perle» lunedì 2 novembre, dedicato allo scrittore Tommaso Landolfi,ospite la figlia Idolina. L'ingresso alle «Pillole», spostate quest'anno dalle 17,30 alle 19 per favorire il pubblico che lavora, è libero.

Martedì sera, alle 21, al Politeama Genovese, debutterà Valeria Valeri con «In viaggio con la zia», di Graham Greene. La Valeri interpreta la pièce Mauro Marino, James Sampson, Paola Bonesi, Maurizio Marchetti. La regia è di Patrick Rossi Gastaldi.

«In viaggio con la zia» è una commedia ricca quel personalissimo humour che ha contraddistinto tutta l'opera Greene. Un ex funzionario banca, Henry Pulling, conduce la sua vita di pensionato in un villino dei sobborghi di Londra assoluta solitudine. Puling passa praticamente le giornate coltivando le dalie in giardino. Almeno fino al giorno in cui, al funerale della madre, incontra la zia, che era scomparsa da molto tempo. Augusta Bertram - questo il della donna - è anziana ma bella signora d'epoca edoardiana che, nonostante i suoi 75 anni, riesce a sconvolgere la vita al metodico e tranquillo Pulling.

Avventure, viaggi, amori scandiranno il loro incontro, in cui si mescolano traffici illeciti, droga, sesso. Scritto nel da un Graham Greene ultrasessatenne, «In viaggio la zia» è un testo cui l'autore confessa di giocare il tempo della propria vita come con quello della zia Augusta, emblematica incarnazione dell'eterna giovinezza».

E tutti i personaggi della commedia fanno esattamente ciò che gli piace. Personaggi eccentrici, attraverso i quali Greene, ci ricorda che, se il nostro itinerario ha termine, le tappe vanno vissute pienamente, fino all'ultimo respiro.

Lo spettacolo resterà in scena al Politeama Genovese fino a domenica ottobre. I prezzi dei biglietti sono i seguenti: martedì, mercoledì e giovedì 38 mila mila lire (ridotti 30 mila mila lire), venerdì, sabato e domenica 42 mila e 32 mila lire (ridotti 33 mila e 25 mila lire).

Tutti gli spettacoli serali avranno inizio alle 21, domeni pomeriggio alle 16. [m. b.]

Valeria Valeri è la protagonista di «In viaggio con la zia», da martedì al Genovese

Il 26 ottobre debutto della stagione con la Royal Philharmonic Orchestra e Mario Brunello solista

Aulodia Ensemble, «aperitivo» alla Gog

Pietro Borgonovo dirige il complesso nato per celebrare il Novecento

GENOVA. Riprende a pieno ritmo l'attività musicale genovese. Domani sera, al Carlo Felice (ore 21) la Giovine Orchestra Genovese offrirà un «aperitivo» concertistico in vista dell'apertura ufficiale del cartellone, fissata per lunedì 26 con la Royal Philharmonic Orchestra diretta da Daniele Gatti. Gatti presenterà il Concerto in la minore per violoncello e orchestra di Schumann (solista Mario Brunello) e la Sinfonia n. di Mahler.

Domani sarà invece Pietro Borgonovo a salire sul podio dell'Aulodia Ensemble, il giovanissimo complesso nato nei mesi scorsi nell'ambito dei corsi organizzati dalla stessa Gog il contributo dell'Unione Europea.

Il gruppo finalizzato alla esecuzione repertorio novecentesco: «Una ostinata ricerca del nuovo ha caratterizzato la musica del Novecento - ha dichiarato sul programma di sala lo stesso Borgonovo che è stato l'anima dell'iniziativa e si assunto l'onere di introdurre i giovani strumentisti nella vera e propria carriera concertistica - nuovo doveva il suono, il ritmo, il timbro; nuova l'armonia e anche nuovi gli strumenti. Mancano due anni al nuovo secolo. Possiamo dire che anche la musica del Novesa ha trovato il canto, l'espressione, il colore e la luce, la forza e la dolcezza. Insomma il bello».

Il programma prevede «At first light» per orchestra da camera di Benjamin, «Elision» per 12 strumenti di Guarnieri e poi tre lavori di Vacchi: Quintetto da «Luoghi immaginari» per flauto, clarinetto basso, violino, violoncello e arpa, «Flow my Dowland» per contraltista ed ensemble (solista Marco Lazzara) e «Dai Calanchi di Sabbuino» per cinque esecutori.

Wagner e Mendelssohn sarà invece i protagonisti del concerto martedì (ancora al Carlo Felice, 21) che inaugurerà la stagione dell'Orchestra Filarmonica Giovanile. Dirigerà Michele Trenti, direttore artistico del complesso che festeggia il decennale della fondazione.

Il cartellone è organizzato con il contributo della Fondazione Cassa Risparmio di Genova e Imperia. Di Wagner il pubblico potrà ascoltare l'«Idillio di Sigfrido» e i «Wesendonk-Lieder» pagine notevole importanza nella produzione del compositore tedesco che concepì il ciclo nel periodo creativo del «Tristano e Isotta» che, come è noto, aprirà in dicembre la lirica del Carlo Felice. Interprete, il soprano tedesco Susanne Kelling.

La seconda parte della serata sarà interamente riservata alla Sinfonia n.5 di Mendelssohn detta «La riforma», partitura fra le più austere del geniale compositore che con la famiglia aveva in precedenza abbracciato la fede luterana.

Roberto Iovine

Pietro Borgonovo dirige l'«Aulodia»

Dalle opere di Gio Bono Ferrari alla riscoperta degli antichi mulini

Fontanabuona: tradizioni e sport

Fitto calendario di mostre, gare e gastronomia

CICAGNA. Gastronomia, ma solo. La Comunità montana Fontanabuona illustra le iniziative intraprese per la valorizzazione del territorio, delle tradizioni culturali, sportive e anche culinarie. Infatti dal ottobre al dicembre in 12 ristoranti della Fontanabuona si svolge una rassegna gastronomica intitolata «Non solo di sera - Sulla Via dell'ardesia alla scoperta dei sapori di una volta». campo dell'informazione turistica la Comunità ha creato un punto di riferimento nel proprio Iat (informazioni ed accoglienza turistica) piazza Cavagnari a Cicagna: all'interno dell'ufficio stato creato spazio dedicato all'arte, in particolare per gli artisti che nati, hanno lavorato e trovato la loro fonte di ispirazione in Fontanabuona. Lo spazio è stato inaugurato le opere del ceramista Adriano Leverone e per tutto dicembre sarà un'imponente opera e alcuni quadri di Paolo Chimeri, genovese d'origine ma che ha portato il proprio atelier ad Uscio.ù

E' bene sapere che presso lo di Cicagna si possono prenotare i posti ed acquistare i biglietti per l'ingresso di sette teatri genovesi: il Carlo Felice, Teatro di Genova (Duse e Corte), Teatro della Tosse, Politeama Genovese, Gustavo Modena, Teatro Carignano e la sala Germi del Circolo Mario Cappello. Il servizio è gratuito, per un solo teatro per il quale c'è un piccolo importo aggiuntivo per il diritto di prevendita a favore teatro medesimo, e al momento dell'acquisto del biglietto lo Iat emette un voucher che dovrà essere presentato alla biglietteria del teatro.

Nel campo culturale: lo scorso sabato 26 settembre stata inaugurata al centro espositivo dell'Ecomuseo dell'ardesia al Chiapparino, la mostra «Omaggio a Gio Bono Ferrari» che ripropone un'ottantina di bozzetti di paesi, vedute e chiese realizzati in Fontanabuona dallo scrittore ed artista camoglino fra il 1927 e il 1937. La Comunità ricorda anche il concorso poesia, in italiano e in dialetto, racconti e saggi di carattere storico intitolato «Il mulino». Il concorso è nato per ricordare una delle macchine più antiche inventate dall'uomo e, soprattutto, così utile in Fontanabuona per macinare, nei secoli scorsi, i grandi quantitativi di grano che arrivavano a dorso mulo Piacentino e dall'Oltrepò pa

Un grande appuntamento sportivo è in programma il 23, 24 e 25 ottobre con la Gran fondo internazionale di mountain bike di 52 chilometri. Venerdì 23 gemellaggio sportivo la Fontanabuona e la comunità dei monti Reventino, Tirolo e Mancuso. [g. vi.]

DONO DI NATURA

La carne bovina fa bene, si può utilizzare in molti modi, ed è necessaria in tutte le fasi della vita. Perciò facciamo in modo di portare sulla vostra tavola una carne che sia semplice, genuina e ricca [redacted] un DONO DI NATURA.

È buona perché la [redacted] origine è documentata e certificata.

È buona perché è controllata in tutte le fasi di produzione, trasformazione, conservazione [redacted] vendita.

È buona perché proviene da razze selezionate per la produzione di carne.

È buona perché [redacted] da allevamenti che [redacted] un disciplinare specifico.

È buona perché è prodotta nel rispetto del benessere animale.

Se cercate la qualità certificata scegliete

DONO DI NATURA

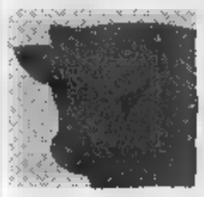

CARNE DI ORIGINE DOCUMENTATA

FINANZIATO CON IL CONTRIBUTO DELLA COMUNITÀ EUROPEA
Regolamento CEE N° 1319/93

QUESTI I PUNTI VENDITA AUTORIZZATI:

CUNEO

CHIUSA PESIO
SIDIS - Vicolo Filande,1

POCAPAGLIA CINZANO
TOP DI - S.S. 45 Borgo S. Martino

VILLANOVA MONDOVÌ
[redacted] - Via Torino, 17 E

FIRENZE

CALENZANO
SOC. AURORA - Via Salvanti, [redacted]

PRATO
EUROSPIN - Via Cava, 102

PISA

BUTI
SIdSI - Via Gramsci, 51

CASCINA NAVACCHIO
EUROSPIN - S. Lorenzo alle Corti

PECCIOLI
DESPAR - Viale Carducci, 3

[redacted]NSACCO
ITALMEC - Via Manzoni, 10

PONTEDERA
SIdSI - Via XII Aprile
ITALMEC
Via della Misericordia, 60/62

RIGLIONE
DESPAR - Via Calatafimi, 7

SANTA CROCE SULL'ARNO
DESPAR - Via della Repubblica

LUCCA

CAPANNORI
MARMUCI - Via Colombini

FORTE DEI MARMI
S. AURORA - Via Provinciale, 86

QUERCETA
DESPAR - Via Don Minzoni, 35

VIAREGGIO
DESPAR - Via Aurelia Sud, 305
ITALMEC - Via Paolina, 173

LIVORNO

ROSIGNANO SOLVAY
EUROPA - Via Forlì, 1

MASSACARRARA

CARRARA
EUROPIÙ - Via Mazzini, 9

FILATTIERA
SOC. AURORA - Via Volpino

MARINA DI CARRARA
ITALMEC - Via Cavallotti
EUROPIÙ - Via Capitan Fiorillo, 10
EUROPIÙ - Via XX Settembre, 286

MASSA
GIORGIO CARNI
Via Aurelia Sud, 42

[redacted]
EUROPIÙ
Via Marina avg, Via Romana, 2

VILLAFRANCA IN LUNIGIANA
ITALMEC - Via XXV Aprile, 15

[redacted]
ITALMEC - Via Colombo, 101
MAZZILLI - Viale Lunigiana, 522
EUROPIÙ - Via Napoli, 133
EUROPIÙ - Via Sardegna, 17/A
TUO DISCOUNT
Via Ugo Foscolo, 58
TUTTO SCONTO - Via Genova, 388

LERICI
ITALMEC - Via Petriccioli

LEVANTO
DELTA SRL - Via S. Rocco, 5
CONAD - Via Martiri della Libertà, 26

MONTEROSSO AL MARE
[redacted] - Via Vitt. Emanuele, 14

SAN TERENZO
ITALMEC - Via Gazzano

SAVONA

TOP DI
Via Nazionale Piemonte, 44

CISANO SUL NEVA
TOP DI - Via Benessea, 3/13

GENOVA

TOP DI - Via Donghi, 77/R

Nuova
MITSUBISHI
SPACE STAR

Lo spazio
non sarà mai più
lo stesso.

GDI
Gasoline Direct Injection

E' il fenomeno Mitsubishi dell'anno: in poco più di 4 metri scoprite uno spazio inaspettato per 5 persone. Godetevi questo spazio con la potenza del motore 1,3 16 valvole o con il rivoluzionario motore benzina a iniezione diretta 1,8 GDI, che solo Mitsubishi vi può offrire.

Garanzia 3 anni o 100.000 km - Per informazioni: Numero Verde 167 369463 - www.mitsuauto.it

MITSUBISHI

Venite a scoprirla dai Concessionari Mitsubishi anche sabato 17 e domenica 18.

A Piacenza blucerchiati mai vincitori, e spesso deludenti

Samp contro le «streghe»

Un paio di dubbi per Spalletti, per una trasferta tutt'altro che semplice
L'ultimo acquisto Lassissi appare già pronto ma andrà solo in panchina

Spalletti cerca l'assetto più equilibrato

GENOVA. Sampdoria a Piacenza, stadio tradizionalmente ostico. I blucerchiati al «Galleana» non hanno mai vinto, rimediando nelle ultime quattro stagioni addirittura tre sconfitte e solo pareggio. Spalletti si aspetta una conferma della convincente prova offerta in notturna con la Roma e soprattutto vuole verificare la capacità morali e caratteriali della sua squadra lontano da Marassi. Il ricordo della cinquina di Cagliari è ancora troppo fresco.

Lassissi. Il ventenne difensore franco-ivoriano si è allenato per la prima volta ieri mattina, nel corso della rifinitura effettuata a Piacenza. L'ex parmense scalpita, non vede l'ora di giocare. Spalletti prende atto della sua gran voglia, ma per ora frena: «A Piacenza inizialmente verrà in panchina - ha spiegato il mister - e poi si vedrà. Si nota subito che è un giocatore di categoria, che riesce a dar del tu alla palla. Ho ricevuto ottime referenze su Salioù. Ora dovrò analizzarlo e valutarlo per bene durante i prossimi allenamenti. Sono convinto che ci farà molto comodo».

Lassissi è rimasto soddisfatto del primo approccio: «A Parma non riuscivo a trovar spazio, Malesani fin dai giorni del ritiro diceva di credere in me, però faceva sempre giocare Sartor. Io non ce l'avrei fatto a restare per un anno in bilico tra campo e panchina, così ho chiesto di andare in prestito. Si è fatto avanti il Perugia, poi è arrivato il Bologna, quindi la Samp. Ci ho pensato, prima di scegliere. Veron, Boghossian e Chiesa mi han parlato bene di Genova e dell'ambiente: eccomi qui».

Il «coloured» l'anno scorso è stato squalificato dalla Fifa per una strana storia di doppie firme: «Mi ero messo d'accordo con la Juve, poi è arrivata l'offerta del Parma, Ancelotti mi avrebbe voluto subito in gialloblù e ho dato la mia disponibilità. Così la Fifa mi ha fermato per un anno, ridotto poi a sei mesi. Sono riuscito a giocare le ultime gare della A francese col Rennes, società in cui sono cresciuto calcisticamente».

Spalletti. Il presidente Enrico Mantovani ha vissuto la squadra la vigilia della partita del «Galleana». Qualche dubbio per Spalletti. In difesa ballottaggio Sakic-Castellini sulla sinistra: slavo favorito. A centrocampo Vergassola dovrebbe esser preferito a Sgrò. Ieri mattina Balleri ha interrotto anzitempo la rifinitura per la lombalgia, ma le condizioni non destano preoccupazioni. Ancora rinviata la prima panchina per Jovicic, rimasto a Genova.

Mercato. Domani si aprirà una settimana calda per il mercato blucerchiato. Si è riavvicinato Pecchia, che ha definitivamente accantonato l'ipotesi Perugia, ma prima di ingaggiare lo juventino resta sempre da sistemare Sgrò (che pare sia stato richiesto dalla Salernitana).

Damiano Basso

Sanremese, un'altra trappola

Sul campo di un Novara in gran forma

SANREMO. Ancora una volta, un «no» per la Sanremese. Alla vigilia della difficile trasferta di oggi a Novara (ore 15,30), è stato respinto il ricorso contro la seconda giornata di squalifica di Carletto Calabria, il bomber biancazzurro. Dovrà scontare tutta la punizione rimediata per l'espulsione di Pisa. Niente da fare. Così, per tenerlo in allenamento, il bomber è stato messo nell'elenco dei convocati del match di ieri della Sanremese «Beretti» con l'analoga formazione dello stesso Novara.

Sul campo piemontese, oggi, la Sanremese incrocia una volta una squadra in buona salute. Il Novara nelle ultime tre giornate ha conquistato 7 punti ed è salito al 4° posto. «Una formazione compatta, che gioca a ritmi elevatissimi, con atleti di categoria. Sarà difficile», dice Luigi Cichero. Ma anche la Sanremese ha pareggi (5 e 1 gare) ha sempre tenuto il campo contro ogni avversario: «Sì, stiamo giocando sufficientemente bene. Anche se dobbiamo imparare a vincere la paura dei primi minuti, durante i quali accusiamo scompensi, anche forse proprio quel momento difficile ci regala poi la tensione giusta per affrontare il match», aggiunge il tecnico. Rinforzi? «Vedremo, se ci sarà l'occasione», aggiunge Cichero. Più sereno di qualche giorno fa anche perché, in settimana, un chiarimento con il presidente Bella sembra aver allentato un po' le tensioni interne.

Oggi la Sanremese, da questa settimana interamente equipaggiata in campo e fuori dalla «Kappa», sponsor tecnico, dovrà quindi fare ancora a meno di Calabria. Tibaldo, acciaccato in settimana, dovrebbe farcela. La formazione anti-Novara non dovrebbe esser diversa, almeno inizialmente, da quella che ha pareggiato col Prato: Passoni; Bertolone, Balsamo; Tibaldo, Baldisserri, Lerda; Scanu, Notari, Laghi, Grillo, Bifini.

Arbitro il match sarà il signor Palanca di Roma, al suo quarto incontro in serie C2 (un espulso e due rigori il suo «bottino»). La scorsa stagione diresse a Sanremo il big-match dell'andata del Campionato nazionale dilettanti tra Sanremese e Camaiore (2-2). Guardialinee Sartori di Mestre e Meneguzzo di Vicenza.

Gianni Monticone

Livelli

Una squadra solidissima nel ricordo di Silvio Piola

IL Novara è un altro nome «importante» di questa C2. Molte stagioni in A fino agli Anni '50, poi un'abbondante frequentazione in B fino ai '70, gli hanno dato un blasone nobile e un passato abbastanza ricco di storia (faceva parte del celebre, cosidetto, «quadrilatero piemontese»). Da qualche stagione però gli azzurri han militato in C1 minore in C2, tormentati da problemi societari.

Quest'anno le cose sembrano andar meglio. La squadra, allenata da Tedino, funziona soprattutto in trasferta dove ha conquistato 8 punti su 10 (i successi esterni sul campo della Pro Patria, e nel derby con la Biellese) che l'hanno portata al quarto posto. In casa gli azzurri di Tedino hanno vinto solo alla prima giornata, con il Pontedera.

E' una formazione molto solida con giocatori di esperienza come, tra gli altri, Grandini (ex Foggia quando i pugliesi giocavano in serie A), Torchio (ex Ospitaletto), Bracaloni (ex Spezia) e Corti (ex Brescello). Il suo bomber per ora è Carbone, autore della doppietta con cui il Novara ha vinto domenica a Biella. Proprio ora la Sanremese, nelle prime 6 giornate ha segnato 6 gol e ne ha subiti 6. Lo stadio dove gioca la squadra piemontese, in via Kennedy, costruito negli anni '70 (14mila posti), è intitolato a Silvio Piola, il più grande di sempre con la maglia del Novara. [b. m.]

Team nerazzurro quasi al completo

Imperia «carica» oggi a Verbania

La vittoria sulla Guanzatese ha dato la carica all'Imperia che oggi, col morale risollevato, affronta la temibile trasferta di Verbania. I nerazzurri, reduci da non poche tribolazioni per le contemporanee assenze di numerosi titolari, si ritrovano finalmente quasi al completo: Peluffo e Barone si sono allenati regolarmente e anche Rotella dovrebbe essere di nuovo a disposizione, anche se non in condizioni ottimali.

Il tecnico, che non è ancora riuscito a schierare due volte di seguito gli stessi 11, deve però rinunciare a Ramoino bloccato da un fastidio all'inguine, e forse anche a Bianchi vittima di una leggera contrattura. Benedetti promette comunque battaglia: «E' una gara delicatissima, che potrebbe aprirci spiragli di alta classifica o chiuderci la porta verso traguardi ambiziosi. Andiamo a Verbania a giocarci le nostre chance, con avversari di ottima qualità».

Gli osservatori inviati da Benedetti a «spiare» i piemontesi hanno infatti riferito di una formazione che gioca un calcio veloce e aggressivo, e che sette giorni fa ha messo in seria difficoltà il S. Angelo. Il tecnico non si spaventa: «Dovremo ancora una volta far ricorso a grinta e agonismo, badando di non incorrere in errori che ci costino gol in apertura, come nelle prime giornate. Il Verbania è compagine di valore, ulteriormente rinforzata ingaggiando Massimo Ciocci, uomo di sicuro rendimento. Ma se come spero, riusciremo a schierare un'Imperia quasi al completo, potremo contrastarla con efficacia».

Benedetti quasi certamente utilizzerà anche Menchini, che all'esordio di domenica ha ben impressionato. Ancora il tecnico: «Menchini è un giocatore di qualità, che sarà utilissimo. Purtroppo non ha ancora i 90' nelle gambe, è militare e non può allenarsi come dovrebbe. Fino a novembre, quando si congederà, non potrà essere al top, ma certo che in breve sarà tra gli elementi-cardine».

Luca Amoretti

La Sestrese

A Sant'Angelo con gran voglia

GENOVA. Si chiude con un test severissimo quello della trasferta a S. Angelo Lodigiano, settimana di travaglio per una Sestrese che riesce a decollare, nonostante gli sforzi del tecnico Antonio Di Pace e i rinforzi generosamente forniti dal presidente Claudio Gazzo.

La formazione è a un bivio: due sconfitte in campionato (a S. Giusto e in casa col Derthonal), più l'eliminazione dalla Coppa Italia ad opera del Cuneo han reso elettrico l'ambiente. L'unico rimedio sarebbe un risultato positivo a S. Angelo, a cospetto dalla vicecapolista. S. Angelo è una delle tante neopromossone (grazie agli spareggi dal girone B della Lombardia) che affollano il girone A.

A differenza della Sestrese, ha cambiato poco ed ha azzeccato gli acquisti: si spiegano così le sei partite senza sconfitte e i 540' d'imbattibilità del portiere Guercilena. Il tecnico Buscaglia ha costruito una squadra attorno alla solidità della difesa. In gol va poco (media di un gol a gara) ma se ci riesce, lo difende problemi. La Sestrese invece ha sprecato in questo avvio di torneo decine di occasioni e ha rivelato soprattutto in trasferta una certa fragilità psicologica, mancanza di determinazione inquietante.

Da oggi qualcosa dovrebbe cambiare: in porta staffetta tra Imbesi e Gagliardi; rientrano Romeo, Allocca e Anselmi, ci sarà spazio in avanti per Harlow e soprattutto per Artiaco, under 19 di gran qualità. Il presidente con i suoi consiglieri tecnici, d.s. Landini in testa, sta vagliando l'opportunità di tornare ancora sul mercato: a novembre potremmo vederne delle belle. [d. s.]

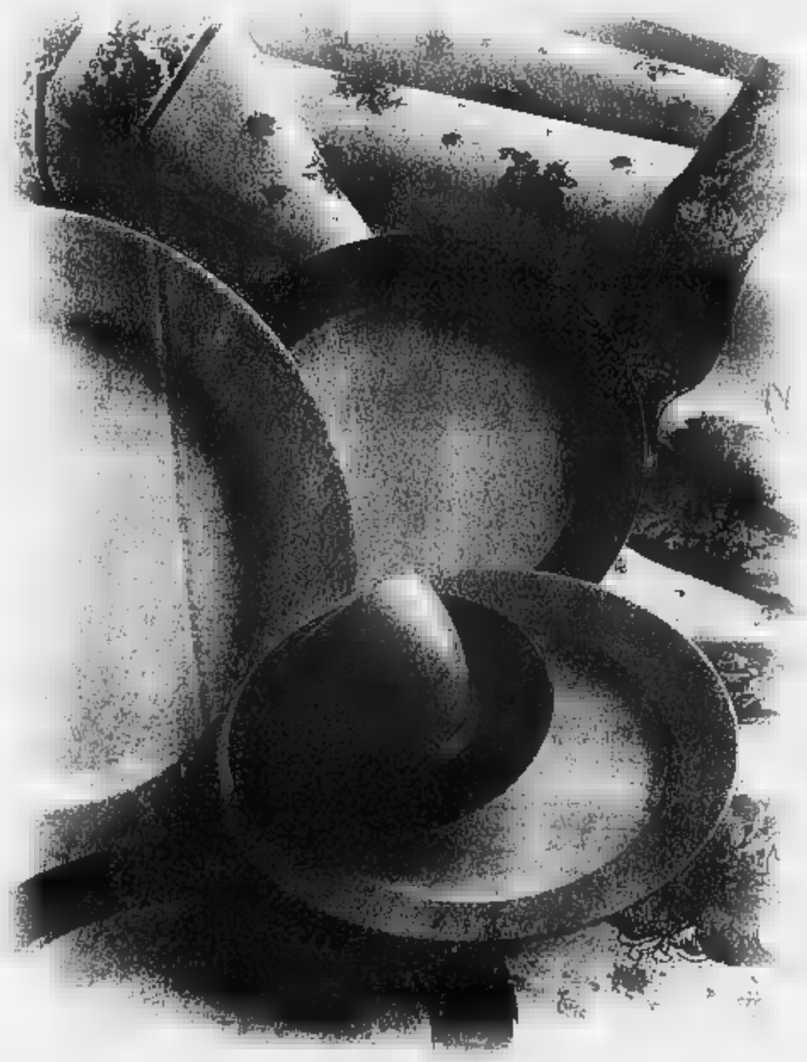

Colora di nuovo la tua tavola.

Tutti i martedì dal 20 ottobre al 24 novembre 1998 per ogni 50.000 lire di spesa e multipli in un unico scontrino riceverai un bollino, raccogli 8 bollini, potrai così ritirare gratuitamente 8 piatti frutta della linea Taormina Mare e Taormina Sole. Puoi scegliere di collezionare la linea Blu o la linea Gialla indifferentemente, mischiare i due colori per rendere la tua tavola allegra e divertente.

coop LA COOP SEI TU.

Aut. n. 6/1806

ECCELLENZA

UNA SETTIMANA NEL SEGNO DELLE VERIFICHE

Ghiso cerca di rilanciare la sua Cairese

Nuovo derby tra savonesi, stavolta al «Riva». Il Vado cerca il bis in trasferta

Albenga d'assalto: Cairese bunker? Finale e Loanesi chiedono strada

Un derby [illegible] anche nella quinta giornata di Eccellenza: al «Riva» si gioca **Albengacisano-Cairese** con p[illegible] tutto per i padroni di casa. Eh già: la bella prestazione di sette giorni fa al «Bacigalupo» contro il Savona ha fatto alzare le quotazioni dei bianconeri, dopo la precoce eliminazio[illegible] dalla Coppa Italia e [illegible] (breve) crisi societaria culminata [illegible] le dimissioni (per il momento «congelate» dal consiglio direttivo) del presidente Nino De Filippis.

Gli ingauni, privi di Bisio squalificato (non si registrano altre defezioni, almeno dopo l'ultimo allenamento), puntano ai tre punti ed alla seconda vittoria in campionato. E' prevedibile una formazione votata all'attacco, e che possa fare breccia sulla (almeno per il momento) perforabile difesa valbormidese, la quale ha già [illegible] sei reti.

I ragazzi di Caviglia arrivano in Riviera non proprio con il morale alle stelle anche a causa della sconfitta interna di domenica scorsa contro la Sarzanese, maturata proprio per una serie di errori in retroguardia. [illegible] allenamento Caviglia ha cercato di riparare ad alcuni errori, ma certo lo preoccupa un'Albenga che, in ogni momento, può sbloccare il risultato grazie a uomini esperti e di valore come Alfano e Minasso.

Certo dalla trasferta [illegible] si può, per esigenze di classifica, tornare a mani vuote per non rendere ancora più buia una classifica non certo felice. E anche [illegible] Finale per ora certo non ride: la buona prestazione giovedì sera in Coppa Italia contro lo Zinola ha soltanto at[illegible] la preoccupazione dello staff. La trasferta sul campo dell'**Argentina**, per quanto il campionato sia ancora alle prime battute, [illegible] già [illegible] quelle da definire «scontro-salvezza».

Anche perché gli ormesi non stanno poi tanto meglio, con quattro punti e un'aridità in attacco che ha prodotto soltanto una rete. Il Finale del resto non ha mai segnato in campionato subendo sei reti, alcu[illegible] delle quali frutto di grosse ingenuità difensive. Partita aperta a tutti i pronostici, con un leggero favore per i padroni di casa. Inutile sottolineare che [illegible] stop del Finale aprirebbe nella società una crisi che potrebbe portare anche a drastici provvedimenti.

Carca i tre punti la **Loanesi** scottata dalla sconfitta sul campo del Baiardo. Mister Piovano oggi contro il **Sestri Levante** è privo di un elemento di spicco quale De Pedrini, in più di un'occasione punto di riferimento per i compagni. Ma il trainer rossoblù schierarà comunque una formazio[illegible] spregiudicata convinto che adesso l'importante sia muo[illegible] la classifica. Il reparto offensivo funziona (5 reti in carniere), come del resto quello ospite che può far leva su giocatori di esperienza.

Il **Vado** invece è in buona [illegible] lute: la bella prestazione a Pontedecimo ha convinto i rossoblù della loro vera forza. Ecco perché [illegible] seconda trasferta consecutiva, questa vo[illegible] sul temibile campo della **Sarzanese**, può esser vista come un esame di maturità sulle ambizioni dei ragazzi di Eretta. I quali hanno una buona rendita in attacco (5 reti), il quale oggi [illegible] la dovrà vedere con una delle più forti difese del torneo. Oggi insomma un esame-verità per una squadra che può ambire a posizioni di vertice. Si gioca [illegible] tutti i campi, per l'ultima volta, alle 15,30. Da domenica il via sempre alle 14,30.

Guglielmo Oliveri

E il Savona non può fallire

Arriva un Busalla «groviera» un occhio al cannoniere Glioti

Malafronte del Savona: domenica-gol?

SAVONA. Tempi di «equilibrismi», per un Savona legato al risultato e al recupero del pubblico mentre i giocatori, per la quasi totalità «forestì», [illegible] giocano credibilità [illegible] carriera. Il Savona targato Montali ha stabilit[illegible] la propria identità: la «rosa» è quasi completamente di non savonesi, giocatori [illegible] piedi buoni in età da carriera, che inseguono il definitivo lancio.

Il necessario apprendistato si ripercuote notevolmente sulle strategie che mister Ferraro costruisce e consolida durante gli allenamenti: di fatto il Savona è composto da professionisti, senza [illegible] benefici [illegible] neppure conferme tecniche: soltanto una classifica che lo pone al comando del campionato (sia pure in coabitazione [illegible] l'altra retrocessa dai Cnd, l'Entella).

Non c'è bisogno di tracciare tanti percorsi, se guardiamo il calendario che porta al Bacigalupo oggi il Busalla, 7 punti e che ha segnato più di tutti (9 reti), subendo però altrettanto, il che la pone sul penultimo gradino in fatto di marcature subite (solo la Grassorutese, con 11 gol [illegible] passivo, ha fatto peggio).

Tra i genovesi c'è anche il capocannoniere del [illegible] Glioti, finora 5 gol, di cui 4 però segnati alla sola Grassorutese. Squadra che segna e che subisce (1-5 a Loano): è un'opportunità per un Savona in crescita di forma e di credibilità. [illegible] la serenità dirigenziale riuscirà a «contaminare» i giocatori, non dovrebbero esserci problemi. Gli ospiti sono attesi in campo così: Cavalieri; Figus, Bertero; Sbravati, Mignacco, Mulonia; Santoro, Repetto, Badino, Glioti, Ottoboni. Il Savona dovrebbe rispondere con: Di Latte; Bottinelli, Tasco; Troiese, Schito, Cappanera; Malafronte, Neri, Scaletta, Valentino, Sciuto. In panchina Favali, Giacchino, Fortunato, Sole, [illegible] Pasquale, Franchi, Calderara [illegible] un paio di giovani. Non ci sarà Chiarella, tornato a casa: il tesseramento è saltato per motivi tecnici. [n. d. m.]

Nel Levante

L'Entella rischia con la «Grasso»

Secondo derby consecutivo per la **Grassorutese**, in questa occasione in casa e contro la capolista (a braccetto [illegible] il Savona) [illegible]. Questo l'incontro clou di giornata per il levante, a tutte le attenzioni devono quindi essere rivolte sul «Macera». Un fattore [illegible] Bruno Bavani [illegible] Claudio «William» Bottaro, i due tecnici: la residenza a Sestri Levante. E un secondo, più sottile, è nella capacità [illegible] bluffare, di proporre soluzioni che oggi alle 15,30 ben difficilmente verranno applicate sul campo...

La vecchia e tradizionale pretattica, dunque, che fra i dilettanti vale ancora qualcosa. Per la Grassorutese, problemi legati alle assenze: [illegible] quelle di lungo corso per Montemagno e Bevilacqua devono aggiungersi Maschio e Muzio infortunati, Giuliani squalificato. Bottaro spera di recuperare almeno un elemento fra Maschio e Muzio, l'impresa è però difficile. Entella con 19 convocati (un elemento dovrà perciò accomodarsi in tribuna), compresi Agata e Russo ed il recuperato De Marchi. Ampia scelta, quindi, per Bavani, con l'Entella che al Macera cercherà sicuramente di [illegible] quistare i tre punti per non perdere il comando della graduatoria.

In casa pure la **Sarzanese**, avversario il **Pontedecimo** [illegible] duce da due sconfitte [illegible] tivo. Granata (e mister Orlando) all'ultima spiaggia, [illegible] dichiarazioni della vigilia schierati al Broccardi molto abilancisti in avanti con unico obiettivo la vittoria. «Fortunatamente abbiamo tutta la rosa a disposizione, eccetto Vacca infortunato. Perciò potremo scegliere lo schieramento ideale, [illegible] tale decisione verrà presa soltanto pochi minuti prima del fischio iniziale, per non dare un pur minimo vantaggio ai genovesi» affermano all'unisono i due tecnici arancione, Maurizio Pertusi ed Alberto Ghio.

Sestri Levante in trasferta, a Loano, con Alberto Mariani costretto a fare la conta per cerca[illegible] undici elementi validi da mandare in campo: fra defezioni definitive (Dondero), infortuni (in particolare Della Latta, stirato) e squalifiche (Giacomelli non potrà vestire i colori rossoblù per quasi due mesi), la situazione non [illegible] proprio [illegible]. «Sposterò Chiappara in difesa con l'inserimento di Pigliacelli a centrocampo: le tante assenze mi costringono a certe scelte tattiche che avrei preferito non fare» dice il tecnico dei corsari.

Giancarlo Scartozzesi

L'Argentina

De Luca chiede un po' d'orgoglio

[illegible] DI TAGGIA. La parola d'ordine è quella [illegible] dimenticare in fretta il pesante 0-4 patito [illegible] giorni fa sul campo dell'Entella Chiavari. [illegible] il Finale, ospite oggi allo stadio «Sclavi» (ore 15,30, arbitro Schiappoli di Genova), sembra l'avversario più adatto con il suo ultimo posto in classifica. [illegible] Maurizio De Luca, allenatore rossonero, [illegible] si fida: «Mi sembra impossibile che il Finale, con i giocatori di cui dispone, sia in quella posizione di classifica. Sarebbe un grosso errore sottovalutarlo», dice il tecnico.

Mentre la società cerca rinforzi per far fronte ad un organico [illegible] molti problemi - dopo Nocera che ha chiuso anzitempo la stagione per la frattura dei legamenti, anche il redcuero dell'attaccante Callegari sembra essere molto lontano - mister De Luca dovrà cercare [illegible] far quadrare le cose.

Oltre a Callegari e a Nocera, mancherà anche Frontero altro infortunato eccellente, ma la grossa novità di oggi contro [illegible] Finale potrebbe essere l'esordio in campionato di De Vincentiis. L'allenatore De Luca [illegible] sta pensando. «Non voglio [illegible] rischi. In settimana l'ho visto molto bene, potrebbe giocare. Ma non [illegible] se dall'inizio a nel corso della partita», dice il tecnico.

L'ex sanremese, infortunatosi gravemente un anno [illegible] e da allora sempre assente, ha giocato in settimana in Coppa Italia contro la Golfodianese. Una prova andata molto bene (ha anche segnato su rigore) e, quasi certamente, oggi dovrebbe essere in campo. Se De Vincentiis entrerà in condizione in fretta, [illegible] la [illegible] vivacità ed il [illegible] ritmo, potrebbe davvero dare una sterzata a tutto il gioco dell'Argentina. [b. m.]

PROMOZIONE

Un Villaggio «caricato» va a far visita al Vezzano Bottagna

Fra Caperanese e Pro Recco un derby pieno di tensione

Non c'è che salita, di fronte a Caperanese e Villaggio. La salvezza che negli ultimi anni era arrivata con più facilità del temuto, stavolta dovrà [illegible] conquistata faticando. La quinta giornata mette di fronte Caperanese e Recco, la vera sorpresa di questo inizio torneo, e spedisce il Villaggio a Vezzano.

Il derby di Caperana vede gli ospiti al massimo dell'euforia e i locali depressi dallo 0-4 in casa della capolista. Non è un caso che gli allenatori invertano i ruoli. Il duo Tanghetti-Zambelli tenta di buttare acqua sul fuoco dell'entusiasmo recchese: «Fin qui abbiamo rispettato la media inglese (due vittorie in casa, due pareggi in trasferta), abbiamo accumulato [illegible] discreto bottino ma siamo solo alle battute iniziali e sarebbe un gravissimo errore pensare che possiamo rilassarci. Ci vuol poco perchè il vento cambi, [illegible] matricola dobbiamo sempre ricordarci che abbiamo ancora molto da imparare. La Caperanese vale più di quanto dica la sua classifica, non sarebbe nè giusto nè furbo snobbarla». I biancocelesti senza Caprile squalificato, [illegible] affidano alla esperta regia del duo Ninivaggi-Zacchi. Luigi «Zizzi» Staguaro che nelle precedenti due stagioni si era trovato nelle condizioni dei colleghi recchesi, ora cerca di rianimare i suoi: «La classifica è seria [illegible] non disperata. Abbiamo mezzi e volontà per tirarci fuori dai guai. Abbiamo più di una giustificazione, dalle a[illegible] calendario 'impossibile' del primo mese. Mi aspetto una reazione dai ragazzi dopo la pesante sconfitta di Follo. Il nostro campionato comincia oggi, con la squadra quasi al completo».

Il Villaggio è stanco ma sù di morale dopo il recupero di mercoledì: «Il punto con la Caselle[illegible] non ci rende appieno giustizia, ma fa classifica. Tentiamo di ripeterci a Bottagna. Il Vezzano è squadra ambiziosa ma la [illegible] ha mostrato di poter bloccare ogni attacco. Peccato che in un'occasione così importante manchi uno dei pilastri della retroguardia, Cassinelli». I guai per Gulino cominciano dalla trequarti in più: dopo [illegible] minuti di digiuno l'attacco biancorosso è riuscito a segnare una rete, con l'italo-argentino ventenne Gerelli. Il valore del giocatore non si discute, avrebbe solo bisogno del sostegno di Olivieri e Trebini, in convalescenza dopo gli infortuni in pre-campionato. [d. s.]

CAMPO CENTRALE

I poveri alla ribalta

Con l'inizio, oggi, anche del girone savonese-imperiese di Terza categoria, l'intera tribù del calcio è ormai sul sentiero di guerra. Partite a raffica, con l'esercito dei «pallonari» scatenato, dagli stadi più sontuosi agli scalcinati e polverosi [illegible]ni di periferia. Un rito che si rinnova ad ogni autunno, e destinato ad accompagnarci fino a tarda primavera, quando qual[illegible] esulterà ed altri [illegible] coleranno.

Campi centrali dunque, al[illegible] per [illegible] giorno, quelli più lontani dai riflettori: quella Terza categoria «dimagrita» nel [illegible] degli anni per l'aumento di gironi nei tornei superiori, e per [illegible] crisi di vocazioni da parte [illegible] team fra vecchi amici, di un bar a di un ritrovo. Una Terza che nel Genovese è già partita, e che adesso con l'aggiunta del ponente completa il «casta».

E' anche la giornata di tanti appuntamenti sulla [illegible] ben più da copertina, con gli impegni di Samp e Sanremese, Imperia e Sestrese, con un Albenga-Cairese che rappresenta uno dei vertici fra i derby savonesi di Eccellenza, mentre il Tigullio ribatte con un altrettanto sentito Grassorutese-Entella. Ma scendendo giù giù, insomma, riemerge il volto sincero anche [illegible] un po' d'antan della vecchia «Terza» che ritorna, magari con qualche pancetta in evidenza e qualche calvizie. Ma sempre piena di passione, a per questo così cara. Così lontana da provette e sospetti, da inchieste e indagini e polemiche.

[illegible] **Baglietto**

BALON TRICOLORE

A Cuneo, Bellanti contro Dotta

Oggi a Cuneo potrebbe [illegible] assegnato lo scudetto: Giuliano Bellanti, ex capitano della Taggese, nella foto, cercherà di incamerare la vittoria contro Flavio Dotta, dopo il successo di sette giorni fa in gara-1, e di conquistare il primo titolo italiano della carriera. In caso di vittoria di Dotta, [illegible] «bella» la prossima settimana ad Alba. La gara odierna avrà inizio alle 14 a sarà diretta dalla coppia tigulre formata da Giuseppe Marvaldi e Massimo Ardenti. [r. p.]

GLI ANTICIPI

Calafati ko, nel torneo [illegible] sorride il Sori

Il Rivasamba va a fondo Prima: pareggi a raffica

La situazione del RivaSamba va facendosi preoccupante: quarta sconfitta consecutiva ieri pomeriggio nell'unico anticipo del girone B di Promozio[illegible]. All'«Andersen» i calafati di Maurizio Pannozzo aprono e chiudono le danze ma nel mezzo c'è stata tanta, troppa Migliarinese.

Il 4-2 a favore degli spezzini è opera delle troppe insicurezze difensive dei padroni di casa ma anche di un arbitro, Aiello di Genova, troppo generoso nel concedere rigori. Alla fine saranno tre, due dei quali decisivi a favore dei granata di Orlando e uno solo, ininfluente e a fine partita, a favore [illegible] RivaSamba.

Al 20' segna Franchini in mischia. Pareggia Poletto su rigore (fallo su Conte) al 32', sempre Poletto dagli undici metri al 37' porta in vantaggio la Migliarinese (fallo di Muzio su Marani). Al 69' Marani triplica e all'85' Caiti quadruplica le reti della formazione ospite. All'89' [illegible] calcio di rigore (per fallo di mano di Liguori, subito dopo espulso) ha accorciato le distanze Fabianelli.

Nel girone B di Prima categoria la quarta giornata [illegible] [illegible] sfilza di pareggi interrotta solo dalla vittoria del Don Bo[illegible] al San Carlo [illegible] Voltri e dall'unico [illegible] casalingo, quello ottenuto dal Sori. Risultati: Anni 50-Camogli 1-1; Borzoli-Sant'Olcese 1-1; Cep-Don Bosco 0-2; Culmv-Serra Riccò 1-1; Rapallo-Praese 0-0; [illegible] Fruttuoso-Cosmos 11; Sori-Little Club Genova 2-1. Classifica: Sant'Olcese p. 10; Rapallo e Anni 50 8; Praese 6; Camogli, Don Bosco, Serra Riccò, Borzoli e San Fruttuoso 5; Goliardica e Little Club 4; Culmv, Sori e Cep 3; Cosmos 2; I Freschi Più 1. Goliardica e I Freschi hanno giocato più una partita in meno. [d. s.]

CALCIO FEMMINILE

Seconda giornata di C

Levante Chiavari per la rivincita a Sampierdarena

Seconda giornata della serie C femminile di calcio e l'incontro più interessante, classifica alla mano, [illegible] quello in programma alle 15,30 al campo Baiardo fra le «verdi» locali e la Matuziana '91: entrambe all'esordio hanno vinto, le sanremesi addirittura con un eclatante 17-0 al Send Italia. In trasferta le altre vincenti del turno inaugurale: l'Albengacisano alle 15,30 a Cà de' Rissi contro il Molassana, la Levante Chiavari alle 15,30 al Cife Begato contro la Sampierdarenese Culmv, e lo Spezia alle 15,30 a Sori contro il Send Italia. Nessun pareggio [illegible] stato registrato domenica scorsa, e il turno di riposo [illegible] stavolta alla [illegible] formazione al comando, cioè la Nuova Pegliese; infine, scontri fra squadre ancora al palo con Arci Varazze-Sarzana alle [illegible] al «Pino Ferro» e con Bolzanetese Vinelli-Praese alle 15,30 al campo [illegible] Lo Faro. [g. s.]

GIOVANILI

CALCIO

I dilettanti

Campionato nazionale (ore 15,30): Acqui-Ivrea; Casale-Corbetta; Derthona-Solbiatese; Legnano-Sancolombano; S. Angelo Lodigiano-Sestrese; Sangiustese-Cuneo; Valenzana-Guanzatese; Val d'Aosta-Novese; Verbania-Imperia. Classifica: Valenzana p. 16; S. Angelo 14; Cuneo 13; Solbiatese 11; Imperia a Derthona 10; Ivrea, Novese e Sangiustese 8; Val d'Aosta, Casale, Sestrese a Corbetta 7; Legnano 6; Verbania a Acqui 5; Sancolombano 4; Guanzatese 2.

Eccellenza (ore 15,30): Albengacisano-Cairese; Argentina Arma-Finale Ligure; Fezzanese-Baiardo; Grassorutese-Entella (Rapallo); Loanesi-Sestri Levante; Sammargheritese-Pontedecimo; Sarzanese-Vado; Savona-Busalla. Classifica: Entella e Savona p. 10; Fezzanese 9; Vado, Baiardo, Sarzanese e Busalla 7; Albenga 5; Loanesi, Sestri, Pontedecimo, Sammargheritese e Grassorutese 4; Cairese e Finale 1.

Promozione, girone B (15,30): Albaro-Bogliasco (Bavari Taviani); Brugnato-Molassana (Zanini); Caperanese-Pro Recco; Casellese-Sesta Godano; Ligorna-Fo.Ce. Vara; Ortonovo-Pieve Ligure (Picedi Arcola); Vezzano-Villaggio (Bottagna). Classifica: Fo.Ce. Vara p. 12; Ligorna 9; Pro Recco 8; Ortonovo, Brugnato, Molassana e Casellese 7; Sesta Godano 5; Vezzano, Migliarinese ed Albaro 4; Villaggio 3; Pieve Ligure e Caperanese 2; Rivasamba e Bogliasco 1.

Prima categoria, girone C (10,30): Casassa-San Michele (25 aprile); Calvarese-Riviera Fezzini; Cicagna-Sciarborasca (Piombo 15,30); Cogornese-Corniglianese (Centro Scuola); Fegino-Ronchese (Italo Ferrando); Rossiglionese-Corte (15,30); Solferino-Campese (Baiardo). Classifica: Ronchese e Corniglianese p. 7; Cicagna a Corte 6; Rossiglio[illegible] a Riviera Fezzini 5; Cogornese, Crevarese, Sciarborasca, Casassa, Campese e Solferino 4; Fegino 2; Calvarese e Cus Genova 1; San Michele 0.

Girone D (15,30): Bolanese-Valle Sturla (Incerti); Borghetto-Romito (Ivani); Canaletto-Pitelli (Pianazze 10,45); Don Bosco-S. Stefano (Enel 10,30); Lavagnese-Carasco (Riboli 10,30); Nuova Beverino-Casarza; Ponzanese-Castelnuovo; Santerenzina-Marola (Falconara 10,30). Classifica: Lavagnese e Borghetto p. 7; Marola 6; Pitelli, Romito, Bolanese, Casarza, S. Stefano e Valle Sturla 4; Canaletto, Ponzanese e Don Bosco 3; Carasco, Nuova Beverino e Santerenzina 2; Castelnuovo 1.

Seconda [illegible] (10,30): Riese-Bargone (Caperana); San Lorenzo-Ri (Broccardi); Segesta-Moneglia (Andersen); Croce Verde-Vecchia Chiavari (MUgnaini); Sestieri-Deiva Marina (Riboli 15,30); Leivi-Bogliasco '76 (15,30). Classifica: Croce Verde, Bargone, Ciavai a Vecchia Chiavari p. 6; Moneglia 4; Sestieri, Lames, Riese, Deiva, Leivi e Segesta 3; Sant'Ambrogio 1; Bogliasco '76, S. Salvatore, Ri e S.Lorenzo 0.

Terza Chiavari: Moconesi-Atletico Maggi (campo Ferra[illegible] ore 10,30); Avegno-Fontanabuonagattorna (Recco [illegible] 15).

Coccolati i reni.

Acqua S. Bernardo. Così leggera che non solo ti fa bene, ma ti coccola. Ti coccola i reni, la pelle...ti coccola dentro. Bevine quanta ne vuoi e coccolati ogni giorno. Acqua S. Bernardo. Così unica nella sua leggerezza, così unica nella sua bontà... che in più ti coccola.

Acqua S.Bernardo. Così leggera, così leggeri.

S.Bernardo

Il sindaco di Ciriè acquista l'ex Ipca, azienda tristemente simbolo della città

Un museo nella fabbrica della morte

«La gente potrà vedere nelle foto cosa c'era cos'è adesso: perché nessuno dimentichi»

«Adesso, la prima cosa che voglio fare è aprire i cancelli dell'ex Ipca e far entrare la gente. Far vedere le fotografie di quel che c'era, e mostrare cos'è diventata. Apriremo il reparto 18, ne faremo un museo: perchè dimentichi». Così ha detto ieri Luigi Chiappero, sindaco di Ciriè, annunciando l'acquisto, da parte del Comune, della «fabbrica della morte». Una tappa che ha un forte valore simbolico: che chiude, ma rimargina dal tutto, una pagina di storia della città segnata da una lunga catena di morti.

Quante siano, le vittime dell'Ipca, è difficile dire: si è detto e scritto che gli operai uccisi dai coloranti prodotti nei reparti di frazione Borche sono stati 132. Una cifra ufficiale, che parte dai primi casi di tumore alla vescica diagnosticati nel 1952, e che non tiene conto dei tanti morti invisibili mai finiti nei libri di storia locale. Quelli che non hanno mai avuto giustizia nei processi, e che cominciarono a lavorare veleni fin da quando, all'inizio del secolo, i fratelli Ghisotti, trapiantati in Canavese da Milano, fondarono l'azienda.

All'asta bandita dal giudice fallimentare Mirella Prevete si è presentato, l'altro giorno, solo il Comune: 21 mila e metri quadri, con i vecchi reparti, gli uffici e i magazzini, venduti per milioni e Palazzo D'Oria. Una commissione sta preparando un progetto per il riutilizzo della vecchia fabbrica: un reparto diverrà un museo; in un'altra ala dovrebbero sorgere centro studi di livello universitario e un archivio giudiziario sulle malattie professionali. L'Agenzia regionale per l'ambiente, infine, collocherà un laboratorio. «Vogliamo - sottolinea Chiappero - che proprio nell'ex Ipca si lavori per la salute dei lavoratori, e per la difesa dell'ambiente». Alla commissione fanno parte il professor Terracini, esponenti del Comune, la Regione e l'Arpa, ma anche i figli di Benito Franza ed Albino Stella, i due operai che vennero licenziati dopo che denunciarono, per la prima volta, come si moriva all'Ipca. Malati, divennero un simbolo: tanto che adesso, il Comune dedicherà loro una strada. «La loro fu una battaglia terribile - dice Gianfranco Facchini, vicesindaco e commissario straordinario per la bonifica -. Dicevano che avevano sangue, e in paese la gente li prendeva per matti». Poco alla volta la città capì di che proporzioni fosse la tragedia di quello stabilimento. Che, fallita l'Ipca nell'84, finì in mano ad altri imprenditori senza scrupoli, con l'Interchim: prima di fallire a sua volta, la nuova azienda aggiunse a quei veleni altre 4 mila tonnellate di sostanze nocive. «La bonifica non si è conclusa - continua Facchini -: finalmente non ci sono più rischi».

L'ex Ipca diventata poi Interchim e il sindaco di Ciriè Luigi Chiappero

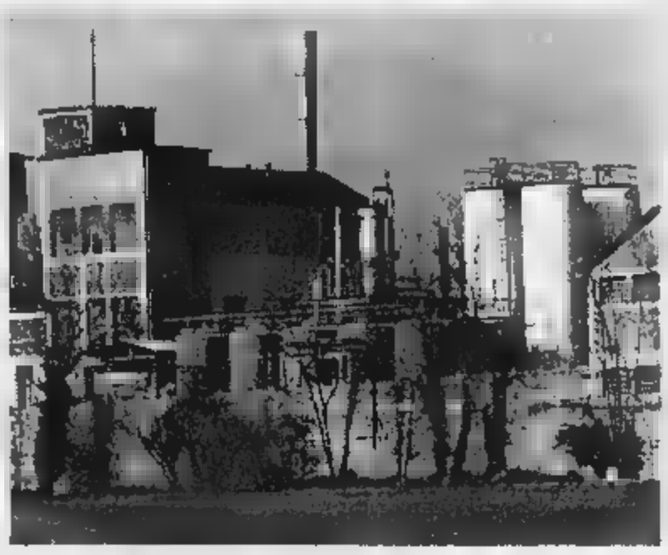

I dipendenti uccisi dai coloranti sono stati 132. Una strada dedicata a 2 operai

Durante i lavori il terreno è uscito veleno per mesi. In uno dei reparti le ruspe affondate nei solventi blu per cinque metri. Il reparto 18, quello che diverrà un museo, sarà perenne testimonianza «di archeologia industriale», dice Chiappero, ma anche delle tremende condizioni di lavoro. Si vedranno i giganteschi «tini» in cui gli operai mescolavano i colori con dei bastoni, «tirando su con i mestoli le tinte», dice Facchini. Si vedranno le panche sulle quali riposavano, coperti di sostanze cancerogene. Ci saranno fotografie, i racconti delle vedove che ricordano i loro uomini sudare colore e veleno anche dopo la doccia.

«Entro una settimana - dice Chiappero - sapremo se si è fatto avanti un altro compratore: ma credo che si farà vivo. I denari che sborsiamo, secondo la ripartizione dei crediti stabilita dal giudice, finiranno allo Stato, che ha anticipato più di miliardi per portare a termine la bonifica. Crediamo che la scelta del giudice sia la migliore: potrebbe consentirci anche di riavere dal ministero parte dei fondi, per rinvestirli nella riqualificazione dell'area. Gli altri creditori, che ipoteche per più di 4 miliardi, hanno naturalmente fatto ricorso: si vedrà». Non è il solo contenzioso aperto in frazione Borche: il Comune ha destinato l'intera zona, nel piano regolatore, a servizi di carattere pubblico. Vuol dire il trasloco forzato di alcune attività che circondano l'ex Interchim. «Contro questa nostra decisione, c'è un ricorso al Tar. Cercheremo di aiutare questi imprenditori a trovare un'altra sistemazione». Ciò che conta, per la giunta, non è questo. E' che quei fusti arrugginiti che avvelenavano l'acqua e la terra non ci sono più. E che adesso la fabbrica, per la città, potrà diventare una risorsa.

Giovanna Favro
Gianni Giacomino

Esponente di Forza Italia e un consigliere comunale di Torino accusati di aver truccato la vendita di un terreno

Truffa all'anziana che dovevano «tutelare»

«Processate l'ex assessore di Pino»

sono agito in buona fede. Non ho approfittato di quell'anziana signora». Chi parla è Marcella Bongioanini, ex all'assistenza di Pino, eletta nelle liste di Forza Italia. E ora coinvolta in una brutta storia giudiziaria: è accusata assieme al consigliere comunale, l'avvocato Pier Giorgio Patriarca, anche lui di Forza Italia, di aver cercato di appropriarsi dei beni della donna che le era stata affidata in tutela. Teresa, quella signora di anni, ridotta a 30 chili, una larva, ricoverata in una casa di cura, aveva bisogno di protezione, di aiuto. Non aveva parenti in grado di preoccuparsi di lei e per questo era stata affidata all'assistenza del Comune. Perché fosse protetta, non spogliata dei suoi beni.

Il pm Vittorio Corsi ha chiesto il rinvio a giudizio dell'ex Bongioanini (le è stata ritirata la delega per questa vicenda), del consigliere di Torino, Patriarca, del geometra Giuseppe Viotti che fece la perizia sulla casa e il terreno, e di Roberto Benedetti che aveva già firmato il compromesso d'acquisto. Sono difesi dagli avvocati Giordanengo, Anglesio, Marta e Cornellini. Le accuse vanno dall'abuso alla turbativa d'asta, alla truffa, al falso. L'udienza preliminare è fissata per il 21 novembre.

La vicenda risale al maggio scorso. Teresa è ricoverata in una clinica, in Valsalice. I due cugini ma anziani e malati e non possono prendersi cura di lei. E quel ricovero costa tanto. Teresa ha già un debito con la clinica di un centinaio di milioni. Ha però quella casa e quel terreno, edificabile, in via Maria Cristina 36. Si possono dare.

Il pm Corsi e i suoi collaboratori (i carabinieri del nucleo di pg del maresciallo Caggiano) i documenti sequestrati che lasciano poco spazio ai dubbi, hanno ricostruito così la vicenda. Bongioanini si rivolge al collega di partito Patriarca, I due contattano il geometra Giuseppe Viotti. Che fa una perizia asseverata: per lui casa e terreno valgono 250 milioni. A quel punto si dovrebbe procedere alla vendita all'incanto, al miglior offerente, la massima pubblicità. E invece tutto sarebbe avvenuto in gran segreto. Tanto che alla trattativa privata partecipano solo tre: per l'accusa, tutti amici e parenti degli indagati. Qualcuno in verità riesce a sapere per vie traverse di quella vendita e un'offerta d'acquisto. Gli acquirenti «amici» degli indagati, informati di quel «disturbatore», avrebbero reso innocuo una nuova offerta, di appena milione superiore a quella dell'intruso. Casa e terreno vengono assegnati con il compromesso a Roberto Benedetti. Per l'accusa è solo una testa di legno: i beni, con un giro di procure, sono destinati agli altri indagati.

Ma qualcuno a Pino non si. Viene a sapere della vendita e va a protestare in Comune. Il sindaco ordina una perizia dell'ufficio tecnico: quei beni valgono almeno 500 milioni perché il terreno è edificabile. Il geometra Viotti non ha valutato questo elemento essenziale. Gli altri indagati sostengono di essersi fidati della sua perizia. Ora la parola tocca al gip.

Nino Pietropinto
Antonella Parotti

L'ex Marcella Bongioanini e il consigliere Pier Giorgio Patriarca

L'esponente politica «Non ho approfittato di quella donna, ho agito in buona fede»

IL SINDACO

«Ho presentato l'esposto»

Il sindaco di Pino Torinese, Antonio Pecorari, prende le distanze dall'ex Marcella Bongioanini, cui - dice - non c'è mai stato un solido rapporto di collaborazione. La dell'incarico agli inizi maggio è stato l'ultimo atto di una tormentata presenza in giunta». Proprio per verificarne l'operato, Antonio Pecorari decise di inoltrare esposto al giudice tutelare dell'anziana affidata alle cure del Comune. Venne alla luce l'esistenza di una trattativa privata per vendere i beni della donna malata, su iniziativa della Bongioanini. «La vendita dei beni doveva essere pubblica, annuncio sul giornale - replica il sindaco -. Casa e terreni dovevano essere messi all'incanto. E' stata un'iniziativa poco trasparente e inopportuna». La Bongioanini presentata nelle liste della coalizione vincente (Fi, An, Cdu) è stata sostituita nell'incarico da Daniela Borgogno.

LA STAMPA

ABBONARSI CONVIENE

(scegliete il tipo di abbonamento su misura per voi)

- 1.000 lire/copia con l'abbonamento postale
- 1.200 lire/copia con il giornale a casa entro le 7,30 (valido solo a Torino città)

ABBONARSI E' FACILE: BASTA TELEFONARE

al numero

011 56381

comunicando: cognome, nome, indirizzo, telefono, codice postale: vi verranno fornite tutte le informazioni necessarie, e potrete scegliere la forma di pagamento su misura per voi.

Riceverete la prima copia Stampa nel giro di 48 ore. Inviate denaro: vi verrà detto come e dove pagare.

L'ufficio abbonamenti è a vostra disposizione al numero 011 56381 - fax 011 5627958

Orario: Lun. - Ven. 9-12,30; 14-18; Sab. 9-12,30

Informazioni su Internet www.lastampa.it/abbonamenti

Ritratto di antenata «Vale 40 milioni»

UN susseguirsi di buone notizie per alcuni dei nostri lettori, in paziente attesa da mesi risposta a un piccolo o grande «tesoro». Maria Isabella Madia-Pauwels di Genova scrive: «Ho ereditato da mio suocero di nazionalità belga, alcuni oggetti che ritengo di valore e gradirei una stima dei vostri esperti. Il gran ritratto è della bisavola Anne-Marie Triest, opera di Innocent Louis Goubaud, accademico di Francia e d'Italia, ritrattista di Napoleone e maestro di disegno dei di lui figlio. Il dipinto misura cm 100 per 120 ed ha una bellissima cornice che mi stato impossibile fotografare. Dovrebbe risalire agli anni 1830-1847, quando poi il Goubaud morì a Bruxelles.

Il secondo quadro, detto "La Valaque" per il costume romeno che la donna indossa, misura cm 70 per Non essendo stato restaurato, abbiamo ancora trovato la firma dell'autore. Un grande pendolo di Rupen, Belgio, fine Settecento, in rovere: porta il numero 191 ed è firmato Cornelius Leurs: funziona benissimo per contrappeso a corda. Infine cinque vasi di Delft, da lungo tempo in famiglia, uno alto 50 cm, due di 40 cm, due di 30 cm. Resto in fremente attesa».

La donna del ritratto è una dama in abito nero, con scollo ovale sulle spalle contornato da pizzo bianco, nella mano sinistra tiene un fazzoletto con ricchi pizzi e al collo ha un pendetif di perle (così pare dalla fotografia). Abbiamo sottoposto la fotografia al professor Ferdinando Viglieno Cossalino che spiega: «Innocent Louis Goubaud, nato nel 1780 e morto nel 1847, è un pittore molto ricercato in Francia dai collezionisti e d'epoca napoleonica. Fu un ottimo ritrattista e disegnatore. Il ritratto di questa sua antenata è di ottima esecuzione pittorica e, sul mercato francese, può valere intorno ai 40 milioni.

«Interessante anche il ritratto della giovane dama in costume, di epoca inizio Novecento, che è attribuire a un pittore romeno valore 3 milioni. Purtroppo la pendola a torre, per le sue dimensioni, trova scarso interesse nel mondo dell'antiquariato e la si può stimare intorno ai 2 - 3 milioni. Modesto il valore dei vasi di Delft, poco più di un milione».

★Incredibile quanti «ritratti» si trovino nelle Da Padova scrive M.P.C. («Usate solo le iniziali, per favore»): «Ho un dipinto, olio su tela, misure 106 per 85 cm, di cui vi unisco due foto purtroppo di qualità mediocre. Il dipinto proviene da Bergamo e appartiene alla mia famiglia da sempre. Posso averne valutazione?».

Secondo il nostro esperto «si tratta di un bel ritratto di scuola veneta eseguito tra la fine del XVI secolo e l'inizio del XVII. Risente dei modi di dipingere del Tintoretto. E' quadro piacevole, anche se un po' austero». La stima si aggira intorno ai 10 - 12 milioni.

★Un abbonato invia la fotografia di un quadro «tramandato» diverse volte in famiglia, appeso a una parete di casa da oltre cent'anni». Precisa: «Misura 102 per 75 cm; la cornice è di gesso. Il dipinto non è firmato. E' possibile conoscere di che epoca è ed eventualmente il valore?».

Anche in questo caso si tratta di un ritratto di donna, una dama che accarezza un cagnolino seduto su un piccolo tavolo, sullo sfondo un monumento un arco di trionfo. Il professor Viglieno Cossalino lo considera «un buon ritratto, eseguito nella seconda metà del Settecento». Aggiunge: «Potrebbe essere di scuola francese, ma per confermare tale tesi bisognerebbe esaminarlo dal vivo, poiché la foto è molto poco chiara. Il valore attribuibile è dai 5 ai 6 milioni».

★Teresa dalla provincia di Torino («Non scriveteci altro, perché temo visite... indesiderate»): «Dopo aver letto tante belle risposte mi sono lasciata trascinare a scrivervi. La casa dei miei nonni rigurgita di... anticaglie, ma c'è un orologio da tavola, in ottimo stato, una campana ovale di vetro,che mi incuriosisce di più. Ha un valore?». E' un bell'orologio francese - assicura l'esperto - con parti in bronzo e ottone e riporti in tartaruga; risale alla seconda metà dell'Ottocento. Può valere dai 4 ai milioni.

IN BREVE

PIEMONTE LIGURIA VALLE D'AOSTA

Tesi di sul cieco che è tornato a

NOVARA. Il caso di un cieco che dopo riacquista l'uso della vista in seguito a intervento chirurgico è diventato spunto per una tesi di laurea in psicologia. Al centro della vicenda un novarese, Gaetano Baviera (nella foto), 68 anni, presidente provinciale dell'Unione ciechi e dell'Associazione mutilati e invalidi. L'uomo è diventato oggetto di studio da parte di una studentessa in psicologia all'Università di Torino, Emanuela Armaldi di Riva Ligure (Imperia), che per un anno ha studiato gli aspetti emozionali e clinici. Baviera, oggi perfettamente inserito nel mondo dei vedenti, in parte è ancora dotato di percezioni da non vedente. In un esperimento ha dimostrato, ad esempio, di disegnare come un : «Il riacquistare la vista ha sconvolto le modalità di rappresentazione».

Fiera i a Moncalvo

MONCALVO. Doppio appuntamento, oggi e domenica 25, la Fiera del tartufo. Stamane la mostra-mercato porterà le preziose (oltre 300 mila lire l'etto) trifole altri prodotti (funghi, vini, formaggi) in piazza Carlo Alberto. Alle 12,30 saranno assegnati i riconoscimenti del trofeo «Tartufo d'oro». Alle 13 pranzo nella sede della Pro loco. Mostre spettacoli completano la giornata. Sempre oggi, altro appuntamento con i tartufi a Mombercelli.

Controlli sui fiori «extracomunitari»

SANREMO. Il ministero dell'Agricoltura, per salvaguardare la floricoltura «made in Italy» dall'importazione selvaggia di fiori dai paesi extraeuropei, ha vitrato una specifica «Commissione parlamentare». detto Pierluigi Carini, portavoce Cobas-Fiori: «Il ministero ha accolto la mozione presentata in Parlamento dalla Lega e da An, da noi sollecitata, perche in Italia si controlli livello fitosanitario dei fiori provenienti dal Terzo Mondo».

vinci» miliardario in tabaccheria a

MONDOVI'. Un miliardo al «gratta e vinci». Il biglietto vincente stato venduto nella tabaccheria di Carlo Griseri e Rosalia Avagnina (nella foto), in via Ripa, a Mondovì.

Il fortunato acquirente, che non sarebbe cliente abituale della rivendita, si è presentato nel tardo pomeriggio di venerdì, con tagliando sul quale è comparsa la combinazione vincente delle quattro farfalle. «Si tratta di un uomo dall'età apparente di 40 45 anni» racconta la coppia monregalese, che da quarant'anni possiede il negozio.

E aggiungono: «Non lo avevamo mai visto prima. Poi ci ha ritelefonato per ringraziarci, era decisamente euforico. Anche al Monopolio di Stato hanno confermato che il biglietto è vincente, senza dubbio.

comunale «salta» la riapertura

VERCELLI. La riapertura della piscina comunale rischia di slittare di alcuni mesi. Infatti in alto mare i lavori nell'impianto di via Baratto, al punto che non è neppure stata stabilita un'eventuale data per l'ispezione della commissione di vigilanza che dovrà dare il nullaosta alla riapertura. E si sta prolungando pure l'attesa per l'assegnazione degli impianti al nuovo gestore, dopo la gara di appalto fra 3 imprese.

«Canzoni partigiane sono da riscoprire»

BIELLA. Le partigiane conosciute circa 200, ma devono essere riscoperte le centinaia di varianti e i canti che appartengono al periodo della Repubblica sociale italiana. Lo ha sostenuto Alberto Lovatto, direttore dell'Istituto Storico della Resistenza di Borgosesia, nel del convegno «Canzoni e Resistenza». «Negli anni Settanta - ha spiegato Lovatto - la ricerca si era fermata, oggi sarebbe giusto aprire una parentesi anche a proposito della Repubblica sociale».

Acqui sceglie Montanelli e Sordi testimoni del tempo

ACQUI TERME. Sono Indro Montanelli (foto) e Alberto Sordi i prescelti «Testimoni del tempo» nell'ambito del 31° Acqui Storia, il premio letterario istituito in memoria del sacrificio della Divisione Acqui a Cefalonia. La consegna avverrà sabato sera al Teatro Ariston. Montanelli ha già fatto sapere che sarà presente, c'è incertezza ancora sull'arrivo di Alberto Sordi. I due nominativi avrebbero dovuto essere comunicati ufficialmente domani, dalla Fondazione Cassa di Risparmio di Alessandria, sponsor dell'iniziativa, ma notizia è trapelata in anticipo ad Acqui, creando non poco imbarazzo. I vincitori dell'Acqui Storia quest'anno Maurilio Guasco e la coppia Elena Aga Rossi-Victor Zaslavsky per la sezione storico-scientifica; Silvio Bertoldi per quella divulgativa.

Genova, per il metrò arrivano 0 miliardi

GENOVA. Sono in arrivo miliardi dal ministero dei trasporti per affrontare un nuovo tratto della Metropolitana di Genova: si tratta della linea via Brin-via Canepari il capolinea dlela Val Polcevera. Altri 40 miliardi potrebbero essere recuperati dai fondi per le aree depresse. Infine, si spera di ottenere miliardi per arrivare alla stazione ferroviria di Brignole che è l'altro capolinea. Genova spera di concludere nel 2004.

la corsia tra Verrès e Ivrea

AOSTA. Nel futuro della Società autostrade valdostane c'è una terza corsia da costruire tra Verrès e Ivrea (Ativa permettendo, che gestisce il tratto Quincinetto-Torino) per far fronte al forte aumento di traffico previsto nei prossimi anni. La società ha già sottoposto l'ipotesi ai vertici di Anas e ministero dei Lavori Pubblici. E' previsto anche il rifacimento di tre svincoli in Bassa Valle e, dal '99, una nuova area di Brissogne.

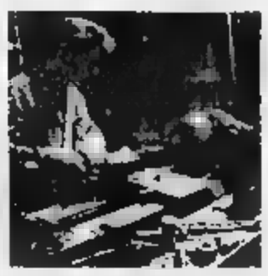

Artigianato piemontese mila occupati in

TORINO. Tremila nuove imprese, 6.000 occupati in meno: sono i chiaroscuri dell'artigianato piemontese che emergono rapporto annuale redatto dall'Assessorato regionale piemontese. Il saldo attivo tra le imprese create (10.000) e quelle che hanno cessato l'attività (7.000) nell'ultimo anno evidenzia vivacità del comparto migliore che in Lombardia (+2.100) e in Veneto (+1.300). Nell'anagrafe regionale delle imprese artigiane, le aziende sono ora 122.149, con un calo complessivo del 1,3% nell'ultimo quinquiennio, periodo in cui il comparto ha perso 4.000 addetti (-15%). La flessione occupazionale, negli ultimi cinque anni, è stata marcata soprattutto nel comparto manufatturiero (-22,4%) e nei servizi (-15,3%). L'unico incremento nel numero delle imprese, dal '92 al '97, si è verificato nelle province Asti (+4,7%), Cuneo (+4,3%) e Verbania (+1,1%).

Promozione valida per tutto il mese di ottobre

SOFT DISCOUNT IF

...i negozi per le tasche intelligenti...

...i prodotti per i clienti esigenti.

Ottobre Cadono i prezzi!

PARMIGIANO REGGIANO £. 16.900 al Kg.

GRANA PADANO £. 11.900 al Kg.

VINO ROSSO RUBINO Cantine del Torchio-Dronero(Cn) £. 2.900 Lt. 1,5

GRAPPA Veneto 40° £. 16.500 Lt. 2

10 CROISSANT Bontà e Fragranza £. 1.490 gr. 320

STAR POMOIDEA £. 790 gr.400

CIRIO PROVVISTA SUGO £. 1.580 gr.700

LIMONCINO Magnum £. 15.900 Lt. 2

LATTE C.so Nizza, 96 - VENTIMIGLIA Via Tacito, 18/b - VENTIMIGLIA Via Tenda, 28/b
VENTIMIGLIA Via C. Aprosio 22/b - VALLECROSIA Via Aprosio, 122 - BORDIGHERA Via Pasteur, 23
BORDIGHERA P.zza Garibaldi, 32 - OSPEDALETTI Via Matteotti, 86 - SANREMO Via D. Alighieri, 187
SANREMO Via G. Galilei, 363 - SANREMO P.zza E. Sanremesi, 44 - SANREMO Via Asquidi, 2
ARMA DI TAGGIA Via Stazione, 125 - TAGGIA P.zza IV Novembre, 107 - BADALUCCO Via C. Colombo, 88
RIVA LIGURE C.so Villaregia, 41 - RIVA LIGURE Via N. Bixio, 108 - IMPERIA V.le Matteotti, 173
ORMEA P.zza Libertà, 4 - S.BARTOLOMEO M. Via Aurelia, 26 - ALASSIO - Via Fe[illegible] 14
ANDORA P.zza Dell'Intestro, 12 - VILLANOVA D'ALBENGA Via Albenga, 16 - VADO LIGURE Via Diaz, 25/29

DISCOUNT ALIMENTARI SPECIALIZZATI
International Fruits Company - Salsomaggiore Terme (Parma)

LA STAMPA
Sanremo
Telefono
0184.575.337

LA STAMPA
IMPERIA-SANREMO
E PROVINCIA

Per la pubblicità
LA STAMPA
publikompass
Via Alfieri, 10
0183 273.373
18038 SANREMO
Via Gioberti, 47
Tel. 0184.501.555-6

Uffici: Imperia, tel. 0183.7911 - Sanremo, tel. 0184.503.003/4

Dopo l'alluvione Imperia vuole interventi immediati e poca burocrazia

«Così al lavoro per ricostruire»

Il programma del vice-commissario Inzaghi

IMPERIA. Non ha p[illegible] tempo, ed è già al lavoro, benchè manchi ancora dell'ufficio, del quale prenderà possesso domattina, presso l'Ispettorato Agroalimentare (l'ex Genio Civile, in via Matteotti). E subito, che abbia o no scrivania, telefono ■ fax - il minimo di strumenti operativi -, Natale Inzaghi, il vicecommissario per gli interventi del «dopo alluvione», riceverà i funzionari del Comune di Sanremo, per avere da loro ■ quadro della situazione. Nel pomeriggio, invece, tornerà a Genova, per tentare con i tecnici delle varie ripartizioni di via Fieschi di dare le prime risposte e riferire al commissario (e presidente) Mori.

Ispettore regionale dei Vigili del fuoco, già attivo in occasione di eventi calamitosi (dal terremoto in Irpinia all'alluvione in Piemonte), l'ingegner Inzaghi ha le idee chiare: «Prima di tutto, devono essere rimossi gli ostacoli più semplici dagli alvei dei torrenti. Poi, sempre [illegible] urgenza, bisogna asportare il pietrisco e la ghiaia che ha fatto alzare i letti e in certi casi ostruisce il deflusso. Quindi, sono da ripristinare le fognature e gli acquedotti: e qui, poichè saranno ■ imprese a lavorare, è indispensabile velocizzare le procedure per le gare d'appalto». Prezioso punto di riferimento per tutti, nel Ponente [illegible] (Imperia è stata la provincia ligure più colpita), Inzaghi farà ricorso alla Conferenza dei Servizi per stringere i tempi: «Tutti insieme attorno ■ un tavolo per esaminare i problemi uno ad uno. E non si [illegible] fino a che non si ■ trovata la soluzione».

CAPOLUOGO Il primo incontro operativo, Inzaghi lo ha avuto venerdì [illegible] a Imperia, dove è stato ricevuto dalla Giunta, dai tecnici comunali ■ dai dirigenti dell'Amat, che gestisce la [illegible] degli acquedotti. Antonio De Bonis, [illegible] alla Protezione civile, è molto soddisfatto: «E' stata una riunione produttiva, perchè il vice-commissario, oltre ad avere vasta esperienza ■ conoscenza dei luoghi, ■ pratico e concreto. Il problema maggiore è costituito dal fatto che gli alvei dei corsi d'acqua sono pieni di detriti, utilissimi per il ripascimento delle spiagge: ma per legge devono [illegible] trasportati invece in una discarica, perchè possono [illegible] inquinati, e ciò comporta un [illegible]. Aggiunge De Bonis: «Per quanto riguarda i tronchi, gli arbusti ■ il rimanente materiale vegetale, l'ingegner Inzaghi si adopererà per formare squadre di volontari e Vigili [illegible] fuoco, che lavorerebbero "a costo zero"».

Il vice-commissario Natale Inzaghi

[illegible] Dopo una prima, frettolo[illegible]stima, il quadro comincia ad essere più preciso. Il Comune di Imperia ha valutato i danni subiti nel solo settore delle strutture ■ [illegible] pubbliche in 24 miliardi (la cifra è comprensiva anche di interventi destinati alla prevenzione, [illegible] l'arginatura del torrente Prino, che «assorbe» 5 miliardi). E, sempre nel capoluogo, [illegible] già state raccolte 470 denunce [illegible] parte di privati, relative alle attività produttive e agricole per circa 10 miliardi. Spiega l'assessore De Bonis: «Anche questo importo non è definitivo, perchè c'è una franchigia [illegible] milioni e molti hanno segnalato danni per una somma inferiore. Bisognerà quindi fare un approfondimento». Sanremo ha valutato i danni pubblici in [illegible] miliardi: tre quarti della spesa è prevista per la risistemazione della rete delle fognature. Santo Stefano al Mare ne ha riportato invece per un miliardo.

ASSEMBLEA Si ■ tenuta ieri mattina alla Sala polivalente di Santo Stefano al Mare, affollata di sindaci, assessori, consiglieri e popolazione delle località della zona. Erano presenti i Comuni di Imperia, Sanremo, Taggia, Pompeiana, Terzorio, Castellaro, Cipressa ■ Costarainera, e i presidenti (o loro rappresentanti) di due Comunità Montane, Intemelia e dell'Ulivo.

A raccogliere le loro invocazioni di aiuto e richieste di chiarimenti, soprattutto sulle procedure da seguire per snellire i tempi della burocrazia, c'erano il vicepresidente del Senato, Carlo Rognoni, l'assessore regionale Fulvio Vassallo, i consiglieri Rita Berruti ■ Luigi Collecchia con il capogruppo del Ds Paolo Perfigli e il segretario regionale Moreno Veschi.

Dice Sergio D'Aloisio, il sindaco ■ Santo Stefano al Mare: «I Comuni hanno difficoltà, sia per indire gli appalti per ■ ricostruzione, sia per il risarcimento dei danni». Qualcuno dei più piccoli (ma anche Imperia, del resto) ha anche disavanzi di bilancio. E per questo Sergio Costamagna, da trent'anni (un record) sindaco ■ Pompeiana, ha lanciato un appello accorato: «Così non possiamo neppure ricorrere a debiti fuori bilancio».

Qualche timido spiraglio di speranza lo ha aperto il senatore Rognoni: «La crisi di Governo consentirà di rimettere mano alla Finanziaria. E, in questa sede, non si possono escludere modifiche per prevedere le concessioni di fondi speciali». E qualcosa potrebbe arrivare dalla Regione: «Nelle variazioni ■ Bilancio, abbiamo circa ■ miliardi disponibili. E l'impegno è di inserirne altri sul Bilancio del '99, in elaborazione», precisa l'assessore Vassallo.

Stefano Delfino

In palio c'è anche una Fiat Seicento

Stampa In premia i lettori fedeli

MOLTI lettori della Stampa godono di un privilegio, quello ■ ricevere il nostro giornale sullo zerbino ■ casa, entro le 7,30 del mattino, senza spendere una lira in più.

Aderire al [illegible] «Stampa In» (attivo ad Alessandria, Aosta, Asti, Cuneo, Novara, Sanremo, Savona e Vercelli) ■ facile: basta contattare l'agenzia della propria città ■ rivolgersi al numero verde 167-113344, a disposizione per qualunque chiarimento.

[illegible] oggi per i lettori che usufruiscono di «Stampa In» c'è anche [illegible] grande concorso. Fra tutti coloro che utilizzano ■ servizio alla data del 31 ottobre verranno estratti una Fiat Seicento S, motorini Piaggio (dal 2° al 5°), zainetti Seven (dal 6° al 25°), orologi Fossil da uomo (dal 26° al 45°), orologi Fossil da donna (dal 46° al 65°), vocabolari Zingarelli in cd-rom (dal 66° all'85°) e vocabolari Zingarelli «Minore» (dall'86° al 100°). Cento premi per i lettori più fedeli della Stampa.

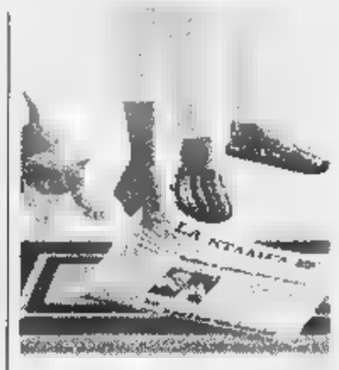

«Stampa In» dà anche diritto gratuitamente a servizi nel campo di salute, viaggi, casa, auto, scuola, informazioni legali e burocratiche. Si possono infine avere sconti presso moltissimi negozi della propria città: l'elenco è contenuto nel materiale informativo che viene consegnato al momento dell'adesione.

IL TEMPO IN LIGURIA

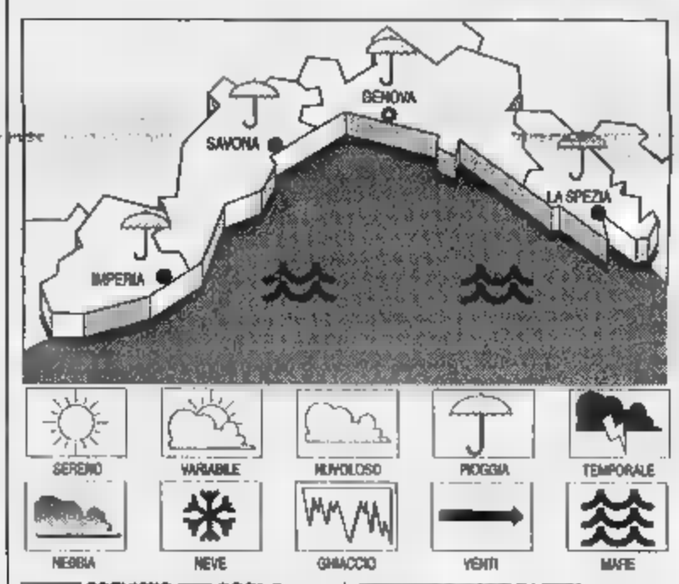

[illegible] PREVISTO [illegible] OGGI. Passaggio ■ un sistema frontale freddo che apporterà nuvolosità irregolare con possibili[illegible] ■ isolate precipitazioni, vento debole-moderato, mare poco mosso-mosso, temperatura [illegible]. **Tempo previsto per domani.** Cielo nuvoloso, vento moderato, mare mosso, temp. in flessione.

[illegible] DI IERI. Temp. del mare 19 °C; umidità relativa 60%; pioggia 0 mm; vento Sud Est - Sud Ovest, velocità 6-10 km. Cielo nuvoloso; mare poco mosso; pres. bar. 1020 mb (tend.: diminuzione).

[illegible] EVOLUZIONE DI [illegible]

Genova	max 21	min 17
Savona	[illegible]	min 14
Imperia	max 20	min 15

[illegible] ANNO FA A IMPERIA
Max: [illegible] min: 13; temp. mare 23 °C

Il Sole sorge alle 7,45 e tramonta alle 16,39. La **Luna** si leva alle 5,36 e cala alle 18,07 (fase calante).

Dati gentilmente [illegible] dall'Osservatorio meteorologico del Comune di Imperia e dal Centro [illegible] Mursia di Portofino.

Sanremo: in una serra di Gozzo la discussione fra due cognati finisce in tragedia

Ucciso da infarto dopo un litigio

La vista di una piccozza lo fa stramazzare senza vita

SANREMO. Una lite fra famiglie per una questione di confini e di eredità, si è trasformata in tragedia. E ora la magistratura ha aperto un'inchiesta che potrebbe anche portare ad [illegible] incriminazione per omicidio colposo. ■ addirittura preterintenzionale. Protagonisti due cognati di origine calabrese che vivono il località Gozo superiore, nella zona di San Bartolomeo, un territorio di serre e coltivazioni floricole ■ dieci minuti d'auto dal centro. L'altra sera l'ennesimo litigio. Antonino L. 58 anni entra urlando nella serra dove il cognato Rosario P. di 60 anni, sta sostituendo un vetro rotto stando in precario equilibrio su una cassetta che gli serve da scala. Brandisce una piccozza e si avvicina minaccioso. Il cognato si spaventa, cade ■ stramazza a terra, morto. L'altro getta ■ picozza ■ fugge. Interviene la Croce rossa, i militi trasportano Rosario all'ospedale dove i medici diagnosticano un infarto. Un colpo al cuore letale. L'uomo [illegible] cardiopatico, portava un pace-maker. Era un soggetto ■ rischio. Un primo sommario esame del cadavere non ha rilevato tracce di lesioni. Nessun segno di violenza. Si è spaventato ed è stato colto da un infarto che l'ha ucciso.

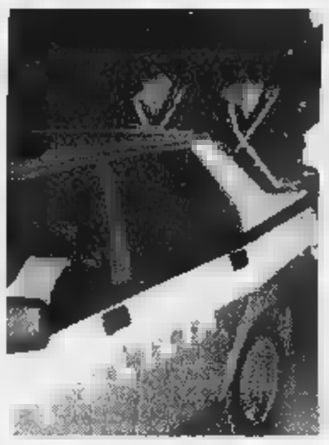

Sul posto è intervenuta la polizia

La polizia ha interrogato la moglie ■ la figlia della vittima, poi i famigliari ■ Antonino P.. Tutti hanno confermato l'esistenza di vecchi rancori, nati per una storia di eredità e di confini.

Antonino L. ha fatto ritorno a [illegible] soltanto nella notte, ancora sconvolto per l'accaduto. La polizia non lo ha interrogato perchè sarà il sostituto procuratore della Repubblica, Antonella Politi, a sentirlo. Probabilmente in presenza dell'avvocato. Storia delicata, ma anche dolorosa. Rosario P. ■ Antonino L. hanno sposato due sorelle. Tutti originari della Calabria da anni vivono ■ Sanremo. Lavorando duro nel settore floricolo si [illegible] creati una posizione dignitosa. La casa, il lavoro, l'integrazione in una terra diffidente come la Liguria.

Da anni le due famiglie [illegible] entrate in conflitto per una questione di interessi. I litigi erano una costante fissa del loro rapporto di vicinato. L'altra sera l'ennesimo scontro. Questa volta Antonino è furibondo, vuole fargliela pagare al cognato e si arma di una piccola accetta. Sa che il cognato è nella serra per riparare un vetro ■ decide di affrontarlo. Cosa [illegible] siano detti nessuno lo sa. I testimoni hanno raccontato di urla, imprecazioni. Poi [illegible] tonfo sordo e la fuga di uno dei due con lo sguardo stralunato. La telefonata al 113, la corsa dell'autoambulanza, l'arrivo al pronto soccorso, i medici che scuotono la testa di fronte ad un corpo ormai senza vita, le ricerche febbrili dell'uomo che è fuggito sono brandelli della cronaca [illegible] fanno da cornice alla tragedia dell'altra sera.

La polizia, temendo quanche colpo di testa da parte di altri famigliari, ha sequestrato nelle due case una doppietta calibro 12 ■ una pistola 7,65 regolarmente denunciate. [g. p. m.]

IL CASO

TRAGEDIA NEI BOSCHI

Molini, ■ una svolta il giallo dell'ex postino colpito da [illegible] fucilata durante una battuta di caccia

Dopo 2 anni scopre di non avere ucciso il padre

La perizia balistica scagiona il figlio: «E' la fine di [illegible] incubo»

MOLINI [illegible] TRIORA. Per quasi due anni ha vissuto nella convinzione di aver [illegible] il padre, per errore, durante una battuta di caccia al cinghiale. Un lungo incubo che ha condizionato l'esistenza di Walter Pastorelli, 26 anni, impiegato comunale a Triora. Ma ora una perizia balistica lo scagiona: non è partito dal [illegible] fucile ■ colpo che, il 27 novembre del '96, ha ucciso Antonio Pastorelli, 54 anni, ex postino di Molini. L'ha stabilito il dottor Marco Salvi, dell'Istituto di medicina legale di Genova, il perito incaricato dalla procura di Sanremo di far luce sul dramma che si è consumato nei boschi della Valle Argentina.

Un verdetto che non può spegnere il dolore dei familiari, [illegible] almeno cancella il rimorso del figlio, indagato per omicidio colposo con altri tre cacciatori [illegible] della squadra «Grattino». Il giovane, assistito dall'avvocato Aldo Prevosto, esce così dall'inchiesta, condotta dal sostituto procuratore Antonella Politi.

Le indagini, in pratica, ripartono da zero. Chi ha freddato per sbaglio l'ex portalettere? E' quello che cercheranno di capire il magistrato e i carabinieri. Un compito non facile, dato che nella [illegible] in cui si è consumata la tragedia si trovavano ■ dei 29 componenti della squadra della quale faceva parte Pastorelli.

L'uomo è stato raggiunto in pieno petto da una pallottola da ■ mm. Chi ha sparato, l'avrebbe scambiato per il cinghiale al quale la squadra dava la caccia da ore. L'ex postino si sarebbe, infatti, spostato dal punto scelto per l'appostamento, ingannando così uno dei compagni. Già, ma chi, adesso che il figlio è stato scagionato dalle accuse?

L'inchiesta potrebbe però concludersi [illegible] alcun colpevole, se venisse accertato che lo sfortunato cacciatore ■ rimasto vittima di un'imprudenza, muovendosi nel bosco durante l'intreccio di spari per la cattura del cinghiale.

«Nessuno potrà restituirmi mio padre. [illegible] posso nascondere che, per [illegible] ■ la mia famiglia, questo verdetto ■ un grande sollievo», commenta Walter Pastorelli. Che, proprio ieri, ha fatto celebrare una [illegible] in ricordo [illegible] genitore, nel santuario di Corte, frazione di Molini. «Era devoto alla Madonna di Corte», rivela.

Cosa ricorda di quel tragico 27 novembre di due anni fa? «Quasi nulla. Solo il momento in cui ho salutato [illegible] padre, prima di dividerci nel bosco. Poi, l'ho rivisto quando era già morto, dopo un'angosciosa ricerca al buio. Da quel momento, è come [illegible] nel mio cervello fosse avvenuto un black-out. [illegible] rischiato l'esaurimento nervoso, anche se mia madre ■ sempre stata convinta del fatto che non potevo essere stato io a sparare. E aveva ragione. Non [illegible] di chi sia la responsabilità ■ non accuso nessuno. Spero, però, che si faccia definitivamente luce sulla vicenda».

Come è riuscito a superare questi lunghi mesi terribili? «Con l'aiuto dei familiari, degli amici ■ della fidanzata, diventata mia moglie un anno fa. Il matrimonio mi ha aiutato moltissimo. Devo ringraziare anche l'avvocato Prevosto, un vero amico prima ancora che un ottimo legale».

Gianni Micaletto

LE ARMI

«Pallottole devastanti»

La caccia al cinghiale è diventata quasi una necessità. Sono troppi, danneggiano coltivazioni e, in certi casi, si spingono fino alle periferie dei paesi in cerca di cibo. Quest'anno le oltre [illegible] squadre formate da [illegible] o 19 cacciatori, potranno abbatterne fino a mille. Un contingente destinato ad aumentare in occasione della prossima [illegible] ■ possono cacciare soltanto con proiettili a palla. Vietate cartucce a pallettoni, inutili quelle a pallini. I calibri più frequenti [illegible] il 12 e il 308 per la carabina. Molti cinghialisti utilizzano pallottole calibro 30.06 e 7,65 R. Proiettili con la [illegible]miciatura in piombo morbido, devastanti. A differenza [illegible] camiciature in rame, quando mancano il bersaglio si schiacciano e non schizzano via. Difficile pensare ad una pallottola di piombo vagante perchè quando si tira al cinghiale si spara basso e il colpo, comunque vada, arresta la sua corsa contro il primo ostacolo. [g. p. m.]

BRUCIA UN ALLOGGIO
FAMIGLIE IN TRAPPOLA

La polizia salva in extremis quattro persone a Cantalupo

Drammatico incendio in una casa di Cantalupo, frazione di Imperia. Le fiamme, scoppiate per [illegible] accidentali, hanno fatto rimanere in trappola due famiglie salvate grazie all'intervento di due agenti.

SERVIZIO A PAGINA 36

Sfiorata la tragedia l'altra notte in un'abitazione di Cantalupo: soccorsi drammatici

Brucia casa, due famiglie [redacted] trappola

Salvate grazie all'intervento di due agenti di polizia

IMPERIA. Sono stati momenti di terrore quelli vissuti da due famiglie l'altra notte a Cantalupo: un appartamento, dove stavano dormendo un uomo di 82 anni e [redacted] figlio, è completamente bruciato e due coniugi che vivono nella casa adiacente [redacted] rimasti imprigionati a lungo dal fuoco. Se non ci sono state vittime, lo si deve soltanto al tempestivo intervento di due agenti della polizia, uno dei quali, durante le difficili operazioni [redacted] soccorso tra le fiamme, [redacted] rimasto ferito al volto. Le cause dell'incendio, secondo i primi accertamenti dei vigili del fuoco, sono state accidentali.

Tutto [redacted] cominciato nella notte tra venerdì e sabato, intorno alle 1,30. A incendiarsi è stato il monolocale in via Monterosa 6, dietro la chiesa del paese, dove abitano Dino Marchiori, [redacted] anni, e il figlio Franco, di 33, cassintegrato. I due stavano dormendo in un'angusta cameretta senza finestre, e [redacted] stati sorpresi dal rogo divampato nella vecchia cucina, adiacente al bagno. Forse per un cortocircuito (ma le cause precise debbono ancora essere accertate), le fiamme si sono rapidamente propagate al resto del minuscolo alloggio, favorite anche dagli infissi e dalla controsoffittatura [redacted] legno. In pochi minuti in quella casa [redacted] stato l'inferno.

A raccontare quei drammatici momenti sono Sauro Grasso, 57 anni proprio ieri, idraulico in pensione e la moglie Julia Luenberger, di 57, originaria di Berna. Sono i coniugi rimasti intrappolati nella loro abitazione tra il primo e il secondo piano: le fiamme e il fumo sul pianerottolo avevano precluso ogni via di fuga: «Stavamo già riposando - dice Grasso - Mia moglie non si sentiva molto bene già da qualche ora, ma finalmente era riuscita ad addormentarsi, e io con lei. A [redacted] certo punto abbiamo sentito forti rumori che arrivavano dall'appartamento accanto. Ci siamo svegliati e abbiamo visto le fiamme: così, per fuggire, ho aperto la porta ma ad accoglierci è stata un'ondata di fumo e fuoco. Ho subito richiuso, ho afferrato mia moglie e ci siamo rifugiati nella parte più alta della casa fino all'arrivo della polizia».

La telefonata al 113 è stata fatta dalla moglie di Grasso, Julia Luenberger. Racconta la donna: «Eravamo spaventati, [redacted] vie d'uscita: lanciarsi nel vuoto da un'altezza di dieci metri equivaleva al suicidio, fare le scale per uscire voleva dire morire soffocati, nella migliore delle ipotesi. Siamo rimasti in attesa dei soccorsi, non potevamo far altro. Poi abbiamo visto arrivare i poliziotti».

Dalla sala operative della centrale, via radio, è partita la segnalazione alla «Volante» sulla quale [redacted] trovavano gli agenti scelti Alain Oliviero [redacted] Giancarlo Grossi. In una manciata di minuti, i due sono arrivati sotto la casa, ormai completamente in preda alle fiamme. Non avendo alcuna possibilità di usare le scale invase dal fuoco, gli agenti sono saliti sul terrazzo: era l'unico modo per riuscire [redacted] salvare quella gente. Oliviero e Grossi si sono così arrampicati, riuscendo a raggiungere il grande terrazzo su cui si affaccia la casa. Mentre uno, sfidando le fiamme, portava l'anziano in salvo, l'altro agente con un piede [redacted] porco ha scardinato la porta dell'appartamento, dove erano rimasti prigionieri i coniugi Grasso che sono riusciti [redacted] raggiungere l'uscita. Ma, mentre l'agente Oliviero tentava di portare in salvo anche il giovane, le fiamme han[redacted] fatto esplodere [redacted] bomboletta di insetticida che lo ha colpito con violenza al volto. I pompieri hanno poi spento definitivamente l'incendio. In ospedale sono così finiti il poliziotto, l'anziano e il figlio. Nessuno, fortunatamente, [redacted] grave. E' la terza volta che in quell'alloggio scoppia un incendio. Un particolare agghiacciante: da poco erano state spostate dal terrazzo al piano terra due bombole del gas.

[redacted]

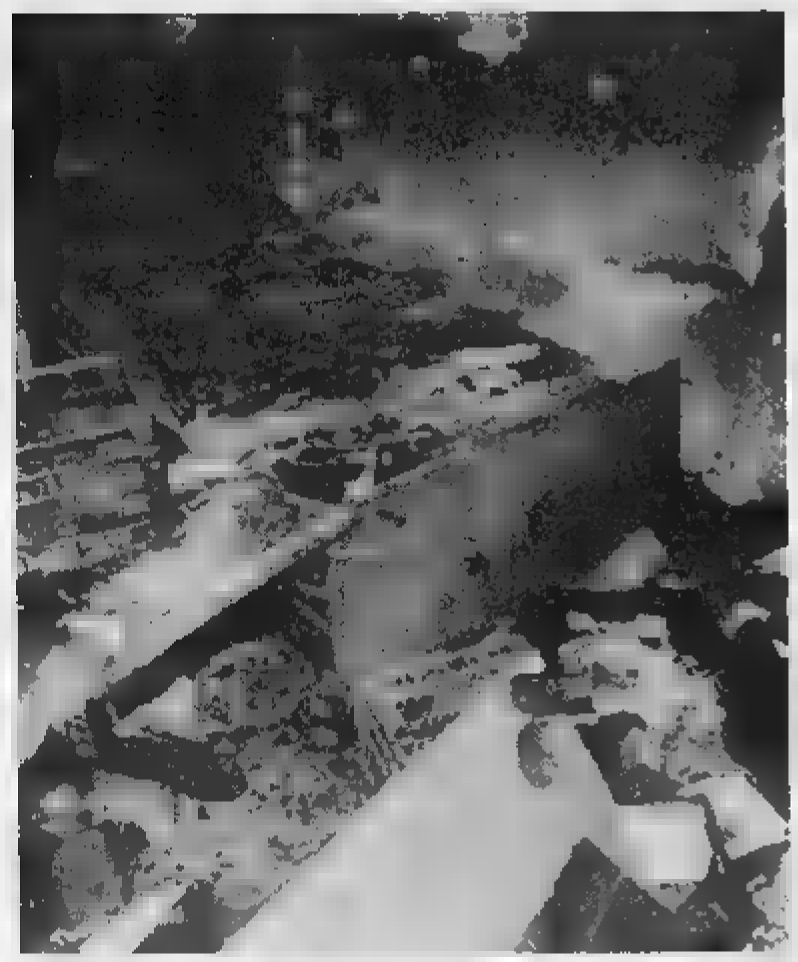

In alto, a sin., la casa di [redacted] Monterosa 6 a Cantalupo dove è scoppiato l'incendio si vede [redacted] terrazzo dove si sono arrampicati gli agenti Oliviero e Grossi. Sopra: un particolare della stanza dove dormivano l'anziano e [redacted] figlio. A lato: Sauro Grasso e la moglie Julia Luenberger. FOTO ROBERTO RUSCELLO

L'ANALISI

UN ACCORDO OLTRE L'ULIVO

Imperia, imminente il rimpasto nella Giunta. Le indiscrezioni

[redacted]rio amplia la maggioranza con Ppi, Sdi e Rinnovamento

Il sindaco Davide Berio, Mauro Gradi (Sdi) e Vittorio Adolfo del Ccd

[redacted] La maggioranza sarà allargata: contatti [redacted] riunioni si sono susseguite con varie componenti che attualmente [redacted] ne fanno parte, cioè i Popolari, Rinnovamento italiano e Socialisti Democratici Italiani. Accadrà presto, [redacted] non già tra qualche giorno, come alcuni dicono. A Palazzo c'è l'andirivieni febbrile che precede le grandi novità: tra dichiarazioni e smentite, aggiustamenti di tiro e un accavallarsi di indiscrezioni, l'Amministrazione comunale viaggia ormai [redacted] un rimpasto, propedeutico alle elezioni della pros[redacted] primavera.

L'accordo è imminente e sarà fondato, secondo le voci, su un accordo programmatico [redacted] fine legislatura che fissi però anche le linee-guida della prossima. Circolano anche i nomi di [redacted] sori papabili (Giovanni Di Cicco del Ppi, Mario Donato dello Sdi), ma tutto sembra prematuro. Due le ipotesi ancora allo studio: un ulteriore allargamento della Giunta da otto [redacted] dieci assessori, oppure - e pare la strada più probabile, peraltro già avvista con Imperia Mare - l'assegnazione alle nuove componenti delle presidenze degli organismi da rinnovare, come Amat, Eco Imperia, Casa di Riposo, Commissione Edilizia.

Questo orientamento ha ottenuto l'unanime consenso dei socialisti democratici. Dice il segretario provinciale Mauro Gradi: «Non esiste diatriba tra [redacted] il consigliere regionale Corradi: ho la fiducia di tutto il partito, lui compreso. Donato assessore? Gode della massima stima, ma proprio per la sua esperienza e statura non si presta a strumentalizzazioni. Resta ferma la bocciatura della Giunta Berio: però [redacted] partito, in quanto socialista, [redacted] può che essere disponibile a costruire anche qui un centrosinistra che vada oltre l'esperienza dell'Ulivo e si estenda all'area riformista [redacted] ai moderati di centro».

E le ultime mosse di Berio, il sindaco uscente, la cui ricandidatura ha preso più forza, [redacted] per lo Sdi «un segnale di apertu[redacted] e di sensibilità politica in questa direzione». Il quadro politico cittadino, insomma, è in piena ebollizione. E le vicende nazionali hanno avuto strascichi anche localmente. Mentre Lorenzo Viale, segretario [redacted] Rc, protesta con Berio per l'intenzione «di un rimpasto di Giunta, di cui non è stato avvertito», Lello Ardoino, segretario cittadino, ha lasciato il partito: «Pensa di tutelare gli emarginati emarginandosi: un partito così non è il mio. Lo amo, ma in esso non mi riconosco più».

E il Polo? Lavora alla conquista del capoluogo. Ai nomi [redacted] Franco Amadeo [redacted] Luigi Sappa, ipotizzati per la candidatura a sindaco, [redacted] ritornato recentemento alla ribalta quello di Vittorio Adolfo, [redacted] provinciale ai Lavori pubblici: [redacted] un dirigente nazionale del Ccd, un partito che, in provincia di Imperia, [redacted] non ha incarichi «robusti» [redacted] una visibilità migliore, anche se fa parte del Polo [redacted] ha uno stretto rapporto con Forza Italia. Dal Ccd già fi[redacted] un'indicazione: «Imperia ha bisogno di [redacted] uomo di comprovata esperienza amministrativa». Pare l'identikit [redacted] Adolfo, assessore da quindici anni.

Stefano [redacted]

[redacted]

Ecco una mappa

[redacted] postali I [redacted] dell'entroterra

IMPERIA. D'accordo con la Prefettura di Imperia, le Poste Italiane hanno varato un nuovo orario di apertura, più ridotto rispetto al passato, di alcuni uffici dell'entroterra. Da domani l'Agenzia di Prelà sarà aperta solo il lunedì, mercoledì [redacted] venerdì dalle 8 alle 13.30, mentre l'ufficio di Vasia sarà funzionante solo il martedì, giovedì [redacted] sabato sempre dalle 8 alle 13.30.

Da lunedì 2 novembre modifica l'orario anche per l'ufficio di Borghetto San Nicolò che sarà aperto lunedì, mercoledì [redacted] venerdì, dalle 8 alle 13.30. Lo sportello di Vallebona, dalla stessa data funzionerà solo il martedì, giovedì e sabato dalle 8 alle 13.30.

Infine il direttore dottor Fusto aggiunge: «Si comunica che dal 26 ottobre presso l'agenzia di Villa Faraldi sarà attivato l'Agente Polivalente [redacted] il seguente orario di apertura: dalle 8 alle 11. Il sabato gli uffici di Vasia e Vallebona chiuderanno alle 12. Stesso orario ogni fine mese. [a. b.]

[redacted]

[redacted]

L'ultimo giorno del convegno giovani

Si conclude oggi [redacted] Imperia il «Convegno giovani 98» che ha per tema «Scuola, politica, economia [redacted] professioni nel futuro dei giovani d'oggi». Alle 11, nella chiesa di San Giovanni, monsignor Mario Ruffino, vicario per la Pastorale scolastica, celebrerà la messa. Seguirà domani, al teatro Cavour, la proiezione di [redacted] film culturale con dibattito. [b. v.]

[redacted]

Pesce troppo piccolo [redacted] denuncia

Denunciato dalla Capitaneria di porto un pescatore dilettante, sorpreso dopo aver catturato [redacted] i palamiti (attrezzo non consentito) un pesce spada [redacted] appena 29 chilogrammi. La preda è stata sequestrata e offerta in beneficenza all'orfanotrofio di Bussana. [b. v.]

[redacted]

Furto in chiesa presi [redacted] ragazzi

Avevano rubato cinque candelieri e due quadri nella chiesa di San Benedetto [redacted] Artallo. I carabinieri li hanno sorpresi con la refurtiva sull'auto [redacted] li hanno denunciati per furto. Protagonisti dell'episodio, cinque giovani imperiesi. Un'altra «vecchia conoscenza» delle forze dell'ordine, invece, [redacted] stato denunciato per il furto di una moto [redacted] Oneglia. [b. v.]

[redacted]

Recintata un'area per i Tir [redacted] S. Lazzaro

Un settore dell'autoporto di San Lazzaro sarà recintato, dotato di servizi e messo [redacted] disposizione dei Tir in transito. La decisione dell'Amministrazio[redacted] comunale è stata presa ieri mattina, in una riunione tra il vicesindaco Rinaldo Paglieri e l'associazione degli autotrasportatori imperiesi. [a. b.]

[redacted]

Oggi premiati sessanta militi

Si svolgerà questa mattina, nel Palazzo della Provincia, la cerimonia di premiazione per 60 militi della Croce Bianca che hanno all'attivo un numero considerevole di interventi. Le medaglie d'oro [redacted] «primo grado» vanno a Manuelito Gomez, con 1845 [redacted] vizi, [redacted] a Luciano Fontana, a quota 968. Saranno anche presenti l'assessore provinciale alla Protezione civile Vittorio Adolfo e [redacted] presidente della Croce Bianca, Domenico Michetti. L'appuntamento [redacted] fissato per le 9,30. Alle 12,30 ci sarà il pranzo sociale al ristorante della Bocciofila dei Giardini San Lazzaro. [e. f.]

[redacted]

[redacted] e associazioni polemica dell'Help

L'Associazione Help si dissocia da Azione Giovani, che ha raccolto firme per reclamare adeguate sedi da destinare alle associazioni. Dice il presidente dell'Help, Maria Giuseppa Orefice: «Precisiamo di non [redacted] mai aderito a tale iniziativa, visto che l'assemblea dei volontari ha deciso [redacted] non coinvolgere l'associazione in attività gestite da partiti». [a. b.]

LETTERE AL GIORNALE

I rifiuti [redacted] Imperia l'assessore risponde

Ancora una volta, il signor Penna di Diano Marina dimostra di non conoscere la realtà relativa ai rifiuti del Comprensorio imperiese. Infatti proprio grazie alla positiva politica messa in atto dal Comune capofila (Imperia), lo stesso comprensorio non [redacted] mai stato costretto, nè prima nè ora, ad adottare alcuna legislazione di emergenza. Infatti dall'11-10-'98 conferiscono a Savona i propri rifiuti i Comuni di Ventimiglia, Taggia [redacted] vallata di Taggia, certo con aggravio di costi.

Tale soluzione non è mai stata neanche ipotizzata nè per il Comune di Imperia nè per il Comprensorio C. [redacted] ben sanno le Amministrazioni interessate. Infatti, abbiamo operato, d'intesa [redacted] Comuni, Provincia [redacted] Regione per individuare tempestivamente (da dicembre '97) la soluzione in loco per lo smaltimento nel periodo transitorio, ottenendo altresì, [redacted] ogni probabilità, una diminuzione dei prezzi precedenti. Inoltre, anche [redacted] si fosse presentato qualche ritardo nella pratica realizzazione della soluzione individuata (non verificatasi, considerato che la Provincia approverà la variante non sostanziale entro il 21 del mese) gli stessi Comuni del Comprensorio avrebbero potuto avvalersi sul proprio territorio della legislazione di emergenza per gli stessi 18 mesi già esauriti dai Comuni che oggi vanno a Savona.

Si evidenzia altresì che il Comune di Imperia è stato il primo ad approvare, insieme alla Provincia, il 12-10-'98 l'Accordo di Programma che renderà percorribile l'iter per avviare la gara per l'impianto definitivo.

Come vede, ancora una volta non mi [redacted] che sottolinare la lungimiranza, l'efficacia e l'economicità delle [redacted] scelte amministrative e politiche nella gestione dei rifiuti [redacted] concludere riaffermando che è bene, prima di esprimere giudizi, acquisire informazioni corrette. In caso contrario, soprattutto [redacted] si ricade più volte nell'errore, sorge il legittimo dubbio che all'ignoranza dei fatti si aggiunga la malafede.

Gabriella Badano,
[redacted] all'Ambiente,
Comune di Imperia

Marciapiede inagibile sull'Argine Destro

Da qualche tempo, probabilmente a causa del nubifragio di fine settembre, [redacted] marciapiede dell'Argine Destro [redacted] parzialmente inagibile, in un punto preciso. E' stato recintato con nastro bianco e rosso, [redacted] i pedoni devono quindi scendere sulla strada, oltrepassare questo ostacolo e risalire più oltre.

Sono passati giorni e giorni, e [redacted] non si è provveduto [redacted] sistemare il passaggio. [redacted] questo provoca apprensione in chi percorre l'Argine Destro a piedi: la strada è pericolosa, sol[redacted] da veicoli a forte velocità. Non solo: ma già le persone anziane avevano fatto rilevare che lo scalino è troppo alto, [redacted] quindi per [redacted] il disagio è maggiore.

Chediamo, anche a nome degli altri abitanti della zona: ma quanto ci vuole, al Comune (o a chi per esso) per rimediare [redacted] questo inconveniente?

Lettera firmata, Imperia

Scrivere alle redazioni di Imperia, via Alfieri 10, e di Sanremo, via Gioberti 47

NUMERI UTILI

[redacted]

AUTOAMBULANZE

Imperia: 118 (n. unico). **Bordighera:** 252.525. **Vallecrosia:** [redacted]5.455. **Camporosso:** 28.191. **Cervo - S. Bartolomeo:** 405.353. **Diano Marina:** 494.112. **Dolceacqua:** 206.878. **Ospedaletti:** 505.050. **Pieve di Teco:** 36.377. **Pontedassio:** 279.700. **Pornassio:** 325.132. **Riva L.:** 485.754. **S. Stefano al Mare:** 486.000. **Sanremo:** 0184-505.050. **Arma di Taggia:** 0184-41.444. **Ventimiglia:** 250.722 (anche ambul. veter).

[redacted]

ASSISTENZA

[redacted] **Amico:** tel. 0183-290.450. Ore 18-24.
Emergenza [redacted] telefono 1674.81.814. Ore 18-22.

[redacted]

FARMACIE DI [redacted]

La [redacted] restano aperte 8,30-12,30 e 15,30-19,30 eccetto quelle di turno.
Imperia: Gibelli, via Belgrano 5, [redacted] 0183-293.688; Massabò, via Cascione 146, [redacted] 0183-361.167.
Sanremo: Andreoli, corso [redacted] 18, tel. 0184-500.435. Matuzia, corso Matteotti 85, tel. 0184-531.989.
Farmacie che assicurano la reperibilità in provincia.
Bordighera-Vallecrosia: Goso, via Col. Aprosio 468, tel. 0184-294.375.
Camporosso: M[redacted], via Vittorio Emanuele 62, [redacted] 0184-288.191.
Diano - Cervo - S. B[redacted] Guglielmi, corso Roma 83, tel. 0183-495.095.
Dolceacqua: Muratorio, piazza Matteotti 2, tel. 0184-206.133.
Ospedaletti: Marcoz, via Matteotti 106/108, tel. 0184-689.015.
Pieve di Teco: Cappi, corso Ponzoni 70, tel. 0183-36.209.
[redacted] Ligure: Nuvoloni, piazza Bixio 42, tel. 0184-485.754.
[redacted] Nuvoloni, piazza Cavour 14, tel. 0184-486.862.
Arma di Taggia: Revelli, via Queirolo 42, tel. 0184-43.058.
Ventimiglia: Viale, piazza Costituente 22, [redacted] 0184-351.140.

[redacted]

[redacted] sostituito i numeri per l'emergenza di Ventimiglia-Bordighera, Sanre[redacted] emergenza, Imperia [redacted] e serve per la richiesta urgente [redacted] un'ambulanza o interventi di emergenza. Il nu[redacted] è gratuito e non richiede prefisso.
Ospedali: Imperia: 7941. [redacted] 5361. **Bordighera:** 2751. [redacted] ra: 91.524.
[redacted] **MEDICA:** nott. e fest. (num. verde) tel. 167-554.400. [redacted] dica [redacted] tel. 408.100. **Guardia [redacted] festiva** or.: 9-12, tel. 0183-299.906.

[redacted]

VIGILI DEL FUOCO

Soccorso urgente: 115; **Imperia:** 710.221; **Sanremo:** 505.858; **Ventimiglia:** 357.473.

DA NON PERDERE

IMPERIA

Conferenza su Creta e Santorino

Giovedì 22, alle 17,30 nella sala «Lamboglia» del Centro culturale polivalente di piazza Duomo, si terrà una conferenza di Beatrice Rossi, dedicata [redacted] «Creta [redacted] Santorino, [redacted] viaggio nella culla della civiltà europea». L'iniziativa è promossa dall'Associazione italiana insegnanti [redacted] geografia. [a. b.]

[redacted]

Bancarelle in piazza

Martedì 27 è in programmma a Pontedassio la tradizionale Fiera di ottobre. Nelle vie del cen[redacted] [redacted] sulla piazza [redacted] in vendita merci varie. [a. b.]

IMPERIA

Corso per guide naturalistiche

In occasione del concorso per guide naturalistiche, indetto dalla Provincia, la Cooperativa Liguria da Scoprire organizza un [redacted] di preparazione all'esame mediante lezioni teoriche e uscite sul territorio. Per informazioni telefonare allo 0183-290213. [a. b.]

APRICALE

La fiera provinciale

Domani si svolge ad Apricale al Fiera provinciale di metà ottobre. Sulle bancarelle saranno in esposizione per la vendita diversi prodotti. [d. bo.]

IMPERIA

Premio di poesia e narrativa

Anche dal Ponente si può partecipare alla prima edizione del premio letterario nazionale di poesia [redacted] narrativa «Il litorale», organizzato dal Centro culturale «Ronchi Apuana» [redacted] Massa. Il termine ultimo per l'invio degli elaborati è fissato al 15 dicembre. Per informazioni [redacted] necessario telefonare allo 0585-[redacted]. [a. b.]

IMPERIA

Una visita di Padre Kizito

Oggi, alle 16, nella parrocchia della Sacra Famiglia a Oneglia, arriva Padre Kizito Sesana, il missionario che l'anno scorso ha ricevuto il Premio Raoul Follereau. E' proprio l'Associazione Amici di Follereau a organizzare l'incontro. [a. b.]

IL CASO

UNA NOTIZIA CHE DIFFONDE OTTIMISMO NEL SETTORE

Indagine ministeriale per bloccare l'import da Paesi extraeuropei

Fiori «abusivi», è stop

Concorrenza sleale e problemi igienici

SANREMO. Tempi duri per l'importazione di fiori dai Paesi extracomunitari. La «concorrenza sleale» della produzione dei Paesi [redacted] Terzo Mondo ai danni della floricoltura made in Italy, infatti, potrebbe avere sul serio i giorni contati. Tra pochi mesi, fo[redacted] già dall'inizio del 1999, l'ingresso sui mercati italiani di charter di garofani, di colonne di Tir-frigo zeppi di orchidee e di treni carichi di ro[redacted] made [redacted] Africa, Sudamerica, Israele o Asia sarà possibile [redacted]lo se avranno superato, positivamente e sul serio, tutti i controlli di g[redacted] fitosanitaria previsti dalla Comunità [redacted]mica europea.

Stop, pertanto, a qualsiasi incursione di montagne di fiori «off-shore», offerti a prezzi bassissimi [redacted] con scarse garanzie sui mercati della Riviera.

Il ministero dell'Agricoltura, infatti, ha varato una speciale commissione d'inchiesta parlamentare con il compito di indagare in tutta Italia sul fenomeno-fiori extraeuropei e, a tempi brevi, relazionare in Parlamento sul livello sanitario dei prodotti che entrano in Italia. Per tutti i controlli necessari il ministero[redacted] avvarrà della collaborazione del dicastero della Sanità.

[redacted]. «I floricoltori della provincia di Imperia e di tutta Italia - ha detto Pierluigi Carini, leader e portavoce Cobas dei Fiori - attendevano un segnale di questo genere almeno da 20 anni. Da sempre, in materia fitosanitaria, esistono regole precise che però mai nessuno ha fatto rispettare sino in fondo. Risultato? La floricoltura [redacted] Riviera ha perso fette di mercato per migliaia di miliardi proprio a causa di concorrenze sleali, di produzioni a basso costo che arrivavano [redacted] arrivano dai cosiddetti Paesi del Terzo Mondo. [redacted] anni e da più parti si denunciano casi di irregolarità, ma senza successo. I fiori del Sudamerica, dell'Africa, dell'Asia costano meno perchè in quei Paesi la mano d'opera è pagata una miseria, perchè in molti [redacted] si sfrutta il lavoro minorile, perchè non si osservano regole fitosanitarie che in tutta Europa devono essere giustamente osservate. Per garantire un prodotto che non sia dannoso all'uomo».

[redacted]. Roma si è mossa accogliendo una mozio[redacted] della Lega Nord. Ha detto Carini: «Il 3 settembre, proprio nel corso di un pubblico incontro organizzato all'interno [redacted] mercato dei fiori di Valle Armea, a Sanremo, [redacted] chiesto [redacted] tutti gli esponenti politici presenti al dibattito su "I mali e il futuro della floricoltura", di impegnarsi per risolvere il gravissimo problema, sanitario e umano, dei fiori dei paesi extraeuropei. Avevano dato la loro disponibilità l'on. Anghi[redacted], Lega Nord, e rappresentanti di An. Il primo è riuscito a mantenere l'impegno. La Lega in tempi brevi è riuscita a fare approvare in Parlamento una mozione specifica. Il ministero, intuendo la gravità del problema, ha conseguentemente fatto il resto».

Roberto Basso

Fiori pronti per la consegna al mercato di Valle Armea (FOTO GATTI)

Crisantemi, anno da boom

A produttori e commercianti prenotazioni a ritmo insperato

SANREMO. Per i crisantemi, [redacted] sempre il fiore classico per la ricorrenza dei Defunti, si annuncia un anno d'oro. Il presidente della Cia, Giancarlo Cassini, e il direttore Coldiretti, Emilio Fugazzi, hanno infatti osservato: «Da giorni [redacted] produttori [redacted] commercianti stanno arrivando moltissime prenotazioni dal Nord. Con una intensità non si registrava [redacted] tempo. Si tratta di un ottimo segnale».

I migliori clienti, al momento, sono Lombardia e Piemonte. [redacted] mercato dei crisantemi, anche [redacted] dura solo una dozzina di giorni, muove un giro d'affari superiore ai quattro miliardi. Attualmente il costo all'ingrosso varia dalle mille alle 1200 li[redacted]. Però in commercio ci [redacted] solo varietà medie [redacted] gli «spyder» [redacted] poche altre. Quando arriveranno i pregiati, i «Turner», le quotazioni saliranno anche a 4-5 mila lire a stelo. Forse anche più.

«L'alluvione - hanno detto Cassini [redacted] Fugazzi - ha danneggiato molte coltivazioni. La produzione, in molti casi, è diminuita. Le richieste sono tante, i crisantemi forse corrono il rischio di essere pochi. Anche per questo [redacted] prezzo aumenta».

Al mercato all'ingrosso di Valle Armea pure i garofani, che con i crisantemi sono i «fiori storici» della produzione locale, stanno registrando notevoli exploit. Le ultime quotazioni hanno raggiunto prezzi tra le 400-800 lire a stelo. [r. b.]

Un settore con troppi problemi

Costi alti e difficoltà di mercato i più gravi

SANREMO. La Riviera deve la sua fortuna al clima e alla floricoltura. L'industria turistico-alberghiera è [redacted] dopo. Oggi i fiori e la «fabbrica delle vacanze» rappresentano i pilastri basilari dell'economia di quasi tutti i Comuni della provincia di Imperia. Da Ventimiglia a Bordighera, da Sanremo a Riva Ligure, da Imperia a Diano Marina, compresi molti centri dell'immediato entroterra, senza la floricoltura vivrebbero davvero tempi magri.

Gli ultimi dati ufficiali parlano [redacted] un fatturato annuo di 1.100 miliardi. Una cascata di denari che permettono alla Riviera di considerarsi, sotto molto aspetti, zona privilegiata. Accanto a chi coltiva, infatti, sono [redacted]ti nuovi mestieri, nuovi posti di lavoro, nuove professioni. Per esempio gli esportatori. In provincia sono più di 150.

In molti casi vere e proprie ditte con decine di operai, camion-frigo che portano i fiori della Riviera non solo in tutta Italia, [redacted] anche in mezza Europa: Francia, Germania, Austria, persino in Russia.

Un dato significativo: nell'Imperiese [redacted] più di 15 mila le persone che lavorano e vivono direttamente con i fiori.

Da più parti e da tempo, sindacati di categoria in testa (Coldiretti, Cia, Unione-Agricoltori, Cobas), arrivano però segnali preoccupanti. Molte aziende negli ultimi 5 anni, infatti, [redacted] fallite. Altre rischiano [redacted] chiudere i battenti. [redacted] galla ne sono rimaste solo circa 6 mila.

I nemici «storici» della floricoltura sarebbero essenzialmente cinque: costi di produzione troppo alti, concorrenza [redacted] d[redacted] f[redacted] extraeuropei, funzionamento non ottimale del mercato all'ingrosso dell'Armea, carenza di visibilità del marchio e dei «Fiori di Sanremo», mancanza [redacted] strutture e politiche illuminate a sostegno del mondo floricolo.

Recentemente, a complicare, le cose ci ha pensato anche la metereologia. L'ultima alluvione, frantumando muri di sostegno, allagando coltivazioni a cielo aperto, danneggiando serre, magazzini [redacted] facendo franare decine di fasce ha messo numerosissime famiglie di floricoltori letteralmente in ginocchio. Subito tutti [redacted] sono rimboccate le maniche cominciando a ricostruire.

«Il futuro - dicono molti produttori - non è per nulla roseo. Lo Stato deve concederci subito qualche aiuto concreto, ad esempio sospendendo almeno per un anno il pagamento delle tasse, altrimenti sarà la fine». [r.b.]

[redacted] le cifre

Fatturato annuo	1.100	miliardi
Fi[redacted] prodotti	[redacted]	della produzione nazionale
Fiori esportati	70%	dell'esportazione nazionale
Aziende fiori recisi	6.000	
Persone impiegate nelle aziende	3.500	
Lavoratori indotti	10.000	
Commercianti fiori	165	
Esportatori fiori	150	

SUPERENALOTTO

Code infinite alle ricevitorie

Anche in provincia di Imperia ieri, i botteghini del Superenalotto sono stati letteralmente presi d'assalto. Agli sportelli ieri c'è stata coda sino alle 17,45, ora inderogabile di chiusura. [redacted] miraggio [redacted] diventare improvvisamente ultramiliardari [redacted] un investimento minimo di 1.600 lire, ha abbagliato tutti anche i più refrattari al gioco. Nella foto di Roberto Ruscello, la coda alla ricevitoria di via Alfieri di Imperia. [a. b.]

Aperta fino [redacted] domani rassegna micologica

Il mondo dei funghi va in vetrina a Imperia

[redacted]. E' un anno-boom per i cicalotti in Valle Impero [redacted] Arroscia, mentre [redacted] Triora [redacted] aperta la caccia al prelibato porcino. E' uno degli argomenti principali tra gli stand della mostra del fungo e delle piante, che si svolge fino [redacted] domani [redacted] Centro culturale [redacted] piazza Duomo, a Porto Maurizio.

I soci del Gruppo micologico «Amici della natura», presieduto da Giuseppe Fiorentino, hanno raccolto b[redacted] 200 specie diverse e sono pronti a commentare l'andamento della stagione in provincia. La mostra permette anche di vedere dal vivo i funghi più velenosi, come la mortale amanita falloide: proprio per il gran numero di questi prodotti del sottobosco, il rischio di avvelenamento nel Ponente appare più alto.

Spiega il vice presidente degli Amici della Natura, Salvatore Clinto: «Ogni Comune dovrebbe mettere a disposizione un esperto micologo: purtroppo, a Imperi[redacted] c'è. E, per questo, i pericoli sono maggiori. Noi stessi a volte abbiamo dubbi sui miceti che raccogliamo. In alcuni [redacted], sarebbe necessario esaminarli al microscopio, perchè esistono molte similitudini tra specie innocue e specie velenose. Ad esempio, l'amanita falloide può essere scambiata per prataiolo, se chiusa, o per mazza da tamburo, [redacted] aperta».

[redacted] '98 si è rivelato [redacted] anno ricco, ma i porcini si sono fatti vedere soltanto in Valle Argen[redacted] e in alcune zone di Pornassio e Alta Val Tanaro. Secondo i «fungaioli», le forti piogge hanno raffreddato troppo il terreno. I funghi superstar, in questo momento, [redacted] i cicalotti. Per trovarli, ci sono molte, troppe persone che rischiano di devastare l'ambiente. Ancora Clinto: «Utilizzano rastrelli, vanghe e zappe, scavando sottoterra. Finiscono per [redacted] instabili le radici degli alberi, che cadono. Ci vorrebbero [redacted]trolli più severi, perchè ad Ar[redacted] e N[redacted] [redacted] stanno compiendo veri scempi». Chiunque assista a queste azioni irresponsabili, può segnalarle al Corpo Forestale, chiamando il 1515.

Oggi la mostra di Imperia si può visitare dalle 9 alle 13 [redacted] dalle 15 alle [redacted] (domani dalle 8,30 alle 13 [redacted] dalle 15 alle 20). Per tutti i funghi esposti sono precisate le proprietà. [redacted] possono vedere anche le foto che hanno partecipato a un concorso dedicato a piante [redacted] miceti. La premiazione stasera, alle 21.

[redacted]

23° CROSS INTERNAZIONALE
nice-matin
CRÉDIT AGRICOLE
7 [redacted] 8 novembre 1998
Parco della Valmasque - MOUGINS
ORGANIZZAZIONE TECNICA: P.A.C. NICE
SCHEDA D'ISCRIZIONE
da rispedire prima del 24 ottobre a: «23° Cross Internazionale Nice-Matin 06290 NICE Cedex 03» - Tel. 04.93.71.01.01 - Fax. 04.93.18.28.82
Cognome
Nome
Data di nascita
Sesso
Indirizzo
Codice postale
Città
Tel.
Tesserato: si no
N° affiliazione
Club
«Dichiaro [redacted] possedere [redacted] certificato medico attestante la mia [redacted]neità allo sport podistico (emesso da[redacted] più di 12 mesi)»
Data e firma (obbligatorie):
[redacted] ad una sola gara giornaliera
M'iscrivo a:
• CROSS DELLA [redacted] CATEGORIA
• MAXI-CROSS
TROFEO SOCIETÀ
Rappresentate i colori della vostra società partecipando al
Xe CROSS DELLE SOCIETÀ
domenica 8 novembre (5.485 mt)
Modalità d'iscrizione e regolamento disponibili presso la sede di "Nice-Matin" oppure telefonare al n° 04.93 71 01.01 prima di 17 ottobre
Le iscrizioni individuali non saranno prese in considerazione.
PROGRAMMA DELLE GARE

SABATO 7 NOVEMBRE 1998					
01 - Corsa partenaires	14h 00	1.170 m	L-NL	M/F	1979 e prima
02 - Maxi-Cross	14h 15	14.370 m	L-NL	M/F	1979 e prima'
03 - Corsa Militaires	15h 45	8.550 m	L-NL	M/F	1979 e prima
PREMIAZIONE: 16 [redacted] 30					
DOMENICA 8 NOVEMBRE 1998					
[redacted] - Corsa Vétérans	08h 00	8.550 m	L.-N.L	[redacted]	1959 e prima
[redacted] - Corsa Espoirs et [redacted]	[redacted]	[redacted] m	N.L.	[redacted]	1979-1960'
[redacted] - Corsa Minimes	09h 40	2.970 m	L.-N.L	M	1984-1985
07 - Corsa Cadettes - Juniors	09h 55	2.970 m	L.-N.L	F	1980-1983
08 - Corsa Poussins	10h 15	1.170 m	L	M	1988-1989
09 - [redacted]	[redacted]	2.240 m	L.-N.L	F	1984-1985
10 - Corsa Benjamins	10h 40	2.240 m	L.-N.L	M	[redacted]987
11 - Corsa Benjamines	10h 55	2.240 m	L.-N.L.	F	1986-1987
12 - Corsa Poussins	11h 10	1.170 m	N.L.	M	1988-1989
13 - Corsa Poussines	11h 20	1.170 m	L.-N.L	F	1988-1989
14 - Corsa Cadets et Juniors	11h 30	4.860 m	L.-N.L	M	1980-1983
PREMIAZIONE: 12 h 00					
15 - Corsa Féminines	12h 00	4.860 m	N.L.	F	1979 e prima'
16 - Corsa Trophée Entreprises 1	12h 40	5.[redacted] m	L.-N.L.	M/F	1979 e prima'
17 - Corsa As féminines	13h 30	4.[redacted] m	L.	F	1979 e prima'
18 - Corsa A[redacted]	14h 00	8.550 m	L.	M	1979 e prima'
19 - Corsa Trophée Entreprises 2	14h 45	5.485 m	L.-N.L.	M/F	1979 e prima'
PREMIAZIONE: 14 h 30 - SPETTACOLO: 15 h 30					

Licences (L) - Non licences (NL) - *Espoirs: 77-78-79- Seniors: 76-[redacted]
Vétérans: V1: 59-50 - V2: 49-40 - V3: 39 e prima.

COLLANA ARGOMENTI DI SCIENZE
Enrico Stella
Caro papilio.
Le mie farfalle e altre storie
«Argomenti di scienze» 11
pp. XII-212
con 66 ill. a colori
L. 35.000
I LIBRI DE LA STAMPA
È possibile ordinare [redacted] libro contrassegno richiedendolo all'Editrice [redacted] Stampa, Edizioni Librarie, via Marenco [redacted], 10126 Torino, fax 011-6568.933 e-mail: lettere@lastampa.it
Gli abbonati a «La Stampa» hanno diritto a uno sconto del 20% anche acquistandolo presso il Salone di via R[redacted] 80 a Torino.
I VOLUMI [redacted] «LA STAMPA», DISTRIBUITI DA [redacted] LIBRI, SONO IN VENDITA PRESSO L[redacted] LIBRERIE

Il segretario della Uil: «Il Comune finirà per favorire le aziende meno serie»

Alt ai market, scoppia la polemica

Nel mirino la variante al Prg appena varata

SANREMO. «Non serve a nulla la variante al piano regolatore per bloccare l'espansione dei supermercati. Anzi, rischia di favorire le aziende meno serie, quelle che non hanno necessità di grandi spazi e sfruttano il personale per avere prezzi più concorrenziali, penalizzando così le ditte più affidabili». Luciano Gullone, segretario provinciale della Uil, «boccia» lo strumento urbanistico - appena varato dalla giunta - che fissa i limiti per i nuovi insediamenti commerciali in centro: niente autorizzazioni per superfici di vendita superiori a 200 metri quadrati. «La variante non impedisce però l'apertura di hard discount, ai quali generalmente sono sufficienti spazi entro il limite dei 200 mq - osserva Gullone -. E sono proprie queste forme di distribuzione cosiddette moderne che rappresentano il reale pericolo per le piccole e medie imprese commerciali. Almeno per l'esperienza maturata in questa provincia. Gli hard discount basano infatti il loro business sul basso costo dei prodotti, sull'arredamento spartano e soprattutto su un alto sfruttamento della manodopera, peraltro di scarsa entità numerica. Il tutto con ritmi di lavoro molto intensi, nella gran parte dei casi senza applicare le leggi e, in particolare, i contratti di lavoro. Cosa che, al contrario, fanno puntualmente tante piccole e medie imprese commerciali serie».

Si discute sulla grande distribuzione

E ancora: «Non voglio mettere in discussione le convinzioni di chi sostiene che la grande distribuzione soffoca i piccoli negozi. Ma non mi risulta che abbiano chiuso rivendite di alimentari a seguito della tanto contestata apertura della Coop alla Foce. E così per il Gs di Bussana, inaugurato da poco fa. I posti di lavoro attualmente occupati presso questi due supermercati sono un centinaio. In centro, sono sorti di recente molti hard e sotto-discount superfici sicuramente inferiori a quelle della grande distribuzione. E sappiamo per certo che parecchie di queste aziende non applicano correttamente leggi e contratti di lavoro, facendo così pagare ai dipendenti la politica dei prezzi bassi. In questo modo, danneggiano tantissime imprese serie».

La conclusione è fin troppo scontata: «E' solo con la libera concorrenza che si riesce a ottenere il migliore equilibrio del rapporto qualità-prezzo. Con Cgil e Cisl abbiamo sempre invocato regole certe per tutti i soggetti presenti sul mercato».

La replica del Comune non si fa attendere. «La variante non è forse la strada migliore in assoluto, ma è l'unica che abbiamo potuto imboccare per porre un freno all'invasione dei supermercati nel cuore della città - dice l'assessore all'Urbanistica, Franco Erasmi -. Un fatto è certo: fino al varo del nuovo piano regolatore, questo è l'unico strumento in grado di assicurare una tutela a tanti operatori del settore. Mi stupisce, poi, che Gullone si sia accorto solo oggi della variante di salvaguardia, dato che ne parla diffusamente da oltre un anno. Perchè non è intervenuto prima per offrire il proprio contributo? Fra l'altro, da più parti ci hanno anche accusato di aver perso troppo tempo».

Michelotto

FESTA IN MUSICA

Con le bande tedesche e croate

Allegria in musica, ieri a Sanremo, per la rassegna delle bande straniere. Cinque formazioni tedesche e una croata si esibite in piazze e strade nel cuore della città (nella foto il Maurico Gatti un momento del concerto tenuto sul solettone di piazza Colombo), prima di trasferirsi, oggi, a Finale Ligure, per la manifestazione organizzata dalla «Mamberto Viaggi». In tutto, circa quattrocento fra musicisti, majorettes e accompagnatori. Molto apprezzati anche i caratteristici costumi. [g. mi.]

Quattro lezioni sull'assistenza

Si apre un corso di volontariato

Parte domani il corso di formazione sul volontariato organizzato dall'associazione «Noiper...». Attraverso quattro (il 22, 26 e 29 altre) nella sede via Morardo 7 saranno fornite nozioni di vario tipo utili inserirsi nel mondo dell'assistenza.

«Ci rivolgiamo a tutti - spiega il vicepresidente Luca Passaro -, senza distinzione di sesso e d'età. Chiunque abbia un po' di tempo a disposizione può impegnarlo grande gratificazione. Operiamo soprattutto nel settore degli anziani. Una realtà a Sanremo molto diffusa, ma non sempre tutelata».

Nella prima serata ci sarà presentazione dei principi e dell'attività del gruppo. Nella seconda il tema è «Volontariato perché?», nella terza «Essere anziani a Sanremo, problematiche e prospettive» interventoe, nell'ultima, «Noiper...: incontrarsi per incontrare».

Finora l'adesione non è stata massiccia. «Pochissime persone ci hanno contattato - dice ancora Passaro - ma, si sa, in molti quelli che si muovono all'ultimo momento. E poi, anche se qualcuno salta la prima o altre serate, viene comunque accolto».

«Noiper...» conta oggi una trentina di aderenti. Ma come vengono divisi i compiti dei soci? «In base al tempo disponibile - risponde il vicepresidente -. Non c'è altro criterio. Quindi andiamo presso gli istituti dove sono ospiti gli anziani, al "Don Orione" e al "Borea", e organizziamo attività varia. Giochi, oppure tombolate, momenti musicali e danzanti. Cercando il più possibile di coinvolgere gli anziani. Le risposte soddisfacenti». Gli interessati possono recarsi direttamente nella sede dell'associazione.

«I volontari bastano mai. Con un'adesione massiccia potremmo allargare la nostra attività ad altri settori». [m. c.]

I volontari dovranno aiutare gli

DALLA CITTA'

Petizione e ordine del giorno «Mancano i servizi igienici»

Una petizione con 200 firme e un ordine del giorno del consigliere Enzo Colantonio («Alleanza dei cittadini») per richiamare l'attenzione del Comune sulla mancanza servizi igienici pubblici sul solettone di piazza Colombo. «Si lamentano giovani, anziani e turisti - scrive Colantonio -. I gabinetti della sottostante stazione della Riviera Trasporti sono praticamente inutilizzabili, e i cittadini non possono sempre ricorrere ai servizi igienici dei bar vicini. L'Amministrazione deve intervenire». [g. mi.]

Martedì in Consiglio dibattito sui rifiuti

L'accordo di programma per l'appalto dell'impianto provinciale unico per lo smaltimento rifiuti, sarà esaminato martedì dal Consiglio comunale di Taggia. Nel corso della seduta, il sindaco Piero Gilardino relazionerà anche sui danni provocati dalla recente alluvione. [m. c.]

Lega predazione organi «Prelievo illegittimo»

Presa di posizione della Lega Nazionale contro la Predazione di organi, dopo l'espianto reni e cornee effettuato nei giorni scorsi al Santa Corona sul cadavere di uno sconosciuto morto in seguito ad un ematoma al cervello. La presidente Nerina Negrello in nota sostiene che «il prelievo si poteva fare». [g. p. m.]

Sfilata di moda dei Lions per i bambini Ghana

Il Lions Club Matutia organizza per martedì sera sfilata di moda per la raccolta di fondi da destinare a favore dei bambini africani affetti da tumore oculare, in cura all'ospedale ghanese Agogo. L'appuntamento è fissato le 21 al Centro congressi dell'Ariston Roof. In passerella, i capi diversi negozi e boutiques della città. [g. mi.]

Ricovero cani randagi C'è una convenzione

Il Comune di Riva Ligure si è convenzionato la ditta Val Merula di Andora per il soccorso e il ricovero dei cani randagi sul suo territorio. Per ogni animale «a pensione» il Comune corrisponderà 19.000 lire al giorno, cifra che ha destato perplessità fra gli esponenti della minoranza. [m. c.]

IL CASO

VIABILITA' SEMPRE PIU' CAOTICA

Una buca in via Mombello rallenta il traffico proveniente dalla parte alta della città

Disagi fra inutili cantieri e nuovi stop

Via Agosti, svolta a rischio con il cambio di segnaletica

SANREMO. Una corsia di via Mombello, percorso obbligato per quasi tutto il traffico proveniente dai quartieri più popolosi della città, è rimasta sbarrata venerdì pomeriggio, sabato e lo sarà anche tutto oggi per la presenza di un cantiere che con due carrette di ghiaia e sabbia e un po' di lungimiranza a Palazzo Bellevue, si sarebbe potuto evitare. Contribuendo ad allentare i disagi provocati agli automobilisti da un traffico patologicamente caotico per la scarsità di strade e parcheggi.

L'impresa che sta lavorando per il rifacimento di alcuni impianti pubblici, ha tracciato l'ingombro di scavo di due metri di larghezza per 30 centimetri di profondità, ha accumulato qualche pietra squadrata della vecchia pavimentazione e un po' terriccio sull'asfalto ed ha lasciato sul posto escavatrice e un generatore, cintando tutta l'area con il nastro bianco e rosso che delimita il cantiere. Poi gli operai sono andati a casa. Riprenderanno il lavoro lunedì. Commenti e critiche si sono sprecate con gli automobilisti furiosi per un cantiere che si poteva evitare. Bastava iniziare lo lunedì mattina, e se proprio non si poteva evitare l'apertura della buca, era sufficiente riempirla con qualche palata di ghiaia e coprirla una lastra d'acciaio. Fino a lunedì alla ripresa dei lavori. L'impresa, però, avrebbe potuto utilizzare la corsia per posteggiare i suoi mezzi meccanici. Sosta più che legittima, avendo l'impresa pagato la tassa per l'occupazione del suolo pubblico.

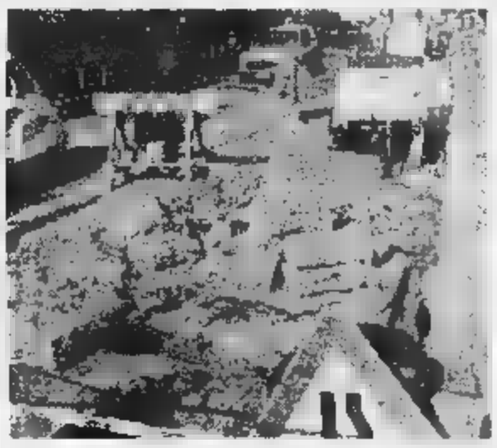

Il cantiere stradale di via Mombello e l'incrocio «a rischio» di via Agosti-Via Caduti del lavoro (FOTO GATTI)

Ma il cantiere è l'unica stranezza in questo viaggio alla ricerca dell'assurdo nelle strade della città. In via Mombello si provocano disagi, all'incrocio fra via Agosti e via caduti del lavoro si rischia la vita ad ogni svolta. Fino a ieri lo Stop bloccava le auto provenienti da via Agosti, dirette verso il centro. Precedenza per i veicoli provenienti da via Caduti del lavoro e per tutto il traffico che arrivava dal centro con direzione la via Caduti. Nonostante la presenza (sulla destra) di via Agosti si poteva svoltare senza rischi perchè gli automobilisti provenienti da quella strada costretti dallo Stop a cedere la precedenza. Di colpo l'obbligo di dare la precedenza è stato spostato da via Agosti a via Caduti. Senza preavviso. Nessun problema per chi procede lungo quei percorsi. Uno trova la segnaletica stradale e si ferma, l'altro in assenza di cartelli che gli impongono l'alt procede speditamente. Ma chi arrivando dal centro deve svoltare in via Caduti e lo fa in tutta tranquillità perchè, fino a ieri, l'uscita via Agosti era disciplinata da uno Stop, oggi deve fare attenzione. Sì, perchè chi arriva da via Agosti non si ferma. E lui non lo sa.

Piero Moretti

Domani in aereo

Undici annegati Il rimpatrio delle salme

CERIANA. Ultimo viaggio domani mattina per Mohamed Emiloudi e Mashud Sammoudi. Le bare con i corpi dei due bambini marocchini annegati in piccolo lago a Ceriana saranno trasportate all'aeroporto di Linate (Milano) da dove raggiungeranno Casablanca. Saranno accompagnate dal padre e dalla madre. La tragedia ha commosso l'intera comunità dove la famiglia si è perfettamente integrata. Il padre è a Ceriana da cinque anni, la mamma, con i figli, arrivata da un mese.

Anche il prefetto Emilio D'Acunto ha voluto fare visita alla camera ardente allestita nella sala della Croce Rossa di Ceriana. Intanto, è ancora in corso la sottoscrizione per pagare le spese trasferimento dei due bambini e dei funerali.

Il bonifico tramite banca può avvenire sul conto corrente numero 1100/77 intestato al Comune di Ceriana. «Il paese - dice il parroco, don Nello Cantelli - ha risposto grande partecipazione e commozione». [m. c.]

Universitaria di Riva Ligure ha studiato le emozioni di un uomo rimasto nelle tenebre per 38 anni

Tesi di laurea su un cieco che è tornato a vedere

L'approfondito lavoro di ricerca destinato alle riviste specializzate

RIVA LIGURE. è laureata in psicologia all'Università di Torino una tesi sulle emozioni di un uomo che a anni ha perso la vista e, 37 anni dopo, con un intervento chirurgico al limite della fantascienza, è uscito dalle tenebre. E' tornato a vedere mondo che era più quello che aveva lasciato. Una tesi sperimentale, che verrà pubblicata riviste cializzate, frutto di un anno indagini sull'aspetto psicologico e clinico, per comprendere un cieco che torna a vedere dopo anni buio, «vede» da cieco o da vedente. Ed è che, dopo 8 anni dall'operazione, le sue percezioni ancora quelle di «non vedente». esperimenti sulla rappresentazione di un ambiente, messi a confronto con il disegno della stessa situazione fatto da un gruppo di persone normali, hanno rivelato che nonostante il tempo passato dal periodo della cecità, opera ancora con modalità da non vedente. Disegna come un cieco, pur avendo riacquistato la vista.

Emanuela Arnaldi, neo psicologa

I protagonisti sono Emanuela Arnaldi, 26 anni di Riva Ligure, laurea con 105 e tanti progetti per il futuro, Gaetano Baviera, 68 anni di Novara, presidente dell'associazione ciechi nella città piemontese. Una vicenda commovente dai risvolti scientifici eccezionali che rivela anche la differenza di reazione fra cieco dalla nascita che all'improvviso recupera la vista e un tardivo» che ritorna a vedere dopo una cecità per così dire provvisoria. La di Baviera è stata di puro entusiasmo e felicità. Si reintegrato perfettamente nel mondo dei vedenti; per altri, ciechi dalla nascita, il ritorno alla luce è traumatico, sconvolgente. «La letteratura - racconta Emanuela - è piena di casi di ciechi congeniti tornati a vedere che non hanno superato lo shoc e si sono tolti la vita».

Commovente perchè Gaetano Baviera, privato della vista nel a 22 anni, alla vigilia del matrimonio da uno spruzzo di ammoniaca che gli aveva bruciato le cornee, si era sposato, avuto dei figli e li aveva mai visti. Quando il professor Falcinelli di Roma che l'aveva operato gli tolse le bende e vide i figli, decise che la vita andava vissuta fino in fondo anche se, nonostante la grave menomazione, non si era mai dato per vinto.

Emanuela ha un progetto per l'avvenire: uno studio da psicoterapeuta. prima vuole accumulare esperienze: «Oggi lavoro al centro per l'assistenza ai drogati 'l'Ancora' di Sanremo. Ho intenzione continuare per qualche tempo ad operare nell'ambito sociale prima di aprire uno studio».

Com'è nata l'idea di una simile tesi? «Il mio insegnante mi ha convinto ad affrontare la stesura di una tesi sulle emozioni. E quale emozione più grande ritornare a vedere dopo anni di cecità?». [g. p. m.]

TIPOGRAFIA GRAFICOLOR
ARMA DI TAGGIA
Nel giorno del totale ripristino della sua attività la famiglia Merogno sente il dovere di ringraziare pubblicamente i suoi encomiabili dipendenti, l'amministrazione comunale, amici, volontari e clienti che l'hanno sostenuta nel difficile periodo seguente l'alluvione del 30 settembre '98
Arma, ...ottobre '98

Martedì 27 ottobre '98 ore 21,15
ARISTON
PER LA PRIMA VOLTA IN ITALIA UNO DEI PIÙ GRANDI MUSICAL SHOW DI
THERESA THOMASON & THE SISTERS FROM NEW YORK
presentano
SISTER ACT musical show
PREZZI D'INGRESSO
Poltronissima L. 45.000
Poltrone e I° Galleria L. 35.000
1° Settore Galleria L. 30.000
2° Settore Galleria L. 25.000
PRENOTAZIONI Tel. 506060

IL CASO

VENTIMIGLIA UNA ASPETTA IL «VERDETTO»

Dopo il chiarimento con Forza Italia, forse una svolta

Ore decisive per Valfrè

Il sindaco incontrerà la maggioranza

[illegible] E' stata [illegible] una pezza» tra il Polo [illegible] il sindaco dimissionario, e quindi presto Giorgio Valfrè tornerà ad occupare il suo posto in Amministrazione, a condizione di un azzeramento d[illegible]li incarichi di giunta? Nell'ambiente politico della città di confine c'è questa convinzione, anche se il diretto interessato [illegible] ha ancora sciolto le riserve. E mentre Forza Italia chiede a Valfrè di tornare in carica, si infiamma la polemica politico-amministrativa. I dissini accusano [illegible] giunta di non voler portare avanti il progetto per il recupe[illegible] [illegible] teatro comunale, e chiedono la convocazione del Consiglio comunale.

Valfrè. Dice il sindaco dimissionario: «La prossima settimana terrò un incontro con la maggioranza, perchè è giusto e doveroso, però in questo momento [illegible] sono in grado di dire altro. Sto bene come sto, e non penso [illegible] tornare. Mi spiace sapere che, per causa mia, qualcuno possa [illegible] alla gogna ingiustamente». La prima riunione post-dimissioni [illegible] tutti gli esponenti della maggioranza [illegible] stata fissata per giovedì.

Forza Italia. Il partito di Berlusconi invita il sindaco a [illegible] abbandonare il suo incarico. «L'avvocato Valfrè ha incontrato i vertici provinciali del Polo nelle persone dell'ono[illegible] Scajola, il senatore Bornacin, l'avvocato Boscetto, Gabriele Saldo, Eugenio Minasso e Gianni Cozzi - si legge nel documento [illegible] Forza Italia - Gli è stato richiesto all'unanimità di revocare le dimissioni e [illegible] tornare alle sue funzioni [illegible] sindaco, in ottemperanza alla volontà espressa dai cittadini che lo hanno eletto e che chiedono il suo [illegible] anche attraverso manifestazioni di solidarietà. L'avvocato Valfrè ha preso in favorevole considerazione questa ipotesi e ha fissato l'incontro [illegible] la maggioranza per le necessarie verifiche».

Consiglio comunale. L'opposizione, però, vuole che il [illegible] so della dimissioni sia discusso anche in Consiglio comunale. Ieri mattina è stato presentato un documento per la convocazione dell'assise, firmato dai quattro consiglieri Democratici di sinistra, da Sonia Viale della Lega Nord e dal socialista Giovanni Foti. «Gli elettori devono conoscere i motivi per i quali Valfrè ha dato le dimissioni», dice Scibilia.

Il sindaco di Ventimiglia Giorgio Valfrè potrebbe ritirare le dimissioni

Teatro. «Se la giunta non vuole il teatro, lo dica e storni definitivamente i 3 miliardi che [illegible] vincolato: perchè ha attinto da lì fondi per l'alluvione, quando poteva cercarli altrove?». Scibilia ritiene che si sarebbe potuto far fronte all'emergenza [illegible] toccare i soldi per il teatro.

Cimitero. Lo scontro politico tocca anche il cimitero comunale: Berlengiero è polemico [illegible] il vicesindaco Scullino, che ha inviato dall'ufficio Manifestazioni invito per l'inaugurazione della nuova ala del cimitero, ampliata con [illegible] costruzione delle nuove tombe di famiglia e i loculi. La cerimonia si terrà sabato 31 ottobre, alle 11. «L'inaugurazione di un cimitero, specie [illegible] una Amministrazione "boccheggiante", mi sembra fuori luogo e di cattivo gusto», commenta Berlengiero.

Daniela Borghi

«Comportamento scorretto»

Interviene Rinnovamento «Le dimissioni? Plateali»

VENTIMIGLIA. Sul caso politico-amministrativo che sta tenendo la città con il fiato sospeso c'è da registrare l'intervento di Ernesto Fresca Fantoni per Rinnovamento Italiano: «Le plateali dimissioni del sindaco, che pensiamo s[illegible]no revocate, ci appaiono come il mezzo scelto per "prendere le distanze" dalla propria Amministrazione e contenerne le richieste. Questo comportamento non ci pare corretto dal momento che lui stesso ha avallato e promosso iniziative discutibili». Chiede al sindaco di spiegare, ad esempio, il vero motivo che lo ha indotto a sostituire l'avvocato Scandra [illegible] un altro legale. «La città ha bisogno di una Amministrazione stabile che mantenga le promesse elettorali, [illegible] non quelle clientelari - continua Fresca Fantoni - Sempre in tema [illegible] "promesse", dopo quattro mesi non si è visto alcun cambiamento per quanto riguarda la sicurezza della città: sono ovunque e sotto gli occhi di tutti extracomunitari senza occupazione, spacciatori, zingari e mendicanti. Per le gravi accuse che il sindaco ha mosso [illegible] maggioranza non crediamo possibile che una semplice verifica possa sanare una situazione così compromessa. Per il bene della città sarebbe opportuno che le dimissioni del sindaco non venissero revocate». **[d.bo.]**

Rifiuti oleosi alla foce del [illegible] Borghetto

Proteste per le condizioni della foce del rio Borghetto, a Bordighera. Un gruppo di abitanti segnala la presenza di una sgradevole sostanza oleosa, che si è fermata in [illegible] «conca», proprio prima dello sbocco [illegible] mare, reso impossibile dai detriti. «Ora che la battigia è alta, e che l'olio non arriva ad inquinare la spiaggia, sarebbe il caso di portare via i rifiuti oleosi», dicono.

Muratore si suicida nella campagna [illegible] Calvo

Un altro suicidio nell'estremo Ponente. Ieri pomeriggio si è tolto la vita un muratore di 46 anni residente a Ventimiglia. A. M. è stato trovato nella campagna di Calvo, con un cappio al collo. Secondo la polizia non c'è dubbio: l'uomo, che probabilmente soffriva di crisi depressive, si è suicidato.

Velisti locali, successi ai campionati italiani

I giovani velisti di Bordighera hanno ottenuto risultati lusinghieri nei campionati italiani classe 42 che si sono svolti a Bari. Nathalie Testa ed Edoardo Soldano, allenati da Andrea Mannini, hanno ottenuto il decimo posto.

VENTIMIGLIA

[illegible] novembre «Porte Aperte», rassegna dei fiori

Si terrà dal 13 al 15 novembre l'8ª edizione di «Porte Aperte», la rassegna della produzione florovivaistica della Val Roya di Ventimiglia. L'associazione operatori piante e fiori della Val Roya organizza in via San Rocco, nella frazione di Bevera, una [illegible] di manifestazioni e presentazioni delle novità del settore.

VENTIMIGLIA

Oggi conferenza sul Tibet nella sala [illegible] Cri

La sala della Croce Rossa [illegible] Ventimiglia ospita oggi [illegible] conferenza dal titolo «Tibet: genocidio sul Tetto del mondo», organizzata da Azione Giovani, rappresentata da Manuel Paroletti, presidente del nucleo di Bordighera, dal coordinatore regionale Paolo Stresci[illegible] e dal coordinatore regionale Marco Di Masci. Interverranno inoltre [illegible] presidente provinciale di An Eugenio Minasso e l'assessore provinciale Massimiliano Iacobucci.

Un dibattito sul dramma del popolo curdo

Il Circolo culturale Arci «Pasolini» ha organizzato ieri, nella sede di via Cavour 65, a Ventimiglia, un incontro dibattito sui curdi. La manifestazione, curata anche dal Centro sociale La talpa e l'orologio e dall'associazione Ya Basta, ha registrato l'intervento di Dino Frisullo dell'associazione Azad «Per la libertà del popolo curdo», autore del libro «L'utopia incarcerata», e un rappresentante dell'Ernk, movimento di liberazione nazionale curdo. **[d. bo.]**

Piano del Comune

Un centro sportivo a Bevera

VENTIMIGLIA. Area demaniale di Bevera: dopo la Polisportiva, è ora il Comune a chiedere in concessione 5 mila metri quadri per realizzare un centro sportivo con verde pubblico. A seguito della revoca, da parte del Demanio, alla Polisportiva Val Bevera 2000 per l'utilizzo dell'area per creare campi da calcetto, tennis [illegible] bocce, è ora [illegible] Comune a scrivere al ministero delle Finanze. Per lo stesso scopo chiede la concessione del terreno sulla sponda sinistra del torrente Bevera. L'area, infatti, era stata rivendicata dalla ditta di Amedeo Bosio, proprietario dei terreni confinanti.

[illegible] Demanio aveva rivisto la sua posizione in quanto sostiene che l'area sarebbe «emersa naturalmente». Ma l'Amministrazione contesta la revoca: «Al contrario, gli argini del torrente Bevera sarebbero stati costruiti artificialmente negli anni '70, con una diga. Non trattandosi di emersione naturale, la rivendica[illegible] di Bosio è completamente priva di fondamento».

Il Comune, quindi, rinnova la richiesta di concessione dei terreni, «eventualmente a seguito di [illegible] nuovo sopralluogo al fine di vagliare la loro demanialità». E ancora: «In caso di mancata concessione, molti sarebbero i danni che questa Amministrazione e la comunità verrebbero a subire: sarebbe infatti impossibile realizzare una zona da adibire a centro sportivo e verde pubblico».

«Se il terreno non sarà assegnato al Comune, non è escluso che venga fatta una speculazione - continuano in Comune - L'area è di interesse sociale per Bevera, la frazione che ha pagato in questi anni il prezzo più [illegible] del degrado, con il deposito della nettezza urbana, la cava bergamasca e il lago dei fanghi». Già nel suo programma e nella campagna elettorale, l'Amministrazione aveva indicato la creazione di un campo sportivo a Bevera. **[d. bo.]**

A Seborga

«No alla statua del cavallo in piazza»

Il principe Giorgio Carbone

SEBORGA. Niente da fare per la statua del cavallo alato dell'artista Amerigo Dorel che Giorgio I voleva donare al suo Principato, mettendola nella piazza del paese. La maggioranza del Consiglio comunale ha infatti votato contro, non è d'accordo con il sistema adottato [illegible] e con [illegible] luogo scelto dal principe. «Se proprio voleva che la sua statua facesse bella mostra a Seborga, doveva donarla al Comune, che poi avrebbe deciso cosa farne», hanno detto gli amministratori. A nulla sono servite le difese, in Consiglio comunale, dei consiglieri di opposizione, guidati da Ermes Fogliarino: «Giorgio ha fatto e sta facendo molto per Seborga, per farla conoscere in tutto il mondo, e viene ripagato in questo modo: non è giusto». Ma Giorgio I non replica, e continua la sua strada verso il riconoscimento dell'indipendenza del Principato.

Domani, alle 15, il Palazzo del governo ospiterà la cerimonia di accettazione del consolato generale del Burkina Faso nel Principato di Seborga. Si tratta di William Caruchel, nato [illegible] residente a Nizza, dove è console del Paese africano già da alcuni anni. «E' il primo Stato sovrano che riconosce il Principato di Seborga», dice Giorgio I. **[d.bo.]**

CALDO INVERNO A TUTTI!!

CALDO CLASSICO

Termocucine, cucine e stufe a legna: una tradizione arricchita dalle moderne tecnologie.

Bruciatutto [illegible] partire da Lit. 345.000

Cucine a legna dx/sx con focolaio e facciata in ghisa, scaldavivande e portalegna a partire da Lit. 790.000

STUFE Anselmo Cola ARTIGIANO IN ARCOLE (VR)

CALDO COLORATO

con le stufe e le cucine in ceramica, vasta gamma di colori e decori per riscaldare arredando.

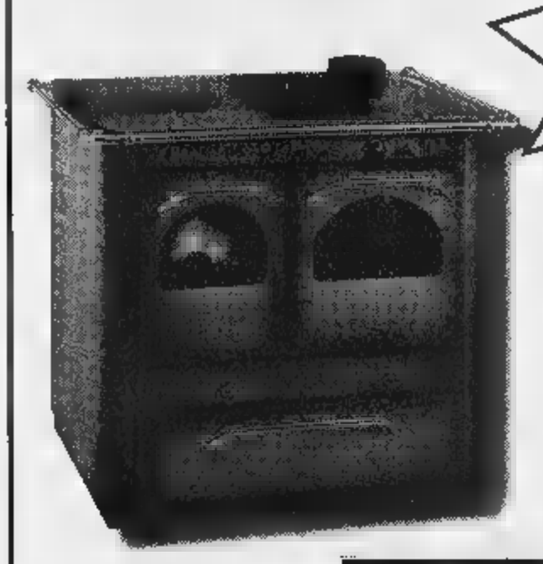

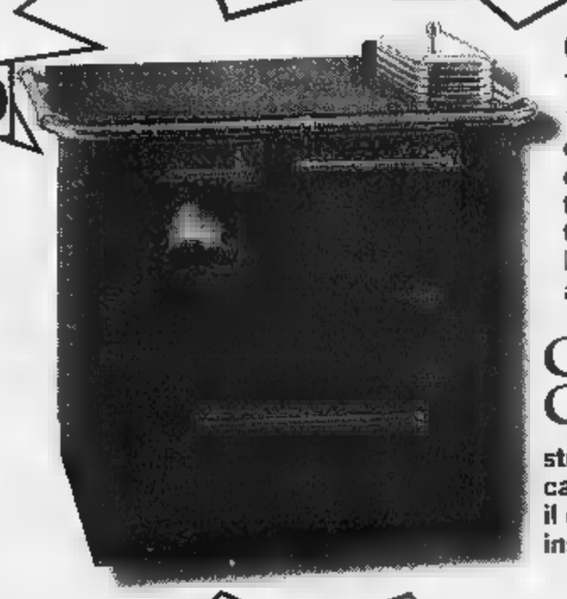

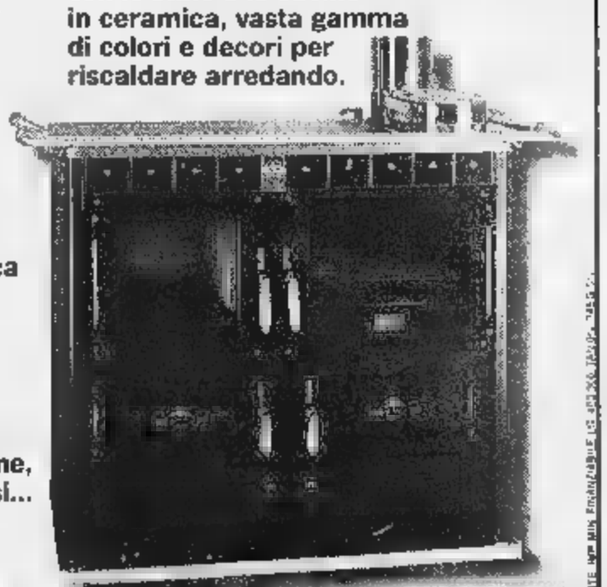

CALDO PRONTO

con il riscaldamento elettrico: radiatori, termoconvettori, termoventilatori... [illegible] soluzione economica a pronto effetto

CALDO COMODO

stufe [illegible] gas ed [illegible] kerosene, catalitiche, [illegible] infrarossi... il caldo che rende, installabile dove serve.

argo

AZ di tutto & di più

AZ ARREDA

De'Longhi

Deumidificatori a partire da Lit. 499.000

AZ ARREDA CEVA
[illegible] 300 mt. dalla TO-SV
Tel. 0174/70.00.81

AZ CAIRO Montenotte
Via Brigate Partigiane, 13/A
Tel. 019/50.26.73

AZ EUROPA Carmagnola, Centro Commerciale Europa
Tel. 011/971.62.35

FINO AL 10 NOVEMBRE
FINANZIAMENTI A TASSO ZERO
FINO A 12 MESI
PRIMA RATA GENNAIO 99

GRUPPO AZ GRUPPO GET

GRUPPO GET: I PIU' IMPORTANTI NEGOZI IN ITALIA DI ELETTRODOMESTICI, VIDEO, HI-FI E TELEFONIA

PROPOSTE

LA DOMENICA IN RIVIERA TANTI EVENTI

Tra le proposte di oggi la mostra sul Titanic a Imperia e un convegno a Montegrosso

La castagna è regina per un giorno

Mercatini a San Lorenzo, Dolcedo e Ventimiglia

E' una domenica piena di mercatini, sagre, mostre e altri appuntamenti per stare insieme. Nel Principato, finale del festival Montecarlo Magic Nights.

balla al pomeriggio al dancing Il Timone l'orchestra Mocambo.

Ultimo giorno per la mostra «Titanic..a bordo!», allestita al Museo dell'Olivo di via Garessio. L'orario va dalle 9 alle e dalle 15 alle 19 (ingresso lire 10 mila). Si conclude «Colori di Liguria», la collettiva con la partecipazione di pittori,m scultori fotografi imperiesi che si tiene alla galleria Rondò piazza Dante (orario 10-12; 16-19,30).

DOLCEDO Torna il mercatino nella piazza della chiesa, dalle alle 19, con prodotti naturali oggetti di artigianato creativo. Musica e canti dall'Ecuador.

Si conclude il convegno sulle sedi agro-pastorali in Liguria, promosso dalla Provincia con la collaborazione del Comune organizzato dall'Accademia dell'ambiente di Coldinava. Dalle 9, parleranno vari relatori, tra cui Paolo Stringa, Roberto Moriani, Giovanni Spalla, Gilberto Calandri. Alle 14, visita un insediamento locale (Case Fasceli).

Al Mercatino di antiquariato sull'Aurelia, tutto il giorno, con bancarelle piene di curiosità.

Castagnata, musica e giochi per bambini oggi Castellaro. Insieme alla band «Magic-sound» sarà impegnato il «Gruppo dell'elastico» con una sorta di treno magico che ad ogni stazione proporrà favole, canzoni clownerie.

Il maestro Antonio Nepita espone nel Palazzo comunale, dalle 15 alle 19. La mostra si intitola «Per le isole del vento». Nepita ha tenuto personali anche in Costa Azzurra. La maggior parte delle opere esposte sono ispirate ad suo viaggio in Polinesia.

PIGNA località Buggio c'è la Sagra delle castagne. Musica con la Jokers blues band, formazione ventimigliese che punnta sulla musica nera.

Matinée danzante al Dopolavoro ferroviario di piazza Battisti, a base di liscio, macarena, rumba twist: riprendono i pomeriggi animati da Renzo Devoto di Radio Intemelia. Mercatino delle curiosità e delle cose vecchie nella frazione di Bevera, per tutto il giorno.

La 17ª edizione della Corsa del Campanin, organizzata dall'Ufficio del Turismo e da Menton-Marathon, partirà arriverà davanti al Palais de l'Europe, in Boyer. Partenza alle 9,30 per bambini, dilettanti donne, alle 9,35 per gli atleti. Percorso di 13 chilometri. Premiazione alle 12, con animazioni.

Al Theatre Princesse Grace, alle 15, si conclude la manifestazione «Montecarlo Magic Nights», grande festival della magia. Ospite anche il prestigiatore Tony Binarelli. L'Auditorium Ranieri del Centre de Congrès ospita l'Orchestra Filarmonica di Montecarlo, alle 18, diretta da James DePreist: proposte anche le musiche di Elliot Carter, vincitore del Premio '98 della «Fondazione Prince Pierre de Monaco» migliore compositore. Saranno eseguiti brani di Barber e Rachmaninov. Solista, la violinista Anne Akiko Meyers. [d. bo.]

Caldarroste grandi protagoniste

A Calizzano

I caldarrostai si «sfidano»

CALIZZANO. Sfida fra caldarrostai, oggi, a Calizzano, nell'ambito della nona edizione della «Castagna d'oro», rassegna organizzata sempre dalla Pro loco. Lungo le vie del vecchio borgo del paese dell'Alta Val Bormida, decine di caldarrostai si daranno battaglia di «padellate». Una giuria di esperti, poi, esaminerà e darà un giudizio sul migliore che, in tal modo, entrerà nell'albo d'oro dei «maghi» della castagna.

Una manifestazione che, ogni anno, attira centinaia di visitatori, i quali anche in questa occasione, avranno la possibilità assaporare i prelibati frutti del sottobosco, un tempo una delle ricchezze dell'economia locale.

Insomma, una rassegna che ha come obiettivo, oltre quello di richiamare turisti in un periodo piuttosto povero di villeggianti, anche di mantenere viva un'antica, quanto suggestiva tradizione.

Lo anno in una sola giornata sono stati impiegati 18 quintali di castagne. Un autentico record che, tuttavia, i promotori intendono superare. Insomma, le premesse affinchè la manifestazione in programma oggi ottenga un meritato successo, vi sono .

Non solo, ma in passato, la tradizionale sfida, che prese il via nel '90, ebbe respiro internazionale con la partecipazione di «campioni» provenienti dalla Francia dal «Principato di Seborga». Battaglie all'ultima caldarrosta che animarono innumerevoli edizioni che, ancora oggi, vengono ricordate con simpatia. Ma ad aggiudicarsi l'agognato premio, nonostante l'agguerrita concorrenza straniera, furono sempre caldarrostai locali.

Sempre oggi, in Val Bormida, le caldarroste saranno protagoniste anche a Pallare, dove fra l'altro in programma anche un'importante gara di pattinaggio a livello internazionale, a Cosseria, Cengio, Mallare e Dego. Insomma, dopo i funghi e i tartufi, che hanno tenuto banco per settimane con innumerevoli feste mercatini, ora è la volta delle castagne, autentiche primedonne delle manifestazioni autunnali valbormidesi. Castagnate e piatti tipici anche nell'albenganese. Le caldarroste si possono mangiare Garlenda Nasino. [l. b.]

Birre, e videogames

Animazione al «Barock cafè» Vallecrosia: c'è la voce di Erio

Feste, concerti, spettacoli: questa la proposta nei locali è particolarmente ricca e nelle località di Riviera e Costa Azzurra. Il mitico balletto del Crazy Horse di Parigi è di al Cabaret del casinò di Monaco, mentre in diversi locali notturni Imperia la musica di sottofondo è abbinata ai videogiochi.

SAN BARTOLOMEO Animazione con ballerini al Barock cafè di via Lungofiume. Nel locale vengono anche proiettati video e si può scegliere fra vari tipi di birra. Il Bassamarea, sul lungomare, offre giochi di società e rivista per giovani.

IMPERIA Musica di sottofondo selezionata da un dee jay al muro bar Los Tres di largo San Francesco, dove sono anche a disposizione vari videogiochi. Videogames e sala per le riunioni al bar ristorante «L'Anonimo», che ha aperto da poco in località Rabina, alla periferia di Oneglia. Birre e spuntini con sottofondo musicale alla Baccicadda, locale caratteristico sul porto di Oneglia.

Birre servite nelle tradizionali pinte al J.J.Smith's, pub irlandese dei giardini Vittorio Veneto che permette di gustare la tradizionale Guinness, «regina» delle birre scure. Musica latino-americana al Disco Loco di corso Imperatrice, che dedica la domenica gene- salsa.

Una romantica terrazza tra i pini musica di sottofondo sono gli ingredienti del Cavetu, che si raggiunge dalla del Capo.

Musica popolare la di Erio Tripodi al Tempio della di via Roma, dove si può visitare un trenino pieno di cimeli del mondo delle sette note.

MONACO mitico Crazy Horse di Parigi è in «trasferta» Monaco, dove presenta lo show «Teasing in Montecarlo». E' l'evento della stagione, per ammirare ad spettacolo che evidenzia la bellezza la bravura delle ballerine. Alla Coupole Mirabeau, Week-end del Fungo, pranzo e cena in musica. Il Mc Carthy's Irish Pub propone, dalle all'una, cena animazione irlandese. Si balla nel «tempio della notte» del Principato di Monaco, il Jimmy'z di Frank Fiorito.

LAURENT DU Al Jazz Rock Cafè, locale del porto che ospita spesso gruppi musicali, concerto rock di Carolyn Monroe's. [d. bo.]

Appuntamento il ballo Riviera

A Imperia via ai corsi di giovani artisti tra jazz e classica

Scuola di musica con la Banda

Quattro docenti per la Filarmonica

IMPERIA. «Suona per la tua città»: è lo slogan della scuola di musica della Filarmonica imperiese, aperta ad allievi qualsiasi età. A portare avanti un'importante tradizione, legata all'attività della banda cittadina, quattro giovani insegnanti notevole esperienza: Davide Ravasio, Stefano Calcagno, Roberto Orengo e Ivo Martino. Oltre alle lezioni dedicate agli strumenti fiato e percussione, si parlerà di educazione all'ascolto, musica d'insieme attività concertistiche.

Davide Ravasio introduce al magico mondo del sax. L'artista imperiese ha un cuore americano: dopo essersi diplomato in clarinetto al Conservatorio di Cesena, ha attraversato l'oceano per perfezionarsi al Berklee College di Boston. Qui ha suonato nell'orchestra di salsa «Los Melodicos» e inciso il Cd «Boston skies», che comprende sei composizioni firmate da lui (è laureato in composizione jazz).

Calcagno è invece docente di tromba, trombone, corno, flicorni e bassotuba. Ha ottenuto diploma nel '94 al Conservatorio Paganini di Genova. Fa parte dalla Bansigu Big band, diretta dal trombettista Casati, della Unit Line jazz Orchestra guidata dal pianista Riccardo Zegna e anche della Blues Brass Band di Tullio De Piscopo. Ha suonato inciso con Adriano Celentano e Lara Saint Paul.

Orengo, diplomato al Conservatorio Verdi di Cuneo, insegna flauto ottavino. Ha frequentato l'Accademia internazionale Novara sotto la guida del maestro Glauco Cambursan (primo flauto alla Scala di Milano). Ha suonato nell'Orchestra sinfonica di Sanremo.

Il corso di batteria è affidato a Ivo Martino, che vanta seminari con Billy Cobham e Christian Meyer del gruppo Elio e le Storie Tese. Insegna dal '94.

Le iscrizioni si raccolgono nella sede di via Massabò 15 il martedì e venerdì dalle 21 alle 23 e sabato pomeriggio (tel. 0183-272.734).

Ferrari

Il sassofonista jazz Davide Ravasio è tra gli insegnanti della Filarmonica

La bimba affetta da una rara malattia. Appuntamento alle 16,30

Bordighera, sfilano le bellezze per aiutare la piccola Federica

BORDIGHERA. Sfilata beneficenza per Federica. Iniziativa benefica oggi, alle 16,30, nell'ex Chiesa angli di via Regina Vittoria, trentina negozi della cittadina delle palme presentano le proprie collezioni autunno-inverno '98-'99 nel di un pomeriggio dedicato ad una bambina di due anni affetta da artrogriposi. La piccola Federica, di Cologno Monzese, ha già subito due delicate negli Stati Uniti, aprile e a fine settembre, alle gambe e alle braccia. Entrambi gli interventi sono costati circa cento milioni, recuperati dall'associazione «L'amore del bambino» grazie alla raccolta di fondi nei negozi del Nord Italia.

Ma la catena di solidarietà non si può fermare, perchè la piccola ha bisogno di medicazioni, fisioterapia e di una eventuale terza operazione alle mani, in un centro ospedaliero specializzato in microchirurgia. Una strada an- lunghissima, ma i genitori sono fiduciosi: «Dobbiamo dire grazie a migliaia persone che non conosciamo». [d. bo.]

Le due gemelle Giuditta e Renata bina che prenderanno parte alla sfilata

STASERA AL CINEMA

. Tel. 0183-61.978. Prenotazioni aperte per **Madama Butterfly.** Inf. 0183-619.76.

CENTRALE. Tel. 0183-63.671. **Small soldiers.** Or.: 16; 22,30. Lire 10.000; rid. .

DANTE. Tel. 0183-293.620. ne. Or.: ; ult. 22,30. Lire 10.000; .

Tel. 0183-292.745. **La spada magica.** Or.: 16; ult. 22,30. L. 10.000; 7000.

DIANESE Tel. 0183-495.930. **The Tru-** . Or.: 15,30; ult. 22,40. Lire 10.000; rid. 7000.

CAPITOL. Tel. 0184-43.440. . Or.: 15; ult. 21,15.

OLIMPIA. Tel. 0184-261.955. **La città degli angeli.** Or.: 14,30; ult. 22,30.

CRISTALLO. Tel. 0184-206.049. **Armageddon.** Ore 15 e 21,15.

Il dotto Ore 15 e 17.

. 0184-506.060. Orario: 15,30; ult. 22,30. L. 12.000.

RITZ. Tel. 0184-506.060. **L'uomo che** . Or.: 15,30; ult. 22,30. Lire 12.000.

Sala 1. Tel. 0184-506.060. **Small** . Or.: 15,30; 22,30. Lire 12.000.

ROOF - Sala 2. Tel. 0184-506.060. **Il signor** . Or.: 15,30; 22,30. Lire 12.000.

ARISTON ROOF - Sala 2. Tel. 0184-506.060. **Sliding doors.** Or.: 15,30; ult. 22,30. Lire 12.000.

. 0184-507.070. **Hallo** . Or.: 15,30; 22,30. Lire 12.000.

TARGHE. Tel. 0184-507.070. **Il Pap'occhio.** Or.: 15,30; ult. 22,30. Lire 12.000.

. 0184-507.070. **perfetto.** Or.: 15,30; ult. 22,30. Lire 12.000.

ORFEO. Tel. 0184-662.333. **The Truman** . Or.: 15,30; ult. 22,30. 12.000.

SCEGLI IL CINEMA
Dove le emozioni sono un grande schermo.

CINEMA

DOLCEACQUA. Tel. 0182-640.263. **Tutti pazzi per Mary.** Or.: 20,30; 22,30; festivi spettacoli 16,30; 18,30. Lire 10.000; 6000; 5000.

0182-640.427. **Gallo** . Orario: 20,30; 22,30; nei prefestivi e festivi anche spett. 16,30; 18,30. 10.000; 6000; 5000.

AMBRA. Tel. 0182-51.419. **Small Soldiers.** Or.: 20,30; 22,30; nei festivi anche spettacoli alle ore 16,30; 18,30. Lire 10.000; 6000; 5000.

. Tel. 0182-50.997. **Il signor Quindicipalle.** Or.: 20,30; 22,30; nei prefestivi e festivi anche spett. alle 16,30; 18,30. Lire 10.000; 6000; 5000.

CUNEO. Tel. 019-692.910. **Gallo cedrone.** Or.: 16; 18; 20,30; 22,30. Lire 10.000; 8000.

LOANESE. Tel. 019-669.951. **L'uomo che a al cavallo.** Or.: 16,30; 19,30; 22,30. Lire 10.000; 6000.

VERDI 1. Tel. 019-97.249. **cedrone.** Or.: 20,40; 22,40 (fest. e prefest. spett. ore 15,10; 17; 18,50). Lire 12.000; 8000.

Nella sede di S. Bartolomeo anche un cineclub

Al Centro sociale Incontro i segreti del computer

SAN BARTOLOMEO. Il Centro sociale Incontro prepara un autunno ricco di iniziative. L'associazione, che ha sede ai Giardini I Maggio, nel cuore di San Bartolomeo al Mare, ha in programma un corso per vuol muovere i primi passi nel mondo «misterioso e affascinante» dei computer. Ha poi in progetto un Cineclub che raccoglierà tutti gli appassionati della decima Musa. Sono le novità di un sodalizio che è anche Circolo Arci e che gestisce la biblioteca comunale su incarico dell'Amministrazione municipale.

Martedì, alle 21,15, Sala Bianca del Centro sociale accoglie la presentazione corso di alfabetizzazione informatica su computer MacIntosh. Le lezioni, riservate ai soci Arci, sono destinate a chi utilizza ancora gli elaboratori elettronici o comunque è alle prime armi. Saranno illustrate le nozioni base come scrittura, ricerca di documenti, stampa, archiviazioni, banca dati. Da gennaio '99, previsto un corso di approfondimento.

Giovedì 29, sempre alle 21.15, sarà invece presentato il progetto un Cineclub. L'obiettivo quello di un punto di riferimento per chi ama il buon cinema. tematiche da affrontare verranno determinate dopo una discussione tutti i partecipanti. Un gruppo esperti sarà a disposizione per collaborare alla definizione dell'iniziativa: sono previste brevi introduzioni pellicole, stampati informativi e dibattiti post-proiezione. I film si potranno vedere uno schermo televisivo di 50 pollici.

Per informazioni e prenotazioni, chiamare l'Arci provinciale di via Foce 62, Imperia (tel. 0183-273.749), oppure il Centro Incontro, allo 0183-409.963 o 405.869, dalle 15 alle 18,15. [e. f.]

BORDIGHERA

Sodalizio artistico

Cori del Surrey stage e concerti con Troubar Clair

Il dei giovani del Surrey, lo Youth Choir, la prossima settimana sarà ospite a Bordighera e Ventimiglia. I cantori bordigotti del Troubar Clair hanno conosciuto tre anni fa il prestigioso gruppo diretto da Keith Clark, in occasione della sua prima visita nella provincia di Imperia. In quell'occasione, si erano create le basi per uno scambio esperienze artistiche. Da giovedì a sabato lo Youth Surrey Choir e il direttore terranno un breve stage un concerto.

Clark studierà e concerterà alcuni brani polifonici con il coro di Bordighera, che verranno poi cantati dalle due formazioni riunite nel concerto che si svolgerà sabato, alle 21, al Centro culturale Chiesa anglicana di Bordighera. Il titolo «Folk Songs». Gli ospiti si esibiranno anche nelle scuole medie Biancheri di Ventimiglia, martedì 27. [d. bo.]

DONO DI NATURA

La carne bovina fa bene, ■ può utilizzare in molti modi, ed è necessaria in tutte le fasi della vita. Perciò facciamo in modo di portare sulla vostra tavola una carne che sia semplice, genuina ■ ricca ■■■ ■■ DONO DI NATURA.

È buona perché la sua origine ■ documentata ■ certificata.

È buona perché è controllata in tutte le fasi ■ produzione, trasformazione, conservazione e vendita.

■ buona perché proviene da razze selezionate per ■ produzione di ■■■

È buona perché arriva da allevamenti che seguono un disciplinare specifico.

È buona perché è prodotta nel rispetto del benessere animale.

Se cercate la qualità certificata scegliete

DONO DI NATURA

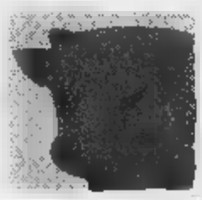

CARNE DI ORIGINE DOCUMENTATA

FINANZIATO CON IL CONTRIBUTO DELLA COMUNITÀ EUROPEA
Regolamento CEE N° 1318/93

QUESTI I PUNTI VENDITA AUTORIZZATI:

■■■

CHIUSA PESIO
■■■ - Vicolo Filanda,1

POCAPAGLIA CINZANO
TOP DI - S.S. 45 Borgo S. Martino

VILLANOVA MONDOVÌ
SIDIS - Via Torino, 17 E

FIRENZE

CALENZANO
■■■ ALIRORA - Via Salvanti, 40

■■■
■■■■■ - Via Cava, ■■■

PISA

BUTI
SI&SI - Via Gramsci, 51

■■■■■ NAVACCHIO
EUROSPIN - S. Lorenzo alle Corti

PECCIOLI
DESPAR - Viale Carducci, ■

■■■■■
ITALMEC - Via Manzoni, 10

PONTEDERA
■■■■ - Via XII Aprile
ITALMEC
Via delle Misericordie, 60/62

RIGLIONE
DESPAR - Via Calatalimi, 7

■■■■■ CROCE SULL'ARNO
■■■■■ - Via della Repubblica

LUCCA

CAPANNORI
■■■■■■■ - Via Colombini

FORTE DEI M■■■■
■■ AURORA - Via Provinciale, 66

QUERCETA
DESPAR - Via Don Minzoni, 35

VIAREGGIO
DESPAR - Via Aurelia Sud, 305
ITALMEC - Via Paolina, 173

LIVORNO

ROSIGNANO SOLVAY
EUROPA - Via Forlì, 1

MASSACARRARA

CARRARA
EUROPIÙ - Via Mazzini, 9

■■■■■■■
SOC. ■■■■■■■ - Via Volpino

MARINA DI CARRARA
ITALMEC - Via Cavallotti
EUROPIÙ - Via Capitan Fiorillo, 10
EUROPIÙ - Via XX Settembre, ■■■

MASSA
GIORGIO CARNI
Via Aurelia ■■■, 42

MONTIGNOSO
■■■■■■■
Via Marina ■■■, Via Romana, 2

VILLAFRANCA IN LUNIGIANA
ITALMEC - Via XXV Aprile, 15

LA SPEZIA

ITALMEC - Via Colombo, 101
MAZZILLI - Viale Lunigiana, ■■■
EUROPIÙ - Via Napoli, 133
EUROPIÙ - Via Sardegna, 17/A
TUO DISCOUNT
Via Ugo Foscolo, 58
TUTTO SCONTO - Via Genova, ■■■

LERICI
ITALMEC - Via Petriccioli

LEVANTO
DELTA SRL - Via S. Rocco, 5
CONAD - Via Martiri della Libertà, ■■

MONTEROSSO AL MARE
■■■■■■■ - Via Vitt. Emanuele, ■■

SAN TERENZO
ITALMEC - Via Cozzano

SAVONA

TOP DI
Via Nazionale Piemonte, ■■

CISANO SUL NEVA
TOP ■■ - Via Bensassa, 3/13

GENOVA

TOP DI - Via Donghi, 77/R

E' il fenomeno Mitsubishi dell'anno: in poco più di 4 metri scoprite uno spazio inaspettato per ■ persone. Godetevi questo spazio con la potenza del motore 1,3 16 valvole ■ con ■ rivoluzionario motore benzina a iniezione diretta 1,8 GDI, che solo Mitsubishi vi può offrire.

GDI Gasoline Direct Injection

Garanzia 3 anni ■ 100.000 km - Per informazioni: Numero Verde 167 369463 - www.mitsuauto.it

MITSUBISHI MOTORS

Venite a scoprirla dai Concessionari Mitsubishi anche sabato 17 e domenica 18.

A Piacenza blucerchiati mai vincitori, e spesso deludenti

Samp contro le «streghe»

Un paio di dubbi per Spalletti, per una trasferta tutt'altro che semplice
L'ultimo acquisto Lassissi appare già pronto ma andrà solo in panchina

GENOVA. Sampdoria a Piacenza, stadio tradizionalmente ostico. I blucerchiati al «Galleana» non hanno mai vinto, rimediando nelle ultime quattro stagioni addirittura tre sconfitte e un solo pareggio. Spalletti si aspetta una conferma della convincente prova offerta in notturna con la Roma e soprattutto vuole verificare le capacità morali e caratteriali della sua squadra lontano da Marassi. Il ricordo della cinquina del Cagliari è ancora troppo fresco.

Lassissi. Il ventenne difensore franco-ivoriano si è allenato per la prima volta ieri mattina, nel corso della rifinitura effettuata a Piacenza. L'ex parmense scalpita, vede l'ora di giocare, Spalletti prende atto della sua gran voglia, ma per ora frena: «A Piacenza inizialmente verrà in panchina - ha spiegato il mister - e poi si vedrà. Si nota subito che è un giocatore di categoria, che riesce a dar del tu alla palla. Ho ricevuto ottime referenze su Salíou, Ora dovrò analizzarlo e valutarlo per bene durante i prossimi allenamenti. Sono convinto che ci farà molto comodo».

Lassissi è rimasto soddisfatto del primo approccio: «A Parma non riuscivo a trovar spazio, Malesani fin dai giorni del ritiro diceva di credere in me, però faceva sempre giocare Sartor, io non ce l'avrei fatta a restare per un anno in bilico tra campo e panchina, così ho chiesto di andare in prestito. Si è fatto avanti il Perugia, poi è arrivato il Bologna, quindi la Samp. Ci ho pensato, prima di scegliere. Veron, Boghossian e Chiesa mi han parlato bene di Genova e dell'ambiente: eccomi qui».

Il «coloured» l'anno scorso è stato squalificato dalla Fifa per una strana storia di doppie firme: «Mi ero messo d'accordo con la Juve, poi è arrivata l'offerta del Parma. Ancelotti mi avrebbe voluto subito in gialloblù e io ho dato la mia disponibilità. Così la Fifa mi ha fermato per un anno, ridotto poi a sei mesi. Sono riuscito a giocare le ultime gare della A francese col Rennes, società in cui son cresciuto calcisticamente».

Spalletti. Il presidente Enrico Mantovani ha vissuto la squadra la vigilia della partita dal «Galleana». Qualche dubbio per Spalletti. In difesa ballottaggio Sakic-Castellini sulla sinistra: slavo favorito. A centrocampo Vergassola dovrebbe esser preferito a Sgrò. Ieri mattina Balleri ha interrotto anzitempo la rifinitura per la lombalgia, ma le sue condizioni non destano preoccupazioni. Ancora rinviata la prima panchina per Jovicic, rimasto a Genova.

Mercato. Domani si aprirà una settimana calda per il mercato blucerchiato. Si è riavvicinato Pecchia, che ha definitivamente scartato l'ipotesi Perugia, ma prima di ingaggiare lo juventino resta sempre da sistemare Sgrò (che pare sia stato richiesto dalla Salernitana).

Damiano Basso

Spalletti cerca l'assetto più equilibrato

Team nerazzurro quasi al completo

Imperia «carica» oggi a Verbania

La vittoria sulla Guanzatese ha dato la carica all'Imperia che oggi, col morale risollevato, affronta la temibile trasferta di Verbania. I nerazzurri, reduci da non poche tribolazioni per le contemporanee assenze di numerosi titolari, si ritrovano finalmente quasi al completo: Peluffo e Barone si sono allenati regolarmente e anche Rotella dovrebbe essere di nuovo a disposizione, anche non in condizioni ottimali.

Il tecnico, che non è ancora riuscito a schierare due volte di seguito gli stessi 11, deve però rinunciare a Ramoino bloccato da un fastidio all'inguine, e forse anche i Bianchi vittima di una leggera contrattura. Benedetti promette comunque battaglia: «E' una gara delicatissima, che potrebbe aprirci spiragli di alta classifica o chiuderci la porta verso traguardi ambiziosi. Andiamo a Verbania a giocarci le nostre chance, con avversari di ottima qualità».

Gli osservatori inviati da Benedetti a «spiare» i piemontesi hanno infatti riferito una formazione che gioca un calcio veloce e aggressivo, e che sette giorni fa ha messo in seria difficoltà il S. Angelo. Il tecnico non si spaventa: «Dovremo una volta far ricorso a grinta e agonismo, badando di non incorrere in errori che ci costino gol in apertura, come nelle prime giornate. Il Verbania è compagine di valore, ulteriormente rinforzata ingaggiando Massi, Ciocci, sicuro rendimento. Ma come spero, riusciremo a schierare un'Imperia quasi al completo, potremo contrastarla con efficacia».

Benedetti quasi certamente utilizzerà anche Menchini, che all'esordio di domenica scorsa ha ben impressionato. Ancora il tecnico: «Menchini è un giocatore di qualità, che sarà utilissimo. Purtroppo non ha i 90' nelle gambe, è militare e non può allenarsi come dovrebbe. Fino a novembre, quando si congederà, non potrà essere al top, ma sono certo che in breve sarà tra gli elementi-cardine».

Luca Amoretti

La Sestrese

A Sant'Angelo con gran voglia

GENOVA. Si chiude con un test severissimo quello della trasferta a S. Angelo Lodigiano, una settimana di travaglio per Sestrese che non riesce a decollare, nonostante gli sforzi del tecnico Antonio Pace e i rinforzi generosamente forniti dal presidente Claudio Gazzo.

La formazione è a un bivio: due sconfitte in campionato (a S. Giusto e in col Derthona), più l'eliminazione dalla Coppa Italia ad opera del Cuneo han reso elettrico l'ambiente. L'unico rimedio sarebbe un risultato positivo a S. Angelo, al cospetto dalla vicecapolista. Il S. Angelo è una delle tante promossone (grazie agli spareggi dal girone B della Lombardia) che affollano il girone A.

A differenza della Sestrese, ha cambiato poco ed ha azzeccato gli acquisti: si spiegano così le sei partite sconfitte e i 540' imbattibilità del portiere Guercilena. Il tecnico Buscaglia ha costruito una squadra attorno alla solidità della difesa. In gol va poco (media di un gol a gara) ma se ci riesce, lo difende problemi. La Sestrese invece ha sprecato in questo avvio di torneo decine di occasioni e ha rivelato soprattutto in trasferta una carta fragilità psicologica, mancanza di determinazione inquietante.

Da oggi qualcosa dovrebbe cambiare: in porta staffetta tra Imbesi e Gagliardi; rientrano Romeo, Allocca e Anselmi, ci sarà spazio in avanti per Harlow e soprattutto per Artiaco, under 19 di gran qualità. Il presidente con i suoi consiglieri tecnici, d.s. Landini in testa, sta vagliando l'opportunità di tornare ancora sul mercato: a novembre potremmo vederne delle belle. [d. s.]

Sanremese, un'altra trappola

Sul campo di un Novara in gran forma

SANREMO. Ancora una volta, un «no» per la Sanremese. Alla vigilia della difficile trasferta di oggi a Novara (ore 15,30), è stato respinto il ricorso contro la seconda giornata di squalifica di Carletto Calabria, il bomber biancazzurro. Dovrà scontare tutta la punizione rimediata per l'espulsione a Pisa. Niente da fare. Così, per tenerlo in allenamento, il bomber è stato messo nell'elenco dei convocati del match di ieri della Sanremese «Berettì» con l'analoga formazione dello stesso Novara.

Sul campo piemontese, oggi, la Sanremese incrocia ancora una volta squadra in buona salute. Il Novara nelle ultime tre giornate ha conquistato 7 punti ed è salito al 4° posto. «Una formazione compatta, che gioca a ritmi elevatissimi, con atleti di categoria. Sarà difficile», dice Luigi Cichero. «Anche la Sanremese dei pareggi (5 su 8 gare) ha sempre tenuto il campo ogni avversario: «Sì, stiamo giocando sufficientemente bene. Anche se dobbiamo imparare a vincere la paura dei primi minuti, durante i quali accusiamo scompensi, anche se forse proprio quel momento difficile ci regala poi la tensione giusta per affrontare il match», aggiunge il tecnico. Rinforzi? «Vedremo, ci sarà l'occasione», aggiunge Cichero. Più sereno lì qualche giorno fa anche perché, in settimana, un chiarimento con il presidente Bella sembra aver allentato po' le tensioni interne.

Oggi la Sanremese, da questa settimana interamente equipaggiata in campo e fuori dalla «Kappa», sponsor tecnico, dovrà quindi fare ancora a meno di Calabria. Tibaldo, acciaccato in settimana, dovrebbe farcela. La formazione anti-Novara dovrebbe esser diversa, almeno inizialmente, da quella che ha pareggiato col Prato: Passoni; Bertolone, Balsamo; Tibaldo, Baldisserri, Lerda; Scanu, Notari, Laghi, Grillo, Bifini.

Arbitro del match sarà il signor Palanca di Roma, al quarto incontro in serie C2 (un espulso e due rigori concessi il suo «bottino»). La scorsa stagione diresse a Sanremo il bigmatch dell'andata del Campionato nazionale dilettanti tra Sanremese e Camaiore (2-2). Guardialinee Sartori di Mestre e Meneguzzo di Vicenza.

Bruno Monticone

Novara

Una squadra solidissima nel ricordo di Silvio Piola

Il Novara è un altro nome «importante» di questa C2. Molte stagioni in A fino agli Anni '50, poi un'abbondante frequentazione in B fino ai '70, gli hanno dato un blasone nobile e un passato abbastanza ricco di storia (faceva parte del celebre, cosidetto, «quadrilatero piemontese»). Da qualche stagione però gli azzurri han militato in tono minore in C2, tormentati spesso da problemi societari.

Quest'anno le cose sembrano andar meglio. La squadra, allenata da Tedino, funziona soprattutto in trasferta dove ha conquistato 6 punti in 10 (i successi esterni sul campo della Pro Patria, e nel derby con la Biellese) che l'hanno portata al quarto posto. In casa gli azzurri di Tedino hanno vinto solo alla prima giornata, con il Pontedera.

E' una formazione molto solida con giocatori di esperienza come, tra gli altri, Grandini (ex Foggia quando i pugliesi giocavano in serie A), Torchio (ex Ospitaletto), Bracaloni (ex Spezia) e Corti (ex Brescello). Il suo bomber p è Carbone, autore della doppietta con cui il Novara ha vinto domenica a Biella. Proprio come la Sanremese, nelle prime 8 giornate, ha segnato 6 gol e ne ha subiti 5. Lo stadio dove gioca la squadra piemontese, in via Kennedy, costruito negli anni '70 (14mila posti), è intitolato a Silvio Piola, il più grande di sempre con la maglia del Novara. [b. m.]

Aut. n. 6/1805

Colora di nuovo la tua tavola.

Tutti i martedì dal 20 ottobre al 24 novembre 1998 per ogni 50.000 lire di spesa e multipli in un unico scontrino riceverai un bollino, raccogli 6 bollini, potrai così ritirare gratuitamente 6 piatti frutta della linea Taormina Mare e Taormina Sole. Puoi scegliere di collezionare la linea Blu o la linea Gialla indifferentemente, mischiare i due colori per rendere la tua tavola allegra e divertente.

coop
LA COOP TU.

ECCELLENZA

[illegible]

Ghiso cerca di rilanciare la sua Cairese

Nuovo derby tra savonesi, stavolta al «Riva». Il Vado cerca il bis in trasferta

Albenga d'assalto: Cairese bunker? Finale e Loanesi chiedono strada

Un derby savonese anche nella quinta giornata di Eccellenza: al «Riva» si gioca **Albengacisano-Cairese** con pronostico tutto per i padroni [redacted] casa. Eh già: la bella prestazione di sette giorni fa al «Bacigalupo» contro il Savona ha fatto alzare le quotazioni dei bianconeri, dopo [redacted] precoce eliminazione dalla Coppa Italia e la (breve) crisi societaria culminata con le dimissioni (per il momento «congelate» dal consiglio direttivo) del presidente Nino De Filippis.

Gli ingauni, privi di Bisio squalificato (non si registrano altre defezioni, almeno dopo l'ultimo allenamento), puntano ai tre punti ed alla seconda vittoria in campionato. E' prevedibile una formazione votata all'attacco, e che possa fare breccia sulla (almeno per il momento) perforabile difesa valbormidese, la quale ha già incassato [redacted] reti.

I ragazzi di Caviglia arrivano in Riviera [redacted] proprio [redacted] il morale alle stelle anche [redacted] causa della sconfitta interna di domenica scorsa contro la Sarzanese, maturata proprio per una serie di errori in retroguardia. In allenamento Caviglia ha cercato di riparare ad alcuni errori, ma certo lo preoccupa un'Albenga che, in ogni momento, può sbloccare il risultato grazie [redacted] uomini esperti [redacted] valore [redacted] Alfano [redacted] Minasso.

Certo dalla trasferta [redacted] si può, per esigenze di classifica, tornare [redacted] vuote per [redacted] rendere [redacted] più buia [redacted] classifica non certo felice. [redacted] anche il **Finale** per ora certo non ride: la buona prestazione giovedì sera in Coppa Italia contro lo Zinola ha soltanto attenuato la preoccupazione dello staff. La trasferta sul campo dell'**Argentina**, per quanto il campionato sia [redacted] alle prime battute, è già di quelle da definire «scontro-salvezza».

Anche perché gli armesi non stanno poi tanto meglio, [redacted] quattro punti [redacted] aridità in attacco che ha prodotto soltanto una rete. Il Finale del resto non ha [redacted] segnato in campionato subendo sei reti, alcune delle quali frutto di grosse ingenuità difensive. Partita aperta a tutti i pronostici, con un leggero favore per i padroni di casa. Inutile sottolineare che [redacted] nuovo stop del Finale aprirebbe nella società una crisi che potrebbe portare anche a drastici provvedimenti.

Cerca i tre punti la Loanesi scottata dalla sconfitta sul campo del Baiardo. Mister Pio[redacted] oggi contro il **Sestri Levante** è privo di un elemento di spicco quale De Pedrini, in più [redacted] un'occasione punto di riferimento per i compagni. Ma il trainer rossoblù schiererà comunque una formazio[redacted] spregiudicata convinto che adesso l'importante [redacted] muovere la classifica. Il reparto offensivo funziona (5 reti in carniere), come del resto quello ospite che può far leva su giocatori di esperienza.

[redacted] **Vado** [redacted] è in buona salute: la bella prestazione [redacted] Pontedecimo ha convinto i rossoblù della loro vera forza. Ec[redacted] perché la seconda trasferta consecutiva, questa volta sul temibile campo della **Sarzanese**, può esser vista [redacted] un esame di maturità sulle ambizioni dei ragazzi [redacted] Eretta. [redacted] quali hanno una buona rendita [redacted] attacco (5 reti), il quale oggi se la dovrà vedere con una delle più forti difese del torneo. Oggi insomma un esame-verità per una squadra che può ambire a posizioni di vertice. Si gioca su tutti i campi, per l'ultima volta, alle 15,30. Da domenica il [redacted] sempre alle 14,30.

Guglielmo Olivero

E il Savona non può fallire

Arriva [redacted] Busalla «groviera» [redacted] occhio al cannoniere Glioti

SAVONA. Tempi di equilibrismi, per un Savona legato al risultato e al recupero del pubblico mentre i giocatori, per la quasi totalità «forestia», si giocano credibilità [redacted] carriera. Il Savona targato Montali ha stabilito la propria identità: la «rosa» [redacted] quasi completamente [redacted] non savonesi, giocatori dai piedi buoni [redacted] età da carriera, che inseguono il definitivo lancio.

Il necessario apprendistato si ripercuote notevolmente sulle strategie che mister Ferraro costruisce e consolida durante gli allenamenti: di fatto il Savona [redacted] composto da professionisti, senza averne benefici [redacted] neppure conferme tecniche: soltanto una classifica che lo pone al comando del campionato (sia pure in coabitazione con l'altra retrocessa dai Cnd, l'Entella).

Non c'è bisogno [redacted] tracciare tanti percorsi, se guardiamo il calendario che porta al Bacigalupo oggi [redacted] Busalla, 7 punti [redacted] che ha segnato più [redacted] tutti (9 reti), subendo però altrettanto, il che la pone sul penultimo gradino in fatto [redacted] marcature subite (solo la Grassorutese, con 11 gol al passivo, ha fatto peggio).

Tra i genovesi c'è anche il capocannoniere del torneo Glioti, finora 5 gol, di cui 4 però segnati alla sola Grassorutese. Squadra che segna [redacted] che subisce (1-5 [redacted] Loano): è un'opportunità per [redacted] Savona in crescita [redacted] forma e [redacted] credibilità. Se la serenità dirigenziale riuscirà a «contaminare» i giocatori, non dovrebbero esserci problemi. Gli ospiti sono attesi in campo così: Cavalieri; Figus, Bertero; Sbravati, Mignacco, Mulonia; Santoro, Repetto, Badino, Glioti, Ottoboni. Il Savona dovrebbe rispondere con: Di Latte; Bottinelli, Tasco; Troiese, Schito, Cappanera; Malafronte, Neri, Scaletta, Valentino, Sciuto. In panchina Favali, Giacchino, Fortunato, Sole, Di Pasquale, Franchi, Calderara [redacted] un paio di giovani. Non ci sarà Chiarella, tornato a casa: il tesseramento è saltato per motivi tecnici. [n. d. m.]

Malafronte del Savona: domenica-gol?

L'Argentina

De Luca chiede un po' d'orgoglio

ARMA DI TAGGIA. La parola d'ordine è quella [redacted] dimenticare in fretta il pesante 0-4 patito sette giorni [redacted] sul campo dell'Entella Chiavari. [redacted] il Finale, ospite oggi allo stadio «Sclavi» (ore 15,30, arbitro Schiappoli di Genova), sembra l'avversario più adatto con il suo ultimo posto in classifica. Ma Maurizio De Luca, allenatore rossonero, non si fida: «Mi sembra impossibile che il Finale, con i giocatori di cui dispone, [redacted] in quella posizione di classifica. Sarebbe un grosso errore sottovalutarlo», dice il tecnico.

Mentre la società cerca rinforzi per far fronte ad un organico con molti problemi - dopo Nocera che ha chiuso anzitempo la stagione per la frattura dei legamenti, anche il recupero dell'attaccante Callegari sembra essere molto lontano - mister De Luca dovrà cercare [redacted] far quadrare le cose.

Oltre a Callegari e a Nocera, mancherà anche Frontero altro infortunato eccellente, ma la grossa novità di oggi contro [redacted] Finale potrebbe essere l'esordio in campionato [redacted] De Vincentiis. L'allenatore De Luca ci sta pensando. «Non voglio correre rischi. In settimana l'ho visto molto bene, potrebbe giocare. Ma non [redacted] dall'inizio o nel corso della partita», dice il tecnico.

L'ex sanremese, infortunatosi gravemente un anno fa e da allora sempre assente, ha giocato in settimana in Coppa Italia contro la Golfodianese. Una prova andata molto bene (ha anche segnato su rigore) e, quasi certamente, oggi dovrebbe essere in campo. Se De Vincentiis entrerà [redacted] condizione in fretta, con la sua vivacità ed il suo ritmo, potrebbe davvero dare una sterzata a tutto il gioco dell'Argentina. [b. m.]

Nel Levante

L'Entella rischia con la «Grasso»

Secondo derby consecutivo per la [redacted], in questa occasione in [redacted] e contro la capolista (a braccetto con il Savona) [redacted]. Questo l'incontro clou di giornata per il levante, e tutte le attenzioni devono quindi es[redacted] rivolte sul «Macera». Un fattore accomuna Bruno Baveni e Claudio «William» Bottaro, i due tecnici: la residenza [redacted] Sestri Levante. E un secondo, più sottile, è nella capacità di bluffare, di proporre soluzioni che oggi alle 15,30 ben difficilmente verranno applicate sul campo...

La vecchia e tradizionale pretattica, dunque, che fra i dilettanti vale ancora qualcosa. Per la Grassorutese, problemi legati alle assenze: a quelle di lungo corso per Montemagno e Bevilacqua devono aggiungersi Maschio e Muzio infortunati, Giuliani squalificato. Bottaro spera di recuperare almeno un elemento fra Maschio e Muzio, l'impresa è però difficile. Entella con 19 convocati (un elemento dovrà perciò accomodarsi in tribuna), compresi Agata e Rus[redacted] ed il recuperato De Marchi. Ampia scelta, quindi, per Baveni, con l'Entella che al Macera cercherà sicuramente [redacted] conquistare i tre punti per non perdere il comando della graduatoria.

In casa pure la [redacted] avversario il [redacted] reduce da due sconfitte consecutive. Granata (e mister Orlando) all'ultima spiaggia, dalle dichiarazioni della vigilia schierati al Broccardi molto sbilanciati in avanti con unico obiettivo la vittoria. «Fortunatamente abbiamo tutta la [redacted] a disposizione, eccetto Vacca infortunato. Perciò potremo scegliere lo schieramento ideale, ma tale decisione verrà presa soltanto pochi minuti prima del fischio iniziale, per non dare un pur minimo vantaggio [redacted] genovesi» affermano all'unisono i due tecnici arancione, Maurizio Pertusi ed Alberto Ghio.

[redacted] in trasferta, a Loano, con Alberto Mariani costretto a fare la conta per cerca[redacted] undici elementi validi da mandare in campo: fra defezioni definitive (Dondero), infortuni (in particolare Della Latta, stirato) [redacted] squalifiche (Giacomelli non potrà vestire i colori rossoblù per quasi due mesi), la situazione [redacted] è proprio [redacted]. «Sposterò Chiappara in difesa con l'inserimento di Pigliacelli a centrocampo: le tante assenze mi costringono a certe scelte tattiche che avrei preferito [redacted] fare» dice il tecnico dei corsari.

Giancarlo Scartozzoni

Due ponentine per volare, Carlin's e Ventimiglia rincorrono

C'è una serie di scontri fra big Occhio a Ospedaletti e «Golfo»

I poveri alla ribalta

Con l'inizio, oggi, anche del girone savonese-imperiese [redacted] Terza categoria, l'intera tribù del calcio è ormai sul sentiero [redacted] guerra. Partite a raffica, con l'esercito dei «pallonari» scatenato, dagli stadi più sontuosi agli scalcinati e polverosi terreni [redacted] periferia. Un rito che [redacted] rinnova ad ogni autunno, e destinato ad accompagnarci fino a tarda primavera, quando qualcuno esulterà ed altri smoccoleranno.

Campi centrali dunque, almeno per [redacted] giorno, quelli più lontani dai riflettori: quella Terza categoria «dimagrita» nel corso degli anni per l'aumento [redacted] gironi nei tornei superiori, e per la crisi [redacted] vocazioni da parte di team fra vecchi amici, di un bar [redacted] di un ritrovo. Una Terza che nel Genovese [redacted] già partita, e che adesso con l'aggiunta del ponente completa il «cast».

E' anche la giornata di tanti appuntamenti sulla carta ben più da copertina, con gli impegni di Samp e Sanremese, Imperia [redacted] Sestrese, con un Albenga-Cairese che rappresenta uno dei vertici fra i derby savonesi di Eccellenza, mentre il Tigullio ribatte con un altrettanto sentito Grassorutese-Entella. Ma scendendo giù giù, insomma, riemerge il volto sincero anche [redacted] un po' d'antan della vecchia «Terza» che ritorna, magari [redacted] qualche pancetta [redacted] evidenza e qualche calvizie. Ma sempre piena di passione, [redacted] per questo così cara. Così lontana da provette [redacted] sospetti, da inchieste e indagini [redacted] polemiche.

Roberto Baglietto

Diavolo di un campionato. La Promozione oggi [redacted] le squadre di testa l'una contro l'altra. Con possibilità di sconvolgimenti in classifica. L'Ospedaletti, ad esempio, che riceve la capolista Bolzanetese ha addirittura la possibilità di sorpassarla e di portarsi in testa. E la Golfodianese, anche lei seconda alla pari con l'Ospedaletti, potrebbe approfittare [redacted] bigmatch. Come peraltro [redacted] sua avversaria, il Masone, altra squadra al secondo posto proprio come Golfodianese e Ospedaletti.

L'Ospedaletti riceve la Bolzanetese (tre vittorie [redacted] un pareggio in [redacted] gare) a Pian di Poma, [redacted] Sanremo (ore 15,30, arbitro Milesi di Albenga). «Bella partita, ma dobbiamo stare coi piedi per terra. Il nostro obiettivo resta la salvezza. Anche se, [redacted] chiaro, punteremo a far risultato pieno», dice Giuseppe Ghio allenatore arancione, che dovrà ancora [redacted] fare [redacted] di Borgna.

La Golfodianese invece fa visita [redacted] Masone (ore 15,30, arbitro Padua [redacted] Genova). Match difficile. [redacted] l'occasione di dimostrare qual'è davvero il nostro valore. Mentalmente forse, non siamo [redacted] pronti a partite del genere e in Coppa Italia [redacted] l'Argentina, ho visto la mia squadra giocare davvero male, specie nel primo tempo», dice Cristiano Masuero, tecnico dianese. Oltre ai soliti Sasso, Calzia [redacted] Pastor, dovrà fare a meno di Melotti che ha avuto la febbre [redacted] di Damonte infortunato.

Partita insidiosa anche per la Carlin's Boys che, reduce dallo sfortunato recupero [redacted] mercoledì sul campo [redacted] Voltrese (0-1), va a far visita ad un'altra squadra protagonista di questo inizio di campionato, il Genoa Club Mignanego, sul campo [redacted] Bolzaneto (ore 15,30, arbitro Acri di Novi Ligure). Fra i sanremesi [redacted] assenti Ventura [redacted] Drioli squalificati e Barillà e Di Marco infortunati. «Vogliamo far risultato», dice Rocco Fortugno, tecnico nerazzurro.

Gara ricca di incognite anche per il Ventimiglia reduce dal brutto ko interno [redacted] domenica con l'Arenzano. Oggi i giallorossi giocano al «Ferrando» di Cornigliano [redacted] Via dell'Acciaio (ore 15,30, arbitro Ricci di Spezia). «Spero che il Ventimiglia dimostri che la sconfitta di domenica è stata solo un episodio», dice Francesco Lapa, allenatore giallorosso [redacted] mancheranno Vendemmiale e Francescato; incerto anche il bomber Russo. [b. m.]

CARLIN'S BOYS

I Giovanissimi ospitati dalla Juve

Per un giorno, [redacted] scuola di calcio nella culla di uno dei più grandi club [redacted] mondo. E' la bella esperienza fatta dalla squadra Giovanissimi ('86) della Carlin's Boys, ospitata [redacted] Juventus. I baby sanremesi si sono confrontati con i pari età bianconeri, e hanno potuto visitare [redacted] strutture del settore giovanile juventino. Nella foto, il tecnico dei nerazzurri Stefano Faraldi [redacted] il collega bian[redacted] Carmine Gentile. «L'iniziativa si è concretizzata grazie ai buoni rapporti [redacted] la Juventus e, soprattutto, all'impegno dell'allenatore Faraldi, che ha curato la trasferta in ogni dettaglio» - dice il presidente Carlo Barillà - Prezioso anche il lavoro di Salvatore Ciaramitaro, responsabile del settore giovanile, e Gianni Acquaviva, dirigente accompagnatore». [g. mi.]

BALON TRICOLORE

A Cuneo, Bellanti contro Dotta

Oggi a Cuneo potrebbe essere assegnato lo scudetto: Giuliano Bellanti, ex capitamo della Taggese, nella foto, cercherà di incamerare la vittoria contro Flavio Dotta, dopo il [redacted] di sette giorni fa in gara-1, e di conquistare il primo titolo italiano della carriera. In [redacted] di vittoria di Dotta, invece, «bella» la prossima settimana ad Alba. La gara odierna avrà inizio alle 14 e sarà diretta dalla coppia ligure formata da Giuseppe Marvaldi a Massimo Ardenti. [r. p.]

[illegible]

I dilettanti

Campionato nazionale (ore 15,30): Acqui-Ivrea; Casale-Corbetta; Derthona-Solbiatese; Legnano-Sancolombano; S. Angelo Lodigiano-Sestrese; Sangiustese-Cuneo; Valenzana-Guanzatese; Val d'Aosta-Novese; Verbania-Imperia. Classifica: Valenzana p. 16; S. Angelo 14; Cuneo 13; Solbiatese 11; Imperia e Derthona 10; Ivrea, Novese [redacted] Sangiustese 8; Val d'Aosta, Casale, Sestrese e Corbetta 7; Legnano 6; Verbania e Acqui 5; Sancolombano 4; Guanzatese 2.

Eccellenza (ore 15,30): Albengacisano-Cairese; Argentina Arma-Finale Ligure; Fezzanese-Baiardo; Grassorutese-Entella (Rapallo); Loanesi-Sestri Levante; Sammargheritese-Pontedecimo; Sarzanese-Vado; Savona-Busallla. Classifica: Entella [redacted] Savona p. 10; Fezzanese 9; Vado, Baiardo, Sarzanese e Busalla 7; Albenga 5; Loanesi, Sestri, Pontedecimo, Sammargheritese e Grassorutese 4; Cairese [redacted] Finale 1.

Promozione (15,30): Arenzano-Zinola Riviera; Genoa club Mignanego-Carlin's Boys; Masone-Dianese; Nuova Audace Campomorone-Sampierdarenese; Ospedaletti-Bolzanetese; Pietra Ligure-Rivarolese; Coalma Via dell'Acciaio-Ventimiglia; Voltrese-Varazze (San Carlo). Classifica: Bolzanetese p. 10; Masone, Dianese [redacted] Ospedaletti 8; Zinola [redacted] Mignanego 7; Sampierdarenese 6; Carlin's, Ventimiglia [redacted] Arenzano 5; Varazze e Via dell'Acciaio 4; Voltrese e Audace 2; Rivarolese e Pietra 0.

Prima categoria (15,30): Altarese-Borgio Verezzi; Bordighera-Taggese; Bragno-S. Ampelio Bordighera; Camporosso-Portovado; Celle-Carcarese; Laigueglia-Quiliano; Pietrabruna-Legino; Sassello-Alassio. Classifica: Carcarese p. 9; Alassio 7; S. Ampelio, Altarese [redacted] Quiliano 6; Sassello 5; Camporosso 4; Portovado, Borgio, Bragno e Laigueglia 3; Bordighera, Pietrabruna [redacted] Celle 2; Legino 1; Taggese 0.

Seconda categoria girone A (15,30): Albisola-S. Stefano; Andora-Calice; Borghetto-Costarainera; Dolcedo-Pontelungo; Pontedassio-Pontevecchio; San Filippo-San Biagio (Garlenda); Spotornese-Leca. Classifica: Pontevecchio e Albisola p. 6; Borghetto e San Filippo 4; Dolcedo 3; S. Stefano e Pontedassio 2; Costarainera, Andora, Leca, Spotornese e Pontelungo 1; Calice 0. **Girone B:** Calizzano-Mallare; Cengio-Bardineto; Dego-Cameranese; Millesimo-Speranza; Pallare-Luceto; Rocchettese-S. Cecilia; S. Nazario-Veloce. Classifica: Mallare, Speranza e Dego p.6; Pallare 4; Millesimo, Bardineto, [redacted] Cecilia, Luceto e S. Nazario 3; Veloce, Cameranese [redacted] Rocchettese 1; Calizzano e Cengio 0.

Terza categoria (15,30): Cosseria-Plodio; Letimbro-Ceriale (Santuario); Valleggia-Sabazia (Quiliano); Riva Ligure-Murialdo; Aurora Cairo-Piana Crixia (Rizzo); Priamar-Badalucchese (Cai Legino 10,30).

PALLONE ELASTICO

Finale-scudetto

Cuneo ore 14: Bellanti-Dotta, seconda partita.

CALCIO FEMMINILE

Seconda giornata di C

[illegible] severo esame [illegible]

Seconda giornata della serie C femminile di calcio e l'incontro più interessante, classifica alla mano, è quello in programma alle 15,30 al campo Baiardo fra le «verdi» locali e la Matuziana '91: entrambe all'esordio hanno vinto, le sanremesi addirittura con un eclatante 17-0 al Send Italia. In trasferta le altre vincenti del turno inaugurale: l'Albengacisano alle 15,30 a Cà de' Rissi contro il Molassana, la Levante Chiavari alle 15,30 al Cife Begato contro la Sampierdarenese Culmv, [redacted] lo Spezia alle 15,30 a Sori contro il Send Italia. Nessun pareggio è [redacted] registrato domenica scorsa, e [redacted] turno di riposo tocca stavolta alla sesta formazione al comando, cioè la Nuova Pegliese; infine, scontri fra squadre ancora al palo con Arci Varazze-Sarzana alle 15 al «Pino Ferro» e [redacted] Bolzanetese Vinelli-Praese alle 15,30 [redacted] Lo Faro. [g. e.]

Coccolati i reni.

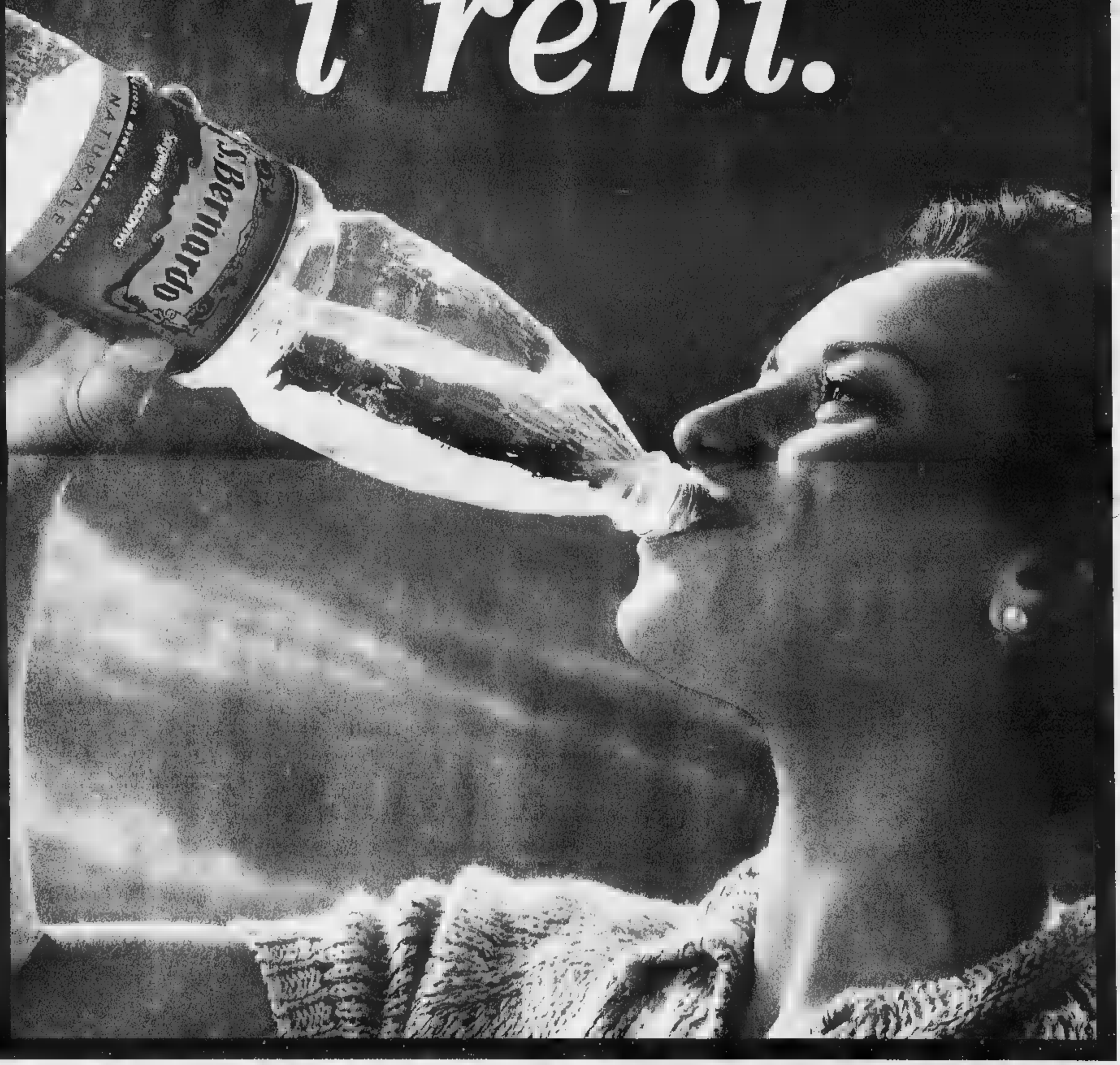

Acqua S. Bernardo. Così leggera che non solo ti fa bene, ma ti coccola. Ti coccola i reni, la pelle...ti coccola dentro. Bevine quanta ne vuoi e coccolati ogni giorno. Acqua S. Bernardo. Così unica nella sua leggerezza, così unica nella sua bontà... che in più ti coccola.

Acqua S.Bernardo. Così leggera, così leggeri.

S.Bernardo

Il sindaco di Ciriè acquista l'ex Ipca, azienda tristemente simbolo della città

Un museo nella fabbrica della morte

«La gente potrà vedere nelle foto cosa c'era e cos'è adesso: perché nessuno dimentichi»

L'ex Ipca diventata poi Interchim e il sindaco di Ciriè Luigi Chiappero

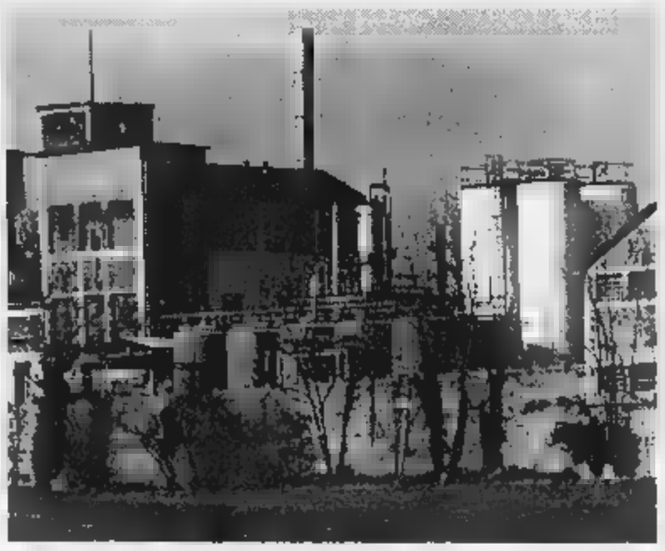

I dipendenti uccisi dai coloranti sono stati 132. Una strada dedicata a 2 operai

«Adesso, la prima cosa che voglio fare è aprire i cancelli dell'ex Ipca e far entrare la gente. Far vedere le fotografie di quel che c'era, e mostrare cos'è diventata. Apriremo il reparto 18, ne faremo un museo: perchè nessuno dimentichi». Così ha detto ieri Luigi Chiappero, sindaco di Ciriè, annunciando l'acquisto, da parte del Comune, della «fabbrica della morte». Una tappa che ha un forte valore simbolico: che chiude, ma non rimargina del tutto, una pagina di storia della città segnata da una lunga catena di morti.

Quante siano state, le vittime dell'Ipca, è difficile dire: si è detto e scritto che gli operai uccisi dai coloranti prodotti nei reparti di frazione Borche sono stati 132. Una cifra ufficiale, che parte dai primi casi di tumore alla vescica diagnosticati nel 1952, e che non tiene conto dei tanti morti invisibili mai finiti nei libri di storia locale. Quelli che non hanno mai avuto giustizia nei processi, e che cominciarono a lavorare veleni fin da quando, all'inizio del secolo, i fratelli Ghisotti, trapiantati in Canavese da Milano, fondarono l'azienda.

All'asta bandita dal giudice fallimentare Mirella Preveto si è presentato, l'altro giorno, solo il Comune: 21 mila e 500 metri quadri, con i vecchi reparti, gli uffici e i magazzini, venduti per 650 milioni a Palazzo D'Oria. Una commissione sta preparando un progetto per il riutilizzo della vecchia fabbrica: un reparto diverrà un museo; in un'altra ala dovrebbero sorgere un centro studi di livello universitario e un archivio giudiziario sulle malattie professionali. L'Agenzia regionale per l'ambiente, infine, collocherà un laboratorio. «Vogliamo - sottolinea Chiappero - che proprio nell'ex Ipca si lavori per la salute dei lavoratori, e per la difesa dell'ambiente». Della commissione fanno parte il professor Terracini, esponenti del Comune, la Regione e l'Arpa, ma anche i figli di Benito Franza ed Albino Stella, i due operai che furono licenziati dopo che denunciarono, per la prima volta, come si moriva all'Ipca. Malati, divennero un simbolo: tanto che adesso, il Comune dedicherà loro una strada. «La loro fu una battaglia terribile - dice Gianfranco Facchini, vicesindaco e commissario straordinario per la bonifica -. Dicevano che urinavano sangue, e in paese la gente li prendeva per matti». Poco alla volta la città capì di che proporzioni fosse la tragedia di quello stabilimento. Che, fallita l'Ipca nell'84, finì in mano ad altri imprenditori senza scrupoli, con l'Interchim: prima di fallire a sua volta, la nuova azienda aggiunse a quei veleni altre 4 mila tonnellate di sostanze nocive. «La bonifica ora si è conclusa - continua Facchini -: finalmente non ci sono più rischi».

Durante i lavori dal terreno è uscito veleno per mesi. In uno dei reparti le ruspe sono affondate nei solventi blu per cinque metri. Il reparto 18, quello che diverrà un museo, sarà una perenne testimonianza «di archeologia industriale», dice Chiappero, anche delle tremende condizioni di lavoro. Si vedranno i giganteschi «tini» in cui gli operai mescolavano i colori con dei bastoni, «tirando su con i mestoli le tinte», dice Facchini. Si vedranno le panche sulle quali riposavano, coperti di sostanze cancerogene. Ci saranno fotografie, i racconti delle vedove che ricordano i loro uomini andare colore e veleno anche dopo la doccia.

«Entro una settimana - dice Chiappero - sapremo se si è fatto avanti un altro compratore: ma credo che nessuno si farà avanti. I denari che sborsiamo, secondo la ripartizione dei crediti stabilita dal giudice, finiranno allo Stato, che ha anticipato più di 5 miliardi per portare a termine la bonifica. Crediamo che la scelta del giudice sia la migliore: potrebbe consentirci anche di rivere dal ministero parte dei fondi, per rinvestirli nella riqualificazione dell'area. Gli altri creditori, che avanzano ipoteche per più di 4 miliardi, hanno naturalmente fatto ricorso: si vedrà». Non è il solo contenzioso aperto su frazione Borche: il Comune ha destinato l'intera zona, nel piano regolatore, a servizi di carattere pubblico. Vuol dire il trasloco forzato di alcune attività che circondano l'ex Interchim. «Contro questa nostra decisione, c'è un ricorso al Tar. Cercheremo di aiutare questi imprenditori a trovare un'altra sistemazione». Ciò che conta, per la giunta, non è questo. E' che quei fusti arrugginiti che avvelenavano l'acqua e la terra non ci sono più. E che adesso la fabbrica, per la città, potrà diventare una risorsa.

Giovanna Favro
Gianni Giacomino

Esponente di Forza Italia e un consigliere comunale di Torino accusati di aver truccato la vendita di un terreno

Truffa all'anziana che dovevano «tutelare»

«Processate l'ex assessore di Pino»

L'ex assessore Marcella Bongioanini e il consigliere Pier Giorgio Patriarca

«Ho agito in buona fede. Non ho approfittato di quell'anziana signora». Chi parla è Marcella Bongioanini, ex assessore all'assistenza di Pino, eletta nelle liste di Forza Italia. E ora coinvolta in una brutta storia giudiziaria: è accusata assieme al consigliere comunale, l'avvocato Pier Giorgio Patriarca, anche lui di Forza Italia, di aver cercato di appropriarsi dei beni della donna che le era stata affidata in tutela. Teresa, quella signora di anni, ridotta a 30 chili, una larva, ricoverata in una casa di cura, aveva bisogno di protezione, di aiuto. Non aveva parenti in grado di preoccuparsi di lei e per questo era stata affidata all'assistenza del Comune. Perché fosse protetta, non spogliata dei suoi beni.

Il pm Vittorio Corsi ha chiesto il rinvio a giudizio dell'ex assessore Bongioanini (le è stata ritirata la delega per questa vicenda), del consigliere di Torino, Patriarca, del geometra Giuseppe Viotti che fece la perizia sulla casa e il terreno, e di Roberto Benedetti che aveva già firmato il compromesso d'acquisto. Sono difesi dagli avvocati Giordanengo, Anglesio, Marta e Comellini. Le accuse vanno dall'abuso alla turbativa d'asta, alla truffa, al falso. L'udienza preliminare è fissata per il 21 novembre.

La vicenda risale al maggio scorso. Teresa è ricoverata in una clinica, in Valsalice. I due cugini sono anziani e malati e non possono prendersi cura di lei. E quel ricovero costa tanto. Teresa ha già un debito con la clinica di un centinaio di milioni. C'è però quella casa e quel terreno, edificabile, in via Maria Cristina 36. E possono vendere.

Il pm Corsi e i suoi collaboratori (i carabinieri del nucleo di pg del maresciallo Caggiano) con i documenti sequestrati che lasciano poco spazio ai dubbi, hanno ricostruito così la vicenda. Bongioanini si rivolge al collega di partito Patriarca. I due contattano il geometra Giuseppe Viotti. Che fa una perizia asseverata: per lui casa e terreno valgono 400 milioni. A quel punto si dovrebbe procedere alla vendita all'incanto, al miglior offerente, con la massima pubblicità. E invece tutto sarebbe avvenuto in gran segreto. Tanto che alla trattativa privata partecipano solo in tre: per l'accusa, sono tutti amici e parenti degli indagati. Qualcuno in verità riesce a sapere per vie traverse di quella vendita e fa un'offerta d'acquisto. Ma gli acquirenti «amici» degli indagati, informati di quel «disturbatore», lo avrebbero reso innocuo con una nuova offerta, di appena un milione superiore a quella dell'intruso. Casa e terreno vengono assegnati con il compromesso a Roberto Benedetti. Per l'accusa è solo una testa di legno: i beni, con un giro di procure, sono destinati agli altri indagati.

Ma qualcuno a Pino non ci sta. Viene a sapere della vendita e va a protestare in Comune. Il sindaco ordina una perizia dell'ufficio tecnico: quei beni valgono almeno 600 milioni perché il terreno è edificabile. Il geometra Viotti non aveva valutato questo elemento essenziale. Gli altri indagati sostengono di essersi fidati della sua perizia. Ora la parola tocca al gip.

Nino Pietropinto
Angiella Perotti

IL SINDACO

«Ho presentato l'esposto»

Il sindaco di Pino Torinese, Antonio Pecorari, prende le distanze dall'ex assessore Marcella Bongioanini, «con cui - dice - non c'è mai stato un solido rapporto di collaborazione. La revoca dell'incarico agli inizi di maggio è stato l'ultimo atto di una presenza in giunta». Proprio per verificarne l'operato, Antonio Pecorari decise di inoltrare un esposto al giudice tutelare dell'anziana affidata alle cure del Comune. Venne alla luce l'esistenza di una trattativa privata per vendere i beni della donna malata, su iniziativa della Bongioanini. «La vendita dei beni doveva essere pubblica, con annuncio sul giornale - replica il sindaco -. Casa e terreni dovevano essere messi all'incanto. E' un'iniziativa poco trasparente e inopportuna». La Bongioanini presentata nelle liste della coalizione vincente (Fi, An, Cdu) è stata sostituita nell'incarico da Daniela Borgogno.

L'esponente politica «Non ho approfittato di quella donna, ho agito in buona fede»

LA STAMPA ABBONAMENTO

ABBONARSI CONVIENE
(scegliete il tipo di abbonamento su misura per voi)
- 1.000 lire/copia con l'abbonamento postale
- 1.200 lire/copia con il giornale a casa entro le 7,30 (valido solo a Torino città)

ABBONARSI E' FACILE: BASTA TELEFONARE
al numero
011 56381
comunicando: cognome, nome, indirizzo, telefono, codice postale: vi verranno fornite tutte le informazioni necessarie, e potrete scegliere la forma di pagamento su misura per voi.
Riceverete la prima copia de La Stampa nel giro di 48 ore. Non inviate denaro: vi verrà detto come e dove pagare.
L'ufficio abbonamenti è a vostra disposizione al numero 56381 - fax 011 5627958
Orario: Lun. - Ven. 9-12,30; 14-18; Sab. 9-12,30
Informazioni su Internet www.lastampa.it/abbonamenti

SAPER SPENDERE

Ritratto di antenata «Vale 40 milioni»

UN susseguirsi di buone notizie per alcuni dei nostri lettori, in paziente attesa da mesi di risposta un piccolo grande «tesoro». Maria Isabella Madia-Pauwels di Genova scrive: «Ho ereditato dal mio suocero di nazionalità belga, alcuni oggetti che ritengo di valore e gradirei una stima dei vostri esperti. Il grande ritratto è della bisavola Anne-Marie Triest, opera di Innocent Louis Goubaud, accademico di Francia e d'Italia, ritrattista di Napoleone e maestro di disegno del di lui figlio. Il dipinto misura cm 100 per 120 ed ha una bellissima cornice che mi è impossibile fotografare. Dovrebbe risalire agli anni 1830-1847, quando poi il Goubaud morì a Bruxelles.

«Il secondo quadro, detto "La Valaque" per il costume romeno che la donna indossa, misura 70 per 80. Non è stato restaurato, non abbiamo ancora trovato la firma dell'autore. Un grande pendolo di Eupen, Belgio, fine Settecento, in noce porta il numero 191 ed è firmato Cornelius Leura: funziona benissimo per contrappeso a corda. Infine cinque vasi di Delft, da lungo tempo in famiglia, uno alto 50 cm, due di 40 cm, due 30 cm. Resto in fremente attesa».

La donna del ritratto è una dama in abito nero, con scollo ovale sulle spalle contornato da pizzo bianco, nella mano sinistra tiene un fazzoletto con ricchi pizzi e al collo ha un pendetif di perle (così pare dalla fotografia). Abbiamo sottoposto la fotografia al professor Ferdinando Viglieno Cossalino che spiega: «Innocent Louis Goubaud, nato nel 1780 e morto nel 1847, è un pittore molto ricercato in Francia dai collezionisti di arte d'epoca napoleonica. Fu un ottimo ritrattista e disegnatore. Il ritratto di questa sua antenata è di ottima esecuzione pittorica e, sul mercato francese, può valere intorno ai 40 milioni.

«Interessante anche il ritratto della giovane dama in costume, di epoca inizio Novecento, che è da attribuire a un pittore nuovo: valore 3 milioni. Purtroppo la pendola a torre, per le sue dimensioni, trova scarso interesse nel mondo dell'antiquariato e la si può stimare intorno ai 2 - 3 milioni. Modesto invece il valore dei vasi di Delft, poco più di un milione».

★Incredibile quanti «ritratti» si trovino nelle De Padova scrive M.P.C. («Usate solo le iniziali, per favore»): «Ho dipinto, olio su tela, misure 106 per 85 cm, di cui vi unisco due foto purtroppo di qualità mediocre. Il dipinto proviene da Bergamo e appartiene alla mia famiglia da sempre. Posso averne una valutazione?».

Secondo il nostro esperto «si tratta un bel ritratto di scuola veneta eseguito tra la fine del XVI secolo e l'inizio del XVII. Ricorda dei modi di dipingere del Tintoretto. E' un quadro piacevole, anche se un po' annerito. La stima si aggira intorno ai 10 - 12 milioni.

★Un abbonato invia la fotografia di un quadro «tramandato diverse volte in famiglia, appeso a una parete di casa da oltre cent'anni». Precisa: «Misura 102 per 75 cm; la cornice è di gesso. Il dipinto è firmato. E' possibile conoscere di che epoca è ed eventualmente il valore?».

Anche in questo caso si tratta di un ritratto di donna, una dama che accarezza un cagnolino seduto su un piccolo tavolo, sullo sfondo un monumento come un arco di trionfo. Il professor Viglieno Cossalino lo considera un buon ritratto, eseguito nella seconda metà del Settecento». Aggiunge: «Potrebbe essere di scuola francese, ma per confermare tale tesi bisognerebbe esaminarlo dal vivo, poiché la foto è molto poco chiara. Il valore attribuibile è dai 5 ai 6 milioni».

★Teresa dalla provincia di Torino («Non scrivete altro, perché temo visite... indesiderate»): «Dopo aver letto tante belle risposte mi sono lasciata trascinare a scrivervi. La mia dei miei nonni rigurgita di.. anticaglie, ma c'è un orologio da tavola, in ottimo stato, sotto una campana ovale di vetro,che mi incuriosisce di più. Ha un valore?». E' un bell'orologio francese - assicura l'esperto - con parti in bronzo e ottone e riporti in tartaruga; risale alla seconda metà dell'Ottocento. Può valere dai 4 ai 5 milioni.

Simonetta

IN BREVE

PIEMONTE LIGURIA VALLE D'AOSTA

Tesi di laurea sul cieco che è tornato a vedere

NOVARA. Il caso di un cieco che dopo 38 anni riacquista l'uso della vista in seguito a intervento chirurgico è diventato spunto per una tesi di laurea in psicologia. Al centro della vicenda un novarese, Gaetano Baviera (nella foto), 68 anni, presidente provinciale dell'Unione ciechi e dell'Associazione mutilati e invalidi. L'uomo è diventato oggetto di studio da parte di studentessa in psicologia all'Università di Torino, Emanuela Armaldi di Riva Ligure (Imperia), che per un anno ha studiato gli aspetti emozionali e clinici. Baviera, oggi perfettamente inserito nel mondo dei vedenti, in parte è ancora dotato di percezioni da non vedente. In un esperimento ha dimostrato, ad esempio, di disegnare come un cieco: «Il riacquistare la vista ha sconvolto le modalità di rappresentazione».

Fiera del tartufo a Moncalvo

MONCALVO. Doppio appuntamento, oggi e domenica 25, con la Fiera del tartufo. Stamane la mostra-mercato porterà le preziose (oltre 300 mila lire l'etto) trifole e altri prodotti (funghi, vini, formaggi) in piazza Carlo Alberto. Alle 12,30 assegnati i riconoscimenti del trofeo «Tartufo d'oro». Alle 13 pranzo nella sede della Pro loco. Mostre e spettacoli completano la giornata. Sempre oggi, altro appuntamento con i tartufi a Mombercelli.

Controlli sui fiori «extracomunitari»

SANREMO. Il ministero dell'Agricoltura, per salvaguardare la floricoltura «made in Italy» dall'importazione selvaggia di fiori dai paesi extraeuropei, ha varato una specifica «Commissione parlamentare». Ha detto Pierluigi Carini, portavoce Cobas-Fiori: «Il ministero ha accolto la mozione presentata in Parlamento dalla Lega e da An, da noi sollecitata, perché in Italia si controlli il livello fitosanitario dei fiori provenienti dal Terzo Mondo».

«Gratta e vinci» miliardario in

MONDOVI'. Un miliardo al «gratta e vinci». Il biglietto vincente è stato venduto nella tabaccheria di Carlo Griseri e Rosalia Avegnina (nella foto), in via Ripe, a Mondovì.

Il fortunato acquirente, che non sarebbe un cliente abituale della rivendita, si è presentato nel tardo pomeriggio di venerdì, con il tagliando sul quale è comparsa la combinazione vincente delle quattro farfalle. «Si tratta di un uomo dall'età apparente di 40 e 45 anni» racconta la coppia monregalese, che da quarant'anni possiede il negozio.

E aggiungono: «Non lo avevamo mai visto prima. Poi ci ha ritelefonato per ringraziarci, era decisamente euforico. Anche al Monopolio di Stato hanno confermato che il biglietto è vincente, senza dubbio».

Piscina comunale «salta» la riapertura

VERCELLI. La riapertura della piscina comunale rischia di slittare di alcuni mesi. Infatti sono ancora in alto mare i lavori nell'impianto di via Baratto, al punto che non è neppure stata stabilita un'eventuale data per l'ispezione della commissione di vigilanza che dovrà dare il nullaosta alla riapertura. E si sta prolungando pure l'attesa per l'assegnazione degli impianti al nuovo gestore, dopo la gara di appalto fra 3 imprese.

«Canzoni partigiane sono da riscoprire»

BIELLA. Le canzoni partigiane conosciute sono circa 200, ma devono essere riscoperte centinaia di varianti e i canti che appartengono al periodo della Repubblica sociale italiana. Lo ha sostenuto Alberto Lovatto, direttore dell'Istituto Storico della Resistenza di Borgosesia, nel corso del convegno «Canzoni e Resistenza». «Negli anni Settanta - ha spiegato Lovatto - la ricerca si era fermata, oggi sarebbe giusto aprire una parentesi anche a proposito della Repubblica sociale».

Acqui sceglie Montanelli e Sordi testimoni del tempo

ACQUI TERME. Sono Indro Montanelli (foto) e Alberto Sordi i prescelti «Testimoni del tempo» nell'ambito del 31° Acqui Storia, il premio letterario istituito in memoria del sacrificio della Divisione Acqui a Cefalonia. La consegna avverrà sabato sera al Teatro Ariston. Se Montanelli ha già fatto sapere che sarà presente, c'è incertezza ancora sull'arrivo di Alberto Sordi. I due nominativi avrebbero dovuto essere comunicati ufficialmente domani, dalla Fondazione Cassa di Risparmio di Alessandria, sponsor dell'iniziativa, ma la notizia è trapelata in anticipo ad Acqui, creando non poco imbarazzo. I vincitori dell'Acqui Storia quest'anno sono: Maurilio Guasco e la coppia Elena Aga Rossi-Victor Zaslavsky per la sezione storico-scientifica; Silvio Bertoldi per quella divulgativa.

Genova, per il metrò 40 miliardi

GENOVA. Sono in arrivo 40 miliardi dal ministero dei trasporti per affrontare un nuovo tratto della Metropolitana di Genova: si tratta della linea via Brin-via Canepari il capolinea dlula Val Polcevera. Altri 40 miliardi potrebbero essere recuperati dai fondi per le aree depresse. Infine, si spera di ottenere 80 miliardi per arrivare alla stazione ferroviria di Brignole che è l'altro capolinea. Genova spera di concludere nel 2004.

Arriva la terza corsia tra Verrès e Ivrea

AOSTA. Nel futuro della Società autostrade valdostane c'è una terza corsia da costruire tra Verrès e Ivrea (Ativa permettendo, che gestisce il tratto Quincinetto-Torino) per far fronte al forte aumento di traffico previsto nei prossimi 20 anni. La società ha già sottoposto l'ipotesi ai vertici di Anas e ministero dei Lavori Pubblici. E' previsto anche il rifacimento di tre svincoli in Bassa Valle e, dal '99, una nuova area di servizio a Brissogne.

Artigianato piemontese 6 mila occupati in meno

TORINO. Trentila nuove imprese, 6.000 occupati in meno: sono i chiaroscuri dell'artigianato piemontese che emergono dal rapporto annuale redatto dall'Assessorato regionale piemontese. Il saldo attivo tra le imprese create (10.000) e quelle che hanno cessato l'attività (7.000) nell'ultimo anno evidenzia una vivacità del comparto migliore che in Lombardia (+2.100) e in Veneto (+1.300). Nell'anagrafe regionale delle imprese artigiane, le aziende sono 122.149, con un calo complessivo del 1,3% nell'ultimo quinquennio, periodo in cui il comparto ha perso 4.000 addetti (-15%). La flessione occupazionale, negli ultimi cinque anni, è stata marcata soprattutto nel comparto manufatturiero (-22,4%) e nei servizi (-15,3%). L'unico incremento nel numero delle imprese, dal '92 al '97, si è verificato nelle province di Asti (+4,7%), Cuneo (+4,3%) e Verbania (+1,1%).

Albenga, 21 Settembre 1998, ore 15;
consegna del Premio Fedeltà, 2° anno consecutivo.

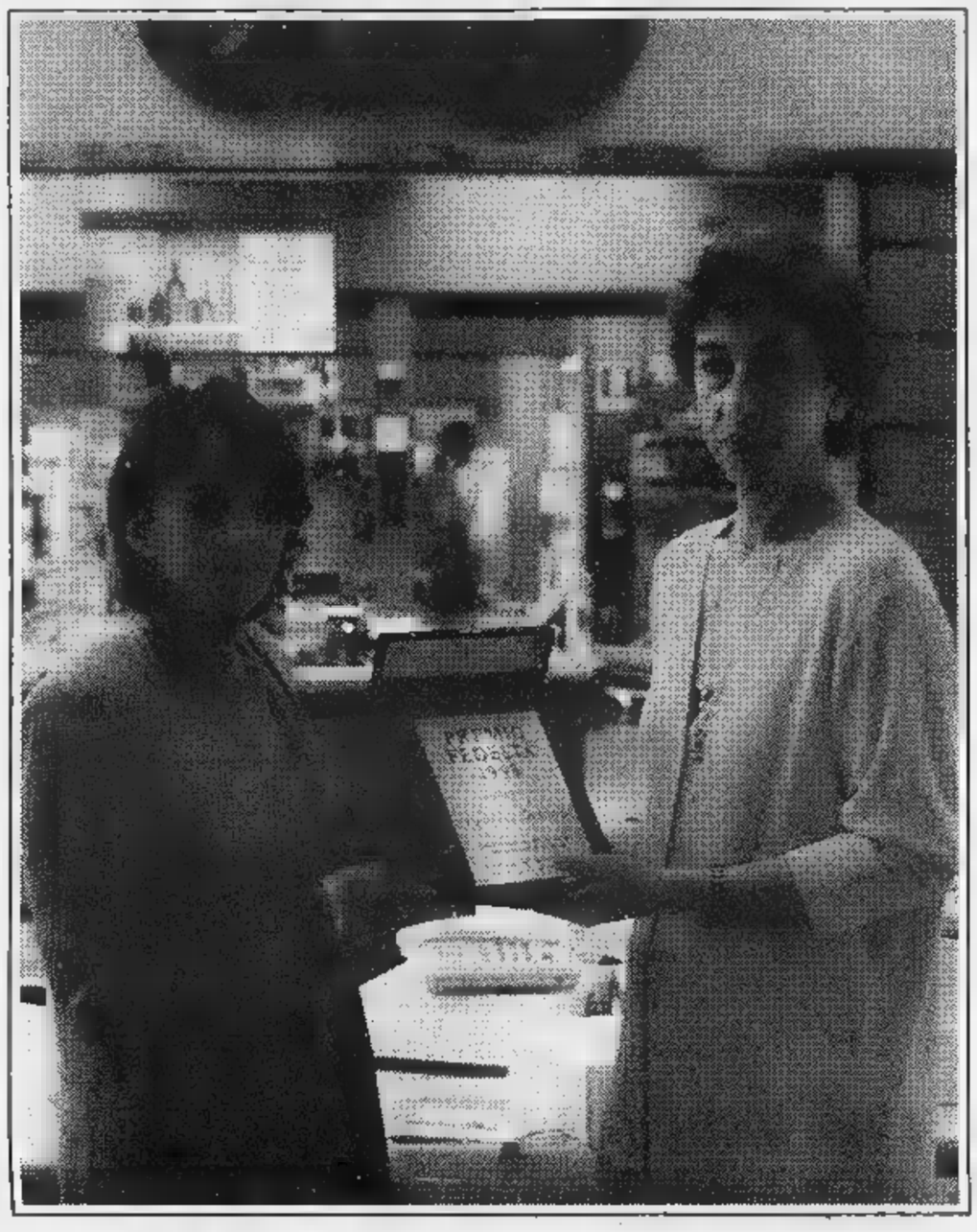

La Signora Patrizia riceve dal dirigente dei Servizi Sociali Arch.Granata la targa per il Premio Fedeltà 1998.

Il giorno 21 Settembre 1998 alle ore 15, presso il Centro Commerciale LE SERRE, il dirigente dei Servizi Sociali del Comune di Albenga, Arch. Granata, ha ricevuto in dono 6 apparecchi "telesoccorso" da destinare ad altrettante persone che ne hanno bisogno.

I 6 apparecchi sono stati consegnati al dirigente (*a sinistra nella foto*), nel corso di una breve cerimonia, da una cittadina albenganese, la Signora Patrizia Delfino.

Come è stato possibile per un privato poter aiutare dei concittadini?

Semplice.

La Signora Patrizia, nel mese di maggio '98, è stata la più fedele cliente del Centro Commerciale LE SERRE e quindi è toccato a Lei l'onore di rendere attuabile, *per il secondo anno consecutivo*, una iniziativa di solidarietà voluta e resa possibile grazie al contributo degli operatori del Centro Commerciale.

La Signora Delfino nell'occasione è stata ringraziata per la sua disinteressata partecipazione, con la targa ricordo "PREMIO FEDELTA' 1998".

Gli apparecchi sono stati acquistati dal Centro Commerciale su indicazione del Comune di Albenga: il numero di persone che necessitano di apparecchiature socialmente utili è, infatti, in costante aumento.

Il telesoccorso collega direttamente il paziente alla centrale operativa della Croce Bianca di Albenga.

Ad ogni cenno di malore o bisogno di aiuto il paziente non deve fare altro che premere un pulsante.

Il segnale, decodificato dalla centrale operativa, permette di:

- conoscere il nome della persona
- conoscerne l'indirizzo
- informare il personale medico e paramedico delle malattie di cui soffre il paziente
- organizzare subito il tipo di intervento più adatto.

Il Presidente dei commercianti del Centro Signor Ravera, il Direttore del Centro Signor Coriandolo unitamente a tutti gli operatori, visto il successo di questa seconda edizione, si augurano di poterla ripetere anche per il terzo anno.

(Gli apparecchi per il Telesoccorso pronti per essere consegnati.)

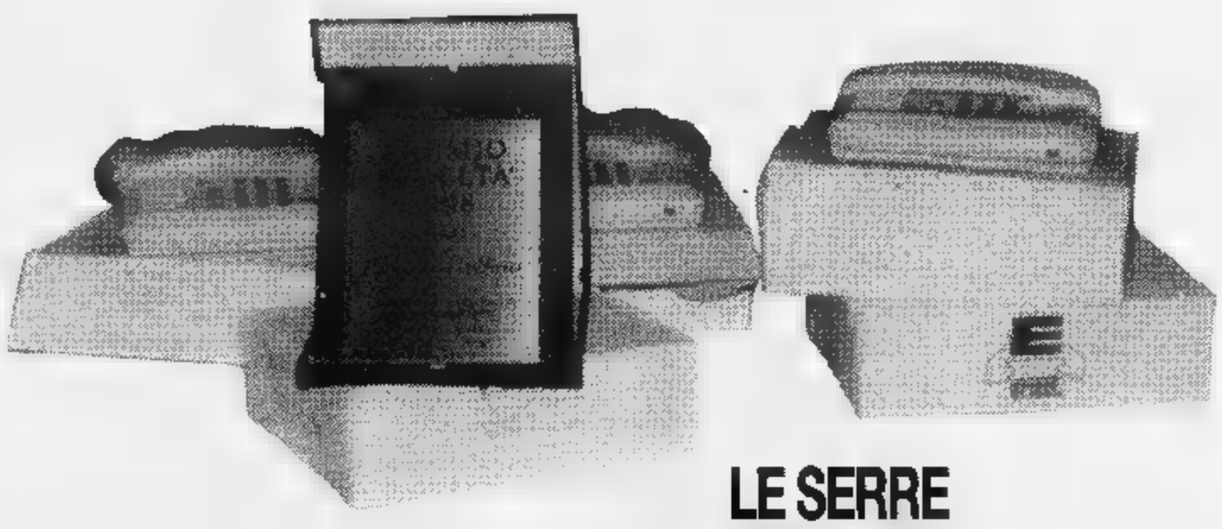

LE SERRE
CENTRO COMMERCIALE

IL TRILLO
CENTRO TIM
Telecom Italia Mobile
VARAZZE

LA STAMPA
SAVONA
E PROVINCIA

Domenica 18 Ottobre 1998 *sv 35*

red.: Savona, p. Marconi 3/6, tel. 019.802.081 - Stampa In, tel. 019.263.910

IL TRILLO
omnitel RIVENDITORE AUTORIZZATO

Vado Ligure: una donna scippata dei soldi che aveva appena ritirato in banca

Albisola, colpo in posta con l'ipnosi

Impiegata consegna 8 milioni a due indiani

SAVONA. Ipnotizzano l'impiegata di un ufficio postale e si fanno consegnare i soldi di cassa: circa otto milioni. L'episodio [redacted] successo ad Albisola Superiore, protagonista una coppia di stranieri, forse indiani. A Vado Ligure, invece, una donna è andata a prelevare [redacted] soldi in banca e all'uscita ha trovato ad aspettarla due malviventi che l'hanno pedinata per qualche minuto e poi derubata del denaro.

ALBISOLA S. Il furto con ipnosi è avvenuto ieri poco dopo mezzogiorno nell'ufficio postale di corso Mazzini, che si trova all'altezza del casello autostradale. Un [redacted] una donna, dall'accento straniero, i lineamenti orientali, vestiti elegantemente e dalla buona parlantina, si sono rivolti alla cassiera con la [redacted] di spedire un vaglia internazionale.

Fingendo di [redacted] capire bene la lingua, hanno distratto la malcapitata facendole domande su domande. Dopo qualche minuto i due, che avrebbero un'apparente età [redacted] 50 anni, se ne [redacted] andati, senza apparentemente concludere nulla. In realtà erano riusciti a farsi consegnare dall'impiegata il denaro [redacted] cassa, circa otto milioni, che proprio in quel momento stava contando in vista della chiusura dello sportello. Quando la dipendente dell'ufficio postale ha scoperto il furto, ormai [redacted] tardi: i due malviventi era[redacted] già riusciti [redacted] fare perdere le tracce, probabilmente [redacted] bordo di un'autovettura guidata da un complice, che li aspettava poco distante.

L'ufficio postale di Albisola dove un'impiegata è stata ipnotizzata e derubata

Le indagini da parte della polizia postale, coordinate dall'ispettore Alberto Bonvicini, sono scattate immediatamente senza, però, fortuna. L'ipotesi più probabile è che i malviventi abbiano utilizzato la vicina autostrada, come [redacted] di fuga. Gli investigatori non hanno potuto interrogare l'impiegata, che colta da un malore, h[redacted] dovuto ricorrere alle cure dei medici del San Paolo. Hanno però sentito alcuni testimoni, che avrebbero visto scappare la coppia [redacted] stranieri. Non è la prima volta che ladri ipnotizzatori prendono di mira un ufficio postale: un episodio analogo era già avvenuto qualche anno fa a Pietra Ligure [redacted] anche in quel [redacted] a farne le spese era stata un'impiegata.

[redacted] Scippo milionario in via Aurelia, poco distante dalla Coop. A farne le spese una donna di 58 anni, B.V., che aveva appena prelevato dalla banca un milione. All'uscita dall'agenzia, l'aspettavano due giovani, un ragazzo e una ragazza, che hanno incominciato a seguirla, facendo attenzione a non dare troppo nell'occhio. Non appena si è presentata l'occasione, [redacted] passati all'azione.

Tutto si è svolto in pochi attimi: I malviventi hanno dato uno spintone [redacted] B.V. e le hanno sfilato dalla borsa il denaro. Poi sono scappati. La donna ha denunciato l'accaduto ai carabinieri, ma in preda allo choc non è stata in grado di fornire una descrizione degli scippatori. Secondo gli investigatori potrebbero essere tossicomani che ora utilizzeranno il denaro per comprarsi l'eroina.

Claudio Vimercati

In palio c'è anche una Fiat Seicento

Stampa In premia i lettori fedeli

MOLTI lettori della Stampa godono di un privilegio, quello di ricevere il nostro giornale sullo zerbino [redacted] casa, entro le 7,30 del mattino, senza spendere una lira [redacted] più.

Aderire al servizio «Stampa In» (attivo ad Alessandria, Aosta, Asti, Cuneo, Novara, Sanremo, Savona e Vercelli) [redacted] facile: basta contattare l'agenzia della propria città o rivolgersi al [redacted] verde 167-113344, [redacted] disposizione per qualunque chiarimento.

Ma oggi per i lettori che usufruiscono di «Stampa In» c'è anche un grande concorso. Fra tutti coloro che utilizzano il servizio alla data del 31 ottobre verranno estratti una Fiat Seicento S, motorini Piaggio (dal 2° al 5°), zainetti Seven (dal 6° [redacted] 25°), orologi Fossil da uomo (dal 26° al 45°), orologi Fossil da donna (dal 46° al 65°), vocabolari Zingarelli in cd-rom (dal 66° all'85°) [redacted] vocabolari Zingarelli «Minore» (dall'86° al 100°). Cento premi per i lettori più fedeli della Stampa.

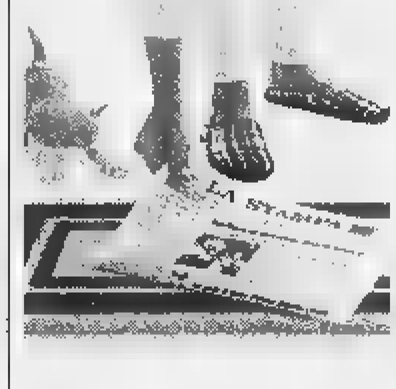

«Stampa In» dà anche diritto gratuitamente [redacted] servizi nel campo di salute, viaggi, casa, auto, scuola, informazioni legali e burocratiche. Si possono infine avere sconti presso moltissimi negozi della propria città: l'elenco [redacted] contenuto nel materiale informativo che viene consegnato al momento dell'adesione.

Cisano sul Neva: colpo da 600 milioni in una villa

Robarono argenteria presi padre e figlio

ALASSIO. Avevano [redacted] segno un colpo da 600 milioni in una mega-villa di Cisano sul Neva domenica scorsa [redacted] i carabinieri della compagnia di Alassio, in una sola settimana, li hanno scoperti, sorpresi e fermati, ieri sera intorno alle 19, recuperando parte della refurtiva. D.L.B., [redacted] anni, ed il figlio C.G., 21 anni, entrambi domiciliati a Casanova Lerrone, senza sospettare alcunché, si sono così trovati all'improvviso davanti i militari che li hanno portati in caserma e da lì al carcere Sant'Agostino.

Domenica mattina, poche ore dopo il furto di oggetti in argento (2 candelabri da 10 chilogrammi l'uno e due servizi da 24 [redacted] 12 persone) e di cinque quadri del 1700 (il più grande di 1 per 1,5 metri), i ladri si erano recati a casa di una pensionata ottantenne, che abita p[redacted] di[redacted] dalla villa, per depositare il bottino. Erano da qualche tempo diventati, per la donna, persone di fiducia e il pretesto è stato quello di aiutarla in qualche piccolo lavoretto. Poi, un po' alla volta durante la settimana, [redacted] andati a recuperare i 30-40 chili di oggetti in argento. Fino a ieri pomeriggio, quando i carabinieri che avevano individuato [redacted] recuperato le cinque preziose tele (valore 150-200 milioni), nascoste sotto il letto della donna, li hanno aspettati a casa dell'anziana signora.

I ladri erano già stati fermati dai carabinieri in passato. [redacted] particolare D.L.B., presunto carpentiere, era pregiudicato per altri furti di opere di valore. Ora si tratta [redacted] stabilire se padre e figlio facciano parte di qualche organizzazione o se abbiano complici specializzati in ricettazione.

Da notare che, per entrare nella lussuosa villa di Cisano, i due «topi d'appartamento» avevano dovuto scardinare cancello ed inferriate. Dopo aver addormentato il cane da guardia. [m. br.]

I medici dovranno visitare i bambini al 4° piano. Tutti i problemi dello spostamento

Pronto soccorso pediatrico all'Astengo

L'Asl sarebbe già pronta al trasloco entro un mese

SAVONA. L'Asl stringe i tempi per il trasferimento del pronto soccorso pediatrico. Lo spostamento dovrebbe cominciare tra 20 giorni, al massimo un mese. Destinazione [redacted] 4° piano del Padiglione Astengo. Una decisione destinata a far discutere [redacted] che già sta suscitando molti malumori negli ambienti di Pediatria, del pronto soccorso [redacted] delle emergenze.

E' un progetto di cui si parla da tempo e, nonostante le pre[redacted] di posizione più volte espresse dal responsabile della Pediatria, Vittorio Pené, l'Asl pare ora intenzionata ad attuare in tempi brevissimi. Il pronto soccorso pediatrico dovrà lasciare le tre sale (una d'atte[redacted] completamente attrezzata [redacted] giochi per i bimbi, una di medicazione, una terza ambulatoriale) attigue al pronto [redacted] corso generale. Tre sale immolate sull'altare del risparmio.

Il pronto soccorso pediatrico verrà accorpato al nuovo reparto di Pediatria al quarto piano dell'Astengo, ma di fatto verranno cancellate le sue peculiarità: un facile accesso per chi porta i figli d'urgenza in ospedale, la possibilità di far visitare i piccoli pazienti anche da specialisti delle emergenze, la possibilità di accedere alla radiologia senza dover attraversare un cortile [redacted] fare quattro piani di scale.

Senza contare dei casi cosiddetti «borderline». Un ragazzo di 14 anni dovrà essere visitato da un pediatra o da un medico degli adulti?. Nell'attuale situazione il problema non si pone.

Tutto questo con il solo evidente vantaggio - ed è l'accusa di chi si oppone al trasferimento - [redacted] risparmiare personale, non dovendo più utilizzare medici [redacted] infermieri appositamente per il pronto [redacted] pediatrico. All'Astengo il normale organico potrebbe provvedere sia al reparto degenze sia all'emergenza.

Quando saranno completati i lavori al piano terreno, il padiglione Astengo ospiterà al primo piano la Spdc (Psichiatria), al secondo piano l'Ostetricia, al terzo la Ginecologia [redacted] all'ultimo la Pediatria con annesso il pronto soccorso.

Ultimo aspetto, che scontenta anche pronto soccorso generale [redacted] 118: visitando [redacted] mila bimbi l'anno il «pediatrico» toglie oggi al pronto soccorso generale quasi [redacted] 20 per cento di un carico di lavoro già insostenibile (50 mila prestazioni ogni anno). [p. p.]

OPERE SOCIALI

Staffetta Alisiardi-Pistone

Per le Opere sociali si profila la staffetta Alisiardi-Pistone. E' la soluzione ipotizzata dall'amministrazione comunale per chiudere le polemiche sulle nomine del Consiglio di amministrazione dell'ente morale [redacted] perdere la professionalità di Paola Pistone. Il manager del San Martino dovrebbe ottenere il via libera della Regione almeno per restare nel Consiglio di amministrazione dell'ente mentre [redacted] presidenza sarà affidata all'ex dirigente di banca Alisiardi. Una volta che la Pistone avrà esaurito il compito al San Martino, potrà occuparsi a tempo pieno delle Opere sociali. I consiglieri di opposizione, tuttavia, approfittano della situazione di difficoltà in cui si è trovato il sindaco Ruggeri per chiedere l'azzeramento delle nomine. Forza Italia contesta inoltre che il sindaco non abbia nominato nel Consiglio delle Opere sociali nemmeno un rappresentante di minoranza. [e. b.]

In centro città

«Stangata» sugli estimi delle case

SAVONA. Il Comune adegua gli estimi catastali ai valori di mercato. Per i proprietari degli immobili del centro città [redacted] in arrivo una «stangata». La revisione degli estimi affidata al Comune verrà infatti realizzata con criteri moderni. L'Ufficio urbanistica è già al lavoro e ha individuato le zone di maggior pregio immobiliare proprio nel centro città. Oltre alla qualità degli edifici [redacted] nuovo classamento terrà conto dell'accessibilità degli appartamenti, delle condizioni di urbanizzazione, dei servizi di cui gode il quartiere [redacted] di eventuali problemi ambientali. Le case che si trovano vicino all'autostrada avranno una rendita catastale inferiore a quelle del centro città. Ma anche per zone storicamente di pregio come quelle della Villetta [redacted] terrà conto delle difficoltà di collegamenti [redacted] cui devono far fronte i residenti. I risultati verranno poi confrontati con una commissione di immobiliaristi. [e. b.]

CAIRO
019-51.20.48
SEDE UNICA
GOLDONI

TRATTRICI
LAMBORGHINI
874 DT - HP 90 Turbo - cab. orig. trainc 1400.0
704 DT - HP 70 - pala anteriore
603 DT - HP 60 - arco protezione
352 DT - HP 35 - tettuccio [redacted] ver.
SAME
PANTHER 95 DT - arco - invertore
SATURNO 80 DT - synero - da immatricolare
CENTURION 75 DT - applic. caricat. + ver.
EXPLORER 70 DT - tettuccio frontale
CORSARO 70 DT - applic. caricatore cabina
CENTAURO 70 DT - appl. caricat. + pala + ver.
CENTAURO 70 DT - applic. caricat. + ver.
LEONE 70 DT - gommato buono
CENTAURO 60 DT - capicatrondi e ver.
MINITAURO 60 DT - caricat. ant. + cab. + ver.
MINITAURO 60 DT - caricat. + pala + verric.
MINITAURO 60 DT - idroguida
CENTAURO 55 DT - pala ant. + cab. + idrog.
CENTAURO 55 DT - pala ant. + ver.
CENTAURO 55 DT - applic. ant + pala + idrog.
FALCON 50 DT - gommato nuovo
PULEDRO 35 DT
SAME 25 DT
SAMETTO 25 DT
SAMETTO 18 DT

FIAT
1380 DT - HP 140 - cabina originale
420 DT - HP 42 - buone condizioni
241 DT - HP 30 - gommato buono
CARRARO
78.4 DT - cabinl - giallo post - bellissimo
445 DT - tettuccio frontale

TRATTORINI
GOLDONI
UNIVERSAL 240 - HP 40 - SN - rim. motrice
UNIVERSAL 236 - HP 36 - SN mot. 3 cil. nuovo
933 - HP 33 - R.S. - [redacted] 150 - da immatricolare
UNIVERSAL 224 - HP 24 - SN con fresa
FERRARI
95 RS - HP 33 - 15 ore - da immatricolare
MC 60 SN - HP [redacted] - fresa
BERTOLINI
326 SN - HP 26 - fresa
T 310 SN - HP 21 - fresa
PASQUALI
945 RS - HP 45
970 - RS - HP 33 - rim. R.I.P.
931 - RS - HP 31 - fresa e aratro, motrice
929 - SN - HP 21 - fresa e aratro

VALPADANA
4040 - RS - HP 40 - synero - ore 700
330 - RS - HP 33 - bellissimo
260 SN - HP 26 - rim. motrice + fresa + aratro
TX 2140 - HP 40 - 3 cil. raffr. acqua
TX 1300 - HP 20 - 2 cil. raffr. acqua
CARRARO TIGRONE 5500 RS - HP 55 - idrog.
PGS 30 ROMA SN - HP 30
GRILLO 26 V - HP 26 - idrog. - ore 300

TRASPORTER
FERRANTE F 190 - HP 45 - R.I.T. - anno '94
DISALCAR SIRIO 45 - HP 45 - 4 cil. acqua - R.I.T.
MARINELLO - HP 30 - R.I.T. - ore 1000
VALENTINI ALFA 26 - HP 26 - cabinato
DISALCAR D 20 - HP 20 - rib. manuale
OMAI 18 R - HP 20 - cabinato - [redacted]
INDUSTRIALI * Collaudati
DAILY TURBO - R.I.T. - passo corto - gemellato
DUCATO 13 - cab. doppia - rib. trilaterale
DISALCAR 75 IN - 4 cil. raffr. acqua
BRUSEGHINI ELEPHANT 35 - 4 cil. [redacted]
MULETTO DIESEL STIL - 4 cil. motore
LADA NIVA - impianto metano nuovo
PIAGGIO
APE POKER - 1994 - cassone fisso
APE POKER - cassone rib. idraulico
APE P602 - bellissimo

MOTOAGRICOLE
GOLDONI
TRANSCAR 40 SN - HP 40 - tutta idraulica
TRANSCAR 40 SN - HP 40 - tutta idraulica
TRANSCAR 40 SN - HP 40 - idraulica - R.I.T.
TRANSCAR 526 SN - HP 26 - R.I.P.
TRANSCAR 424 SN - HP 24 - freni idr. - R.I.T.
TRANSCAR 719 SN - HP 19 - avv. elettr. R. man.
TRANSCAR 518 / C 15 SN - HP 18
S. SPECIAL 140 - HP 14 - lmp. luci - avv. elettr.
S. SPECIAL 140 - HP 14 - aratro + fresa e seggiole
VALPADANA
2542 SN - HP 42 - synero
330 SN - HP 33 - ribaltamento manuale
2030 SN - HP 26 - idraulica - 1994
2030 SN - HP 26 - ventisabina - idraulica
1326 - HP 26 - R.I.T. - tutta idraulica
VMC 150 - HP 14
PASQUALI
932 SN - HP 32 - con retrotreno + fresa
904 SN - HP 14 - imp. luci + fresa e seggiole
GELLE GIPPONE - HP 26 - '98 - ore 20
FERRARI MC 60 - HP 16 - avv. strappo - diesel
BENORI - HP 14
BERTOLINI VALDILUCE - HP 14 - avv. el.

TRATTRICI CINGOLATE
AGRICOLE
ITMA 360 - HP 60 - cm. 169 - bellissimo
FIAT 465C - HP 55 - cm 140 - sall. - att. 3p
FIAT 455C - HP 55 - cm. [redacted]
ITMA 300 - HP 50 - cm. 125
ITMA 3.45 - HP 45 - cm. 95 - ore 400
LANDINI 4500 - HP 45 - cm. 125
LAMBORGHINI 340 - HP 40 - cm.145
TOSELLI 340 - HP 40 - pala ant. + retroescavatore
TOSELLI 340 - HP 40 - cm. 113 - vanga
ITMA 352 - HP 35 - cm. 108 - vanga
LANDINI C35 - HP 35 - cm. 130
ITMA NIKE - HP 30 - cm. 96
ITMA NIKE - HP 18 - cm 80 - fresa
CAMISA minicingolo - HP 14 - cm. 80
INDUSTRIALI
HIDROMAC 4WD - HP 130 - Q.li 127 - (escav.)
VENIERI 774 - HP 80 - idrostatica
FIAT FL4 - verricello
FIAT FL4 - ripper posteriore

RICAMBI ACCESSORI
APERTO SABATO POMERIGGIO

Case & Case ®
Intermediazioni immobiliari
contatto immediato
0335/5333808
0335/5333818
0335/5333880
Savona
C.so Italia 189r
Tel. 019/820.818
E-mail
CASE.CASE@PN.ITNET.IT

1) SAVONA, [redacted] Valloria, alloggio composto da: ingresso, cucina, sala, camera, bagno, grande terrazza, cantina. Tel. 0335-5333818. Richiesta 180 milioni. Rif. 597

2) SAVONA, zona piazza Saffi, alloggio piano 1° finemente ristrutturato, termoautonomo, ingresso a salone, 2 camere, cameretta, grande cucina, doppi servizi, balcone e veranda, cantina. Tel. 0335-5333808. Richiesta 340 milioni. Rif. 594.

3) SAVONA, alloggio in via Pirandello, al 5° piano con ascensore, finemente ristrutturato composto da: salone, 2 camere, cameretta, cucinotto, doppi servizi e cantina. Possibilità box. Tel. 0335-5333880. Richiesta 335 milioni. Rif. 593.

4) SAVONA, zona piazza Martiri, alloggio di 90 mq. finemente ristrutturato, luminoso, termoautonomo, grande ingresso, salone, camera, cucina abitab[redacted], dispensa, veranda e balcone. Tel. 0335-5333808. Richiesta 260 milioni. Rif. [redacted].

5) SAVONA, 1,5 Km dal centro, rustico bifamiliare di 250 mq., grande terrazzo, splendida vista mare, terreno. [redacted]. 0335-5333818. Richiesta [redacted] milioni. Rif. 547.

6) VADO LIGURE, alloggi [redacted] nuova edificazione, varie soluzioni abitative, possibilità box e posto auto. Tel. 0335-5333880.

7) PORTO VADO, casetta con ingresso indipendente, vista mare disposta su 2 livelli: cucinino con tinello, 3 camere, bagno, soffitta, cantina, riscaldamento autonomo, parzialmente da ristrutturare. Tel. 0335-5333880. Richiesta 190 milioni. Rif. 551.

8) Capannoni, magazzini, negozi, con destinazione commerciale, artigianale, industriale in vendita con pagamenti personalizzati o in affitto, di varie metrature e diverse altezze per ogni tipo di esigenza in Albissola, Savona, Quiliano, Vado Ligure e Valbormida. Tel. 0335-5333808

9) SAVONA, vendesi box di varie metrature nelle seguenti [redacted]: la Rusca, Rocca di Legino, Oltreletimbro, [redacted] Nizza, [redacted] Vill. Veneto, Villapiana. Tel. 0335/5333808.

10) CELLE LIGURE, alloggio semi centrale con giardino, ingresso, tinello c/angolo cottura, camera, ripostiglio, bagno, giardino. Rif. 555. Tel. 0335-5333818.

11) VARAZZE, centralissimo alloggio al 3° piano, termoautonomo, in buo[redacted] condizioni, a 50 [redacted]. dalla spiaggia composto da: ingresso a sala, camera, cameretta, cucina abitabile e bagno. Tel. 0335-5333880. Richiesta 340 milioni Rif. 569.

12) F[redacted] LIGURE, alloggio splendido vista mare, termoautonomo, luminosissimo, ingresso, cucina, sala, 3 [redacted], [redacted]gno, bibalcone, cantina Tel. 0335-5333818 Rif. 556

13) SAVONA E PROVINCIA, vendesi le seguenti attività: tabaccherie, bar, ristoranti, pasta fresca, panificio, alimentari, gastronomia, frutta e verdura, gelateria, drogheria, oreficeria, [redacted] d'acconciatura, rimessaggio nautico con 64 posti barca, rosticceria polleria.

Immobili nell'entroterra savonese

14) VALBORMIDA, disponiamo di: alloggi, villette, rustici e terreni [redacted]obili per ogni tipo di esigenza informazioni in ufficio.

15) ALTARE, centrale, panoramico 4° [redacted] in elegante palazzo di recente costruzi[redacted], posto su due livelli. 1° livello: ingresso, cucina, sala, bagno, scala interna, balcone, 2° livello: 3 camere, bagno, dispensa, cantina. Richiesta 180 milioni. Rif. 518.

Ora divampa la protesta per il nuovo servizio di raccolta dei rifiuti urbani

Santuario, mancano i parcheggi

E' sempre polemica sulla chiusura della piazza

Effetto valanga per il traffico

Autostrade e strade statali portano a Savona 50 mila veicoli al giorno

SAVONA. Secondo i tecnici il casello dell'Aurelia bis dovrebbe essere realizzato in via Falletti. Queste le conclusioni cui sono giunti gli esperti della società «Bonifica» che sta realizzando la progettazione per conto della Provincia. Intanto l'assessore Casaccia prepara i primi provvedimenti di viabilità.

BIS. «Abbiamo ricevuto i dati sull'approfondimento tecnico dai Comuni per il tracciato dell'Aurelia bis - spiega il vicepresidente della Provincia Carlo Giacobbe -. Dal punto di vista tecnico le varie soluzioni equivalgono ma pare che i flussi di traffico indichino una leggera preferenza alla soluzione del casello in via Falletti. Mentre per quanto riguarda il tratto che scorre nel territorio di Albisola, la soluzione più favorevole è quella a monte. Ma entrambe le soluzioni sono compatibili e quindi la scelta spetterà unicamente agli enti locali».

AUTO A I rilevamenti effettuati dalla società Bonifica ha consentito di quantificare i pesanti flussi traffico che gravano sul capoluogo. Le strade statali come Aurelia, Nazionale Piemonte statale del Sassello nel mese di luglio portavano nel comprensorio di Savona-Albisola oltre 27 mila automobili e 4 mila 200 camion al giorno. Ai caselli autostradali della Genova-Ventimiglia e della Savona-Torino, invece, nel mese di luglio sono transitate 22 mila automobili e 5 mila al giorno.

CASACCIA. L'assessore al Traffico Piero Casaccia martedì presenterà in giunta un piano di primo intervento con l'istituzione dei parcheggi per i residenti, la rotatoria per i pedoni in piazza Mameli e l'impostazione della zona a traffico limitato nel centro ottocentesco. Intanto i sindacati dei trasporti hanno revocato lo sciopero che avevano proclamato per il 26 ottobre. **[e. b.]**

SAVONA. Parcheggi e spazzatura assillano gli abitanti del Santuario. I problemi viabilità la modifica del sistema di raccolta dei rifiuti sono oggetto di forti lamentele. Il consigliere comunale del ppi Augusto Briano, che la massima autorità della valle del Santuario oltrechè vicepresidente del Consiglio, chiede al Comune correre ai ripari.

«Sono i piccoli problemi irrisolti che esasperano la gente - spiega Augusto Briano -. I savonesi non si illudono che vengano trovate soluzioni per le questioni storiche ma almeno vengano affrontati i problemi quotidiani. Uno di questi rappresentato dalla mancanza di parcheggi. Da quando stata chiusa al traffico la piazza del Santuario, gli abitanti non sanno più dove parcheggiare. Malgrado le petizioni presentate al Comune sinora il problema non è stato affrontato. Preoccupa anche la vicenda dei terreni di Villa Innicen che dovrebbero ospitare il campo da hockey. Una parte di queste appartengono a privati il Comune dovrà acquistarle». Sono ridotte al lumicino le speranze di veder restaurare la piazza della basilica, visto che nemmeno per il Giubileo Savona ha ottenuto finanziamenti.

Ma oltre ai problemi della sosta, la valle del Santuario in questi giorni è in rivolta per la modifica del servizio di raccolta della spazzatura. Spiega Briano: «Per problemi di sicurezza l'Ata è stata costretta modificare il sistema raccolta dei rifiuti. Per ritirare i rifiuti viene infatti usato camioncino che non passa nelle strade vicinali. In via Riborgo, via Monteprato, via Pizzuta, via Priocco e in tante altre il servizio di raccolta dei rifiuti non è più efficace come un tempo. Gli abitanti sono costretti percorrere parecchie centinaia di metri per depositari i sacchi di spazzatura ovunque c'è malcontento. Penso che l'Ata dovrebbe trovare una soluzione meno traumatica». A San Bernardo in Valle, intanto, è stata avviata una raccolta di firme per chiedere l'ampliamento del cimitero. **[e. b.]**

Gli abitanti del Santuario protestano per i parcheggi e la raccolta dei rifiuti

I confederali si rivolgono al giudice

Guerra sindacale a Palazzo Sisto

SAVONA. E' guerra fra sindacati amministrazione comunale sull'apertura degli sportelli al pomeriggio. Cgil, Cisl e Uil minacciano una denuncia alla magistratura per comportamento antisindacale della giunta. I rapporti fra sindacati amministrazione erano già tesi per il problema della pianta organica. Infatti non si trova l'accordo sulle modalità con cui verrà indetto il concorso interno che consentirà la promozio- di un'ottantina di dipendenti di Palazzo Sisto. A questa vicenda si è aggiunta la contesa sull'istituzione dei turni di lavoro pomeridiano, con due rientri settimanali e la chiusura degli uffici al sabato mattina. L'amministrazione comunale aveva prospettato l'intenzione di modificare l'orario alle organizzazioni sindacali lo scorso settembre. I confederali avevano tuttavia evidenziato la necessità concordare le modalità del nuovo servizio e anche le caratteristiche della mensa per i dipendenti. «Abbiamo appreso che l'amministrazione comunale ha indetto la gara d'appalto per il servizio mensa senza fornire alcun chiarimen- sul servizio al sindacato. Chiediamo l'immediato ritiro del provvedimento perchè in caso contrario si configurerebbe un comportamento antisindacale che verrà denunciato alla magistratura». Ruggeri ha convocato un incontro chiarificatore per mercoledì. **[e. b.]**

NOTIZIE FLASH

PIAZZA MAMELI

Arrestato carabinieri per estorsione

I carabinieri hanno arrestato ieri pomeriggio in piazza Mameli, Antonio Cona, 22 anni, di Savona. L'accusa di tentata estorsione ai danni L.G., 20, che secondo gli investigatori sarebbe stato ripetutamente minacciato e invitato dare soldi per essere lasciato in pace. La vicenda si trascinava a quanto pare già da tre mesi. Ieri pomeriggio all'appuntamento in piazza Mameli c'erano però i carabinieri. **[c. v.]**

In osservazione il marittimo operato a una mano

E' sempre in prognosi riservata Komminos Karagiannis, il marittimo greco 39 anni al quale il professore Renzo Mantero e la sua equipe hanno riattaccato la mano sinistra. L'osservazione durerà altre Ieri i medici di chirurgia hanno salvato una mano anche a un marocchino vittima di una brutale aggressione a Genova. **[c. v.]**

Cercatore di funghi si perde nel boschi

Cercatore di funghi si perde nel bosco, i vigili del fuoco lo ritrovano dopo un paio di ore. E' successo ieri pomeriggio ad Ellera, protagonista un architetto genovese, Roberto Melai, 46 anni, che nella mattinata andato a cercare funghi insieme a un amico. **[c. v.]**

vigili urbani sequestrati 16 motorini

Sedici motorini sequestrati dai vigili in varie zone della città. La polizia municipale ha puntato l'attenzione soprattutto su via Trilussa, in seguito un esposto degli abitanti i quali si lamentano perchè nel quartiere è un continuo andirivieni di giovani in sella a ciclomotori fracassoni. **[c. v.]**

Cane rischia di annegare soccorso pompieri

Intervento dei vigili del fuoco, ieri, a Celle per soccorrere un cane che rischiava annegare mare. L'animale sfuggito al controllo dei proprietari che lo portavano in barca. Si tratterebbe di due marittimi, imbarcati su una petroliera. **[c. v.]**

Nozze in Comune la banda Forzano

Nozze con banda musicale in Comune. Adamo Voto e Lorenza, due clarinettisti della Forzano, ieri si sposati l'accompagnamento dei colleghi musicisti. **[e. b.]**

Fognature e Telecom

Ora in città prendono il via i grandi scavi

SAVONA. aprono i grandi cantieri in città. Per oltre un anno il capoluogo sarà interessato da alcuni scavi di notevole estensione. La prossima settimana prenderà il via il cantiere della Telecom che interessa la strada che dalla discarica di Cima Montà conduce alle alture Legino. Oltre via Cima Montà gli scavi per la posa dei cavi Telecom riguarderanno via Nostra Signora Monte, via Grondona e via Quintana. I lavori dovrebbero protrarsi per un anno e mezzo e comporteranno chiusura di ampi tratti di strada.

L'altro grande intervento prenderà il via il 28 ottobre alle Fornaci per il rifacimento delle condotte delle acque bianche che vanno da San Michele a Santa Rita. Per questo appalto previsti 400 giorni di lavori che comporteranno la chiusura delle strade per stralci funzionali e la temporanea eliminazione di parcheggi. Per la viabilità cittadina si preannuncia un periodo particolarmente tribolato. **[e. b.]**

E l'Authority vuole annullare la tassa di stazionamento applicata dai terminalisti

Rischio cassa integrazione in porto

Poche giornate di lavoro per la «Rebagliati» srl

SAVONA. Per i giovani della Compagnia Rebagliati si profila la cassa integrazione e intanto parte la gara per l'assegnazione del porto turistico.

Bilancio in rosso per la Compagnia Rebagliati che quest'anno ha dovuto fronteggiare un sensibile calo di traffici. Il presidente della Srl Lino Ferrari, la cosiddetta compagnia dei giovani, ha presentato le prime ipotesi di bilancio al sindacato. Ipotesi che per il momento non possono definirsi rosee. «Rispetto all'anno scorso abbiamo subito un significativo calo di traffici delle merci a banchina e in particolare di prodotti della foresta - spiega Lino Ferrari -. Le giornate di lavoro scese in modo sensibile e quindi i conti in passivo. Non abbiamo ancora potuto quantificare quanto sia negativo il bilancio, molto dipenderà dalla proiezione dei traffici per i prossimi mesi. Nel frattempo abbiamo dovuto richiedere un po' di cassa integrazione per fronteggiare il momento di difficoltà. Del resto anche due anni fa avevamo fatto ricorso a questo strumento». La Compagnia ha un centinaio di soci e la srl dei giovani 157. In certi periodi dell'anno, specialmente d'estate, l'organico risulta sovradimensionato rispetto alle esigenze del porto.

Il presidente della Port Authority Giuseppe Sciutto ha annunciato al Comitato portuale la costituzione di commissione che dovrà esaminare le 5 domande per il porto turistico di Savona-Albissola Marina. Dalle prime indiscrezioni pare che l'Authority abbia ricevuto alcune offerte veramente significative. In particolare, la proposta della coordata di imprenditori di Nizza che hanno offerto garanzie non solo per la progettazione e costruzione del porto ma anche per la gestione dello scalo

RIL. Secondo l'Authority portuale la tassa di stazionamento che i terminalisti applicano alle navi che si fermano in banchina dovrà essere abolita. Secondo il Porto la cosiddetta «Maintenance fee» potrà più essere applicata perchè rende lo scalo meno competitivo rispetto ad altri porti.

La Port Authority completando la procedura avviata per i lavori di ristrutturazione delle Funivie. progetto stato inviato al ministero dei Lavori pubblici e ora si attende l'esito della Valutazione di impatto ambientale. L'Authority ha svolto per intero il proprio compito ma le preoccupazioni riguardano gli assetti della proprietà. L'Italgas non ha ancora concluso la lunga trattativa Cos & Clerici per la vendita dell'impianto. **[e. b.]**

NUOVO PROGETTO

Interventi residenziali

I vecchi magazzini del quartiere portuale lasceranno spazio a palazzine residenziali. Il progetto per il recupero del quartiere storico di Savona procede. Il Comune aveva commissionato uno studio d'insieme a un professionista savonese. Il lavoro è quasi ultimato ma naturalmente dovrà avvenire un confronto con la Sovrintendenza di Genova che è sempre severa sulle operazioni immobiliari che riguardano la città storica. Il progetto per la verità prevede solo la sistemazione della viabilità del quartiere portuale con strade più ampie e piazze che daranno respiro all'intera zona. Gli edifici e i capannoni che oggi sviluppati soprattutto in lunghezza lasceranno spazio a palazzine meno estese ma con un paio piani in più. L'intervento di supervisione del Comune servirà a dare omogeneità ai cinque lotti di edifici che appartengono ai privati ma anche all'all'Authority portuale. **[e. b.]**

Ex Case popolari

Gli affitti a valore di mercato

SAVONA. Le Case popolari ora affittano gli immobili anche a prezzi mercato. La revisione degli affitti per il momento riguarda soprattutto magazzini e negozi. L'Arte (ex Iacp) ha pubblicato un bando per cercare inquilini interessati ad affittare locali per attività commerciali nelle zone di Lavagnola e piazzale Moroni. Le tariffe variano da un massimo di 800 mila lire al a un minimo di 300 mila lire. Il direttore dell'Arte Renato Pezzoli deve infatti valorizzare il patrimonio edilizio delle ex Case popolari.

Analoga iniziativa stata intrapresa anche per gli alloggi. Il primo esperimento riguarda la zona di Albenga dove vengono affittati alloggi a circa 600 mila lire al mese. Anche ad Albissola Marina una parte delle case dell'ex Codedil verranno affittate a prezzi vicini a quelli di mercato. L'Arte intende infatti offrire una possibilità alle famiglie che non rientrano nei limiti di reddito per avere diritto all'assegnazione di alloggi popolari. **[e. b.]**

LETTERE AL GIORNALE

L'Associazione La Loppa e il caso Piana

L'associazione «La Loppa», venuta a conoscenza dell'esistenza a Piana Crixia di un «comitato cittadino» rigorosamente anonimo che ha curato la raccolta di firme in calce ad una petizione rivolta all'Amministrazione comunale al fine di permettere di imperio l'apertura di una struttura per il recupero ed il reinserimento sociale di soggetti tossicodipendenti da parte della nostra associazione, ritiene di dover chiarire quanto segue.

Da alcuni anni abbiamo constatato che, per essere sempre meglio attrezzati a corrispondere alle esigenze dei soggetti tossicodipendenti inviati alle nostre strutture dai Ser.T delle varie Asl e dalla magistratura, è necessario poter disporre di strutture piccole, con una capacità di accoglienza di 10/12 persone, con attività ed operatori particolarmente indicati alle problematiche del gruppo. Una struttura dalle caratteristiche corrispondenti alle nostre esigenze stata individuata nel territorio Comune di Piana Crixia. L'associazione ha provveduto a compiere tutti gli atti necessari per attribuire al presidente i poteri per effettuare l'acquisto. A questo punto, prima di provvedere alla stipula dell'atto formale di acquisto, il consiglio di amministrazione dell'associazione ha informato il sindaco di Piana Crixia delle intenzioni assunte. Questo fatto era da intendersi prologo ad una serie di iniziative da rivolgere ai cittadini di Piana Crixia per informarli di come avrebbe operato la struttura. Quella di Piana Crixia non sarebbe stata comunque una struttura di prima accoglienza ma una comunità di seconda fase di preparazione al reinserimento attività lavorative adeguate e con presenze di operatori, come previsto dalla normativa in corso: l operatore titolo di studio richiesto, l operatore con adeguata preparazione professionale, oltre al coinvolgimento dei volontari che caratterizzano l'operato della nostra associazione e che ci auguriamo attivare anche a Piana Crixia. Ci rendiamo perfettamente conto che queste notizie è più utile fornirle in incontri ad hoc o in assemblee in cui possa svilupparsi il massimo della discussione. Pensiamo che per tutte queste cose ci sia tutto il tempo necessario in quanto l'acquisto della struttura è solo il primo passo di un cammino abbastanza lungo prima di avere una struttura funzionante. Se tutto andasse per il meglio la struttura sarebbe pienamente operativa per il 2000. Ribadiamo quindi massima disponibilità dell'associazione «La Loppa» ad intervenire in riunioni la presenza di cittadini interessati ad essere informati per poi esprimere il loro parere sul nostro progetto. Riteniamo estremamente negativo quanto sta avvenendo a Piana con la susseguente diffusione di notizie allarmanti tra gli abitanti comune. Siamo profondamente dispiaciuti, ripetiamo che siamo convinti aver agito in piena correttezza informando l'amministrazione comunale di Piana Crixia.

Angelo Rizzo,
presidente
dell'associazione «La Loppa»,
Adalberto Ricci, coordinatore
dei volontari,
Cairo Montenotte

Scrivere a La Stampa, piazza Marconi 3/6, Savona.

NUMERI UTILI

AMBULANZE [tutta la provincia]

118 Savona Soccorso

GUARDIA MEDICA

Notturna (dalle ore 20 alle ore 8), prefestiva e festiva (dalle ore 14 del sabato alle ore 8 del lunedì):

Savona: n. v. 167.556.688 **(da Varazze a Spotorno).**
Distretto Pietra Ligure: tel. num. ver. 167.556.688 **(da Noli a Borghetto).**
Distretto di Albenga: tel. num. v. 167.556.688 **(da Ceriale a Andora).**
Distretto di Cairo Montenotte a Valbormida: tel. n.v. 167.556.688.

SAVONA

Sono di turno dalle ore 8,30 alle 19,30:
Internazionale, via Paleocapa 61, tel. 019-822.624.
Nuova, via Corsi 4, tel. 019-821.355.
Piemontese, via 77, tel. 820.502.
Il servizio notturno viene garantito 19,30 alle 8,30 dalla farmacia:
Della Ferrara, corso Italia 153, 019-827.202.

Sono inoltre reperibili:
ALASSIO
Sant'Ambrogio, via Vinci 56, tel. 645.184.
Vadino, Via Pieve 24, tel. 555.589.
ALBISSOLA MARINA
Fontana, via Biglati 24,
SUPERIORE
San Nicolò, via Turati 7,
SPIRITO
Comunale, via Europa 33, tel. 971.013.
CARRO MONTENOTTE
Manuelli, via Roma 55, tel. 503.855.
CERIALE
Nari, via Libertà 3, tel.
LIGURIE
Schenone, via Garibaldi 14, tel.
LOANO
Superiore, via Gazzi 12, tel.
MILLESIMO
Seroldi, piazza Italia 45, tel. 585.650.
Monte Ursino, c.so Italia 10, tel. 748.936.
Cisinel, piazza Colombo 1, telefono 745.342.
PIETRA
Finalri, piazza della Basilica, tel.
Comunale, via Roma 55, tel. 887.329.
Gallo, piazza Malocello 36, tel. 972.80.

STATO CIVILE

SAVONA 17 OTTOBRE

NATI. Nessuno.
Nessuno.
Giovanni Bertacchi, anni, Varazze, via Baglietto. Trasporto diretto questa mattina alle 10. Giuseppa Priolo, anni, Savona, via Guidobono. I funerali si svolgeranno questa mattina alle 9 nella chiesa di San Bernardo. Pasqualina Vergellato, 82 anni, Savona, corso Vittorio Veneto. Trasporto diretto questa alle 12.

ATTIVITA' AMMINISTRATIVA. Al collocamento Finale martedì 27 ottobre verrà effettuata la selezione un bidello che verrà assunto tempo indeterminato dal Co- di Borghetto Santo Spirito.

collocamento di Savona mese martedì 20 ottobre sarà possibile l'adesione per il bando aperto Comune di dattilografo a tempo determinato.

Al Collocamento di Finale il 22 ottobre è prevista selezione di autista per Croce Rossa che verrà assunto per sei mesi dalla Cri di Loano.

Sempre al collocamento di Finale il 22 ottobre è in programma la selezione di un autista che verrà impiegato a tempo determinato (due mesi) dal Comune Loano.

DA NON PERDERE

SAVONA

Incontro di musicoterapia

Domani inizio alle 20,45 nella Sala Rossa del Comune di Savona il Circolo degli Inquieti organizza un incontro di introduzione alla musicoterapia titolo «Musica, rito e aspetti terapeutici nella cultura mediterranea». Interverrà Davide Ferrari De Nigris, musicista e direttore del Festival del Mediterraneo. **[p. p.]**

LOANO

Corsi inglese tra i fornelli

Corsi di inglese e cucina, presso il Kursaal di via Roma a Loano, organizzati dal Centro turistico giovanile «Monte Carmelo». Informazioni al numero 019/67.76.080. **[a. r.]**

Amnesty International

La Cooperativa Sirio Amnesty International presentano martedì sera alle 21 una se- di film «per riflettere sulla pena di morte». Appuntamento al bar-ritrovo dell'Aeroporto di Villanova d'Albenga. **[a. r.]**

RASSEGNA

SULLE IDEE PER «VIVERE» IL QUARTIERE

Si conclude stasera al palazzetto dello sport con la danza

L'Oltreletimbro in festa

Esposizioni, spettacoli e cultura

SAVONA. Si concluderà questa sera al palazzetto dello sport di corso Tardy e Benech uno spettacolo di danza la prima edizione di «OltreletimbrOttobre», la manifestazione voluta dalla Terza Circoscrizione e organizzata con il patrocinio del Comune e de La Stampa. Da ieri pomeriggio è aperto lo spazio espositivo nel parco elementari De Amicis in piazza delle Nazioni: venti stand che hanno raccolto centinaia di visitatori. Oggi ultimo giorno con stand aperti dalle 15 molti appuntamenti.

Il primo è per questa mattina nella chiesa di San Giuseppe in piazza Martiri della Libertà con don Silvio Ravera, parroco pr quasi trent'anni nell'Oltreletimbro, dall'immediato dopoguerra agli Anni Settanta. Dopo la messa (ore 9) incontrerà i concittadini di quartiere per un amarcord «a cinquant'anni dalla costruzione della "chiesina" di là del fiume».

Per tutta la giornata, dalle 10 alle 19 l'Ostello della gioventù della Conca Verde (Villa Franceschini) sarà aperto a tutti con visite guidate ai locali, al parco e alle attività ricreative.

Il cuore pulsante della manifestazione sarà anche oggi piazza delle Nazioni. Nel parco tra le scuole elementari e le Ammiraglie proseguirà la fiera espositiva aperta ufficialmente pomeriggio. Una ventina i gazebo e i punti d'incontro che sarà possibile visitare oggi a partire dalle 15.

Ieri mattina sono stati montati i venti gazebo per la zona delle esposizioni

«Una rassegna che si affianca alla festa di Santa Rita per dare agli abitanti dell'Oltreletimbro un punto di socializzazione in più - spiega il presidente della Terza Circoscrizione, Giovanni Burzio -. E' una sperimentazione che abbiamo allestito con il volontariato, coinvolgendo i cittadini e i gruppi che operano nei quartieri. Non si tratta di un ritorno al passato, di rispolverare i Consigli di quartiere, ma forse un modo per far partecipare la gente alla vita della in cui vive e conoscere i problemi.

E gli stand non sono di merci varie, di tipo «educativo» con la partecipazione di Acts, Ata, dell'Itis Ferraris, degli scout Agesci, dell'Auser.

Questa sera sarà uno spettacolo a concludere la rassegna. Di scena al palazzetto dello sport spettacolo di danza modern jazz con gli allievi del Centro Accademico danza di Savona.

[p. p.]

Curiosità

Una visita tra i gazebo

La rassegna in piazza delle Nazioni si è aperta alle 15 e proseguirà anche oggi a cominciare ora. Ieri molta gente ha affollato gli stand e assistito allo spettacolo offerto dai giocolieri e dai truccatori giunti da Villingen-Schwenningen la città gemellata con Savona

SAVONA. Curiosando tra gli stand. La rassegna dell'Oltreletimbro offre decine di spunti di interesse. Il parco si movimenta già al mattino quando si montano i gazebo e si allestiscono le mostre. Non ci si ferma sino alla sera e le novità non mancano. Nasce proprio nello stand dell'Itis Ferraris una nuova associazione: quella che raggrupperà da lunedì gli ex allievi del «Ferraris» e che organizzerà i festeggiamenti del prossimo aprile per i 50 anni dell'Istituto.

Nel punto d'incontro con la Terza Circoscrizione ci sono frittelle, castagne e uva. All'inizio del percorso anche lo stand de La Stampa, poco oltre c'è la possibilità di veder nascere un'opera d'arte con la decorazione e la cottura della ceramica con la tecnica Raku. Ecco poi lo stand degli editori Sabatelli: ci tutti i libri che portano Savona sulla carta stampata, ieri e oggi. Uno studio complesso e organico sui sentieri e i percorsi collinari savonesi è presentato nello stand della cooperativa Tracce.

Proseguiamo. Ecco lo spazio dell'Itis con il progetto Città futura elaborato dagli studenti, le idee del passato sull'utilizzo degli prodotti dalla Piaggio e sperimentari all'aeroporto di Villanova d'Albenga. Gli anziani e le torte della nonna animano lo stand dell'Auser-Filo d'argento, che proprio i locali della Circoscrizione, ha il proprio centro ascolto.

Ci sono molti stand dedicati alla mostra-mercato del fumetto d'epoca e da collezione. Nelle scuole elementari è possibile visitare due mostre: fumetti in epoca fascista e modellini navali. C'è anche un'esposizione del Bonsai Club, i gazebo di Croce Rossa, Vigili del Fuoco, servizi sociali e sindacati e un altro punto da cui con il telescopio si può scrutare il cielo.

Per finire l'Acts che presenta nel stan il progetto del terminal multifunzionale, e poi l'Ata, l'Aism, la Comunità Montana Giovo e l'Associazione bambini di Chernobyl «Martinsicuro».

[p. p.]

GLI APPUNTAMENTI DI OGGI

Dalle 10 alle 19 **Ostello Conca Verde**
«Porte aperte» alla cittadinanza

Ore 15 - **Ostello De Franceschini (Conca Verde)**
incontro sul tema «Il sole e il suo utilizzo» relazione prof. Giampiero Sueita

Ore 15 - **Ostello De Franceschini**
«Il bosco e i suoi problemi» incontro con Michele Costantini

Ore 15 **Parco Scuole De Amicis**
spettacolo giocolieri e truccatori «Stupsis Freunde» di Villingen

Dalle 15 **Scuole Elementari De Amicis**
mostra fumetti d'epoca (1935-1945); mostra modellismo navale antico

Ore 21 **Palazzetto dello Sport**
spettacolo danza modern jazz del Centro Accademico Danza Savona

SANITÀ

Piano sanitario regionale molti gli aspetti positivi

Il Piano regionale e la ristrutturazione degli ospedali della Liguria prevedono notevole valorizzazione della medicina sul territorio mediante l'utilizzo risorse che provengono anche dalla riduzione dei posti letto in acceso. La necessità di maggior coordinamento tra le strutture ospedaliere competenti per territorio ed i medici di medicina generale prevede la possibilità, grazie alle iniziative progettuali della nuova convenzione appena firmata per la medicina generale ligure, di migliorare l'attività professionale dei medici di famiglia.

Ricordiamo i punti principali: la costituzione distretti socio-sanitari; il miglior rapporto fra medici istituendo forme di associazionismo come la medicina di gruppo o le cooperative che prendono la copertura dell'orario giornaliero; l'incentivazione dell'assistenza domiciliare integrata, una sorta di assistenza sociale e sanitaria domicilio effettuata più figure professionali; l'educazione sanitaria del cittadino e la prevenzione oncologica con interventi ambulatoriali di screning.

Un importante aspetto ulteriore della convenzione è la rilevazione annuale, sempre da parte del medico di famiglia, dello stato di salute della popolazione età superiore ai anni. E ancora, l'aumento dell'orario guardia medica che inizierà nei giorni prefestivi alle 10 del mattino. I medici che utilizzano il computer la segretaria saranno agevolati fiscalmente, e si può intravvedere quindi un discorso maggiore occupazione. Il riconoscimento del ruolo per il medico di famiglia come tutor, docente nei confronti del giovane collega che vuole intraprendere la professione di medico di medicina generale, con l'agevolazione per i dottori che lavorano in zone disagiate, sono ulteriori punti di soddisfazione per la categoria e di vantaggio per il cittadino.

Renato

IL CASO

«INDAGATI» IN CORSO»

E ora parlano i titolari dell'agenzia ippica di Alassio sotto inchiesta per frode fiscale

«Vincite fantasma? Solo una leggenda»

Ma la Finanza invia il dossier al pm: altri sviluppi?

ALASSIO. «Ma le sembra logico ciò che è stato detto e scritto senza possibilità replica? Non siamo mica una grande azienda, come è possibile azzardare certe La attività è in contabilità ordinaria. Per ora è tutto da dimostrare, una leggenda metropolitana che dovrà essere verificata dalle autorità competenti. Noi, intanto, approntereremo la nostra difesa». E' questo l'unico commento dei titolari dell'agenzia ippica, Giovanni Ottonello e Rinaldo Mosca, finiti nel mirino della Guardia di finanza per frode fiscale, frode informatica e falsificazione di documenti. Nei guai anche gli altri due soci dell'agenzia e il programmatore che avrebbe alterato i terminali omologati dal ministero delle Finanze.

La posizione del giovane esperto di computer si sarebbe comunque «alleggerita»: in sostanza avrebbe effettuato l'intervento sui terminali dietro una precisa richieste dei titolari. Non sarebbe stato consapevole di commettere un reato.

L'agenzia ippica di Alassio al centro delle indagini della Guardia di Finanza

Rinaldo Mosca, davanti alle telecamere di «Canale 5», ha precisato che, nel corso dell'inchiesta, avrà modo di raccontare la «sua» versione dei fatti, ovviamente molto diversa da quella degli inquirenti. Il comandante della Guardia di Finanza di Albenga, Davide Picciafuochi, da cui dipende la Polizia tributaria di Alassio che ha svolto le indagini, non si discosta dalle poche righe «ufficiali» diffuse dal comando di Savona delle Fiamme Gialle: è cioè la conferma della maxi evasione (cinquanta miliardi) realizzata attraverso l'alterazione del programma informatico dei computer dell'agenzia. La Finanza, coordinata dal pm Alberto Landolfi, si riserva di approfondire ulteriormente le indagini.

Per ora, i reati contestati sono la frode fiscale, la frode informatica e la contraffazione di documenti. E ora scende in campo anche l'Unire che aveva da tempo aperto un'indagine amministrativa sulle agenzie ippiche di Alassio e Finale.

Motivo ufficiale: troppe vincite, rispetto alla media delle altre strutture e da qui l'esigenza di approfondire la vicenda. Poteva anche essere un fatto casuale ma gli amministratori e i tecnici dell'Unire vogliono vederci chiaro, anche per tutelare l'immagine, rispetto ai giocatori, delle agenzie.

La frode, in base alla ricostruzione della Polizia tributaria, sarebbe avvenuta attraverso l'alterazione del «temporizzatore» del computer, quella parte del sistema che interrompe le giocate, non appena iniziano le gare.

Spostando gli orari, era così possibile «inventare» false vincite, in modo da giustificare costi di gestione, abbassando le tasse, in realtà mai avvenute.

Ulteriori accertamenti e perizie tecniche disposte dalla procura Savona avrebbero inoltre permesso alle Fiamme Gialle di accertare la sottrazione al Fisco di incassi effettivamente conseguiti e non contabilizzati per svariati miliardi. L'indagine riguarda anche altre ipotesi di reato, coperte ancora dal massimo riserbo.

In particolare il ruolo di eventuali complici, al corrente del della presunta frode fiscale. Le denunce riguardano reati penali sia di carattere amministrativo. All'orizzonte si profilano multe miliardarie.

Numa

Da Savona alla California con l'aiuto del marito vigile del fuoco

Simona, campionessa tutta d'oro

Ha vinto i mondiali '98 dei cercatori di pepite

SAVONA. Una coppia d'oro. Lei Simona Silvani, 27 anni assistente sociale per anziani. Lui Rocco Bodrato 34 anni vigile del fuoco. Ambedue cercatori d'oro per sport. Un hobby che li ha fatti conoscere e sposare in poco tempo.

Oggi, Simona e Rocco tra le coppie più forti del mondo nella ricerca delle preziose pepite, secondo una tradizione resa celebre dai romanzi di Jack London, dedicati alla leggendaria «corsa dell'oro», avvenuta a fine '800 nel gelido Yukon e in California.

E' di pochi giorni fa infatti, la notizia della conquista del titolo mondiale a squadre da parte di Simona Silvani. Un titolo vinto proprio nel paradiso dei cercatori d'oro: la California, «The golden state», terra promessa di tutti i cercatori. competizione, tenutasi nella città di Coloma erano presenti 27 Paesi ed oltre 500 concorrenti provenienti da tutto il mondo, l'Italia ha conquistato il primo posto assoluto, superando nazioni tradizionalmente forti, gli Stati Uniti, il Canada ed il Messico.

Per Rocco Bodrato esolce il tredicesimo posto. Lontano dal terzo posto assoluto conquistato tre anni fa nelle acque del lago Saint Pardoux in Francia.

«E' uno sport splendido» spiega Bodrato - a diretto contatto con la natura. Per diventare cercatori d'oro non occorre un'attrezzatura costosa, è sufficiente una "batea" per agitare l'acqua e una paletta per scavare nel greto dei fiumi. E poi tanta costanza e fortuna per ottenere risultati di prestigio».

A Ovada, nell'Alessandrino ai confini con la Liguria, ogni anno si tengono raduni lungo i corsi d'acqua zona per i cercatori di pepite.

Michele Costantini

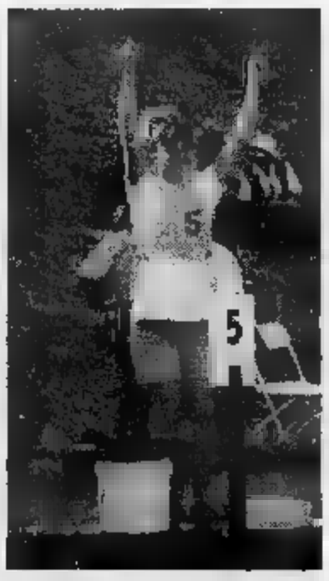

Simona Silvani sul podio dei Mondiali

Nei boschi di Sassello

Anziano fungaiolo disperso

SASSELLO. Era scomparso da casa e si era «rifugiato» nei boschi in cerca funghi. E, ieri mattina, dopo quattro giorni intense ricerche, è stato notato ai margini di boscaglia e riaccompagnato nella sua abitazione. A tenere con il fiato parenti e forze dell'ordine è stato un trentenne residente a Sassello con problemi di carattere psichico. Il giovane uomo uscito casa senza dir nulla e per lughe ore non ha più dato notizie. La famiglia, non vedendolo rientrare, comprensibilmente preoccupata, ha subito presentato denuncia scomparsa ai carabinieri della locale stazione.

Sono così cominciate le ricerche. Poi, ieri, finalmente il ritovamento. Il trentenne, tuttavia, intenzionato a tutti i costi a trovare i funghi, si era premunito, portando con sè abiti, cibo e un coltello. [L. b.]

STUDIO F.H.

Via Torino, 44r - SAVONA

Tel. 0347/47.12.504 • 019/88.44.55

LOCAZIONI OFFERTE

GENOVA
affittasi a studenti/trasferisti ampio appartamento completamente arredato pressi Via 7-8 posti letto. Lire 1.200.000 spese incluse

CARCARE
affittasi appartamento composto da ingresso cucina 3 camere bagno box auto pattinderoga richieste referenze.

SAVONA
affittasi appartamento composto da ingresso cucina sala 2 camere letto bibalconi contratto pattinderoga solo a referenziati Richiesta Lire 800.000

LOCAZIONI COMMERCIALI

affittasi capannoni industriali varie metrature comodi casello autostradale.

affittasi negozi e spazi commerciali varie metrature in zone commerciali di passaggio. Ulteriori informazioni telefoniche.

ALBISOLA SUPERIORE
affittasi magazzino con vetrine 150 mq. in parte soppalcato con piccolo giardino esterno, locale piastrellato comodo al casello autostradale. Informazioni in ufficio.

IMMOBILI VENDITA

SAVONA
piazza vicinanze proponiamo appartamento oltre 90 mq. recentemente ristrutturato composto da ingresso ampio soggiorno con angolo cottura camere letto grande bagno, bibalconi termoautonomo ascensore veramente molto bello, abitabile subito. Prezzo su richiesta.

Via Mignone vendesi appartamento 5° piano composto ingresso cucina camere sala ripostiglio servizi bibalconi posizione angolare. Trattativa riservata.

MALLARE
proponiamo casa su 2 livelli oltre 120 mq. da ultimare con 11.000 mq di terreno posizione soleggiata prezzo interessante.

SAVONA - LOC. CIMAVALLE
disponiamo di terreno 1.800 mq con annesse due costruzioni in legno totalmente condonate. Luce ed acqua disponibili prezzo telefonico.

GIUSVALLA
proponiamo rustico da sistemare libero su 4 lati con terreno vista apertissima vera occasione. prezzo mutuabile.

disponiamo di appartamenti ville rustici in tutte le zone da sistemare o subito abitabili prezzi a partire da Lire 30.000.000

Vendesi piccolo appartamento da ristrutturare posizione centrale buona esposizione richiesta Lire 70.000.000

VALUTAZIONE GRATUITA DEL VOSTRO IMMOBILE SENZA ALCUN IMPEGNO
SIAMO SPECIALIZZATI IN VILLE RUSTICI E LOCAZIONI IMMOBILIARI

RICERCHIAMO IN APPARTAMENTI ED ATTIVITÀ
IN E ABBIAMO AMPIO PARCO CLIENTI

Ma sfuggono alle statistiche Apt arrivi e presenze nelle seconde case

Alberghi, una stagione d'oro

Da gennaio ad agosto i dati sono positivi

ALASSIO. Nei primi otto mesi dell'anno [illegible] sono arrivati negli alberghi e negli appartamenti registrati al REC della Camera [illegible] commercio, in provincia di Savona, quasi 923 mila turisti che hanno soggiornato per [illegible] milioni 109 mila giornate. Nei confronti dello stesso periodo dell'anno scorso si nota un incremento negli arrivi del 2,6 per cento ed un mezzo punto percentuale per quanto riguarda le presenze. Un dato positivo, quindi, che tuttavia lascia aperti molti dubbi, poichè la denuncia delle presenze, dopo l'abolizione dell'imposta di soggiorno, [illegible] è più obbligatoria.

Nel presentare i dati statistici, Giancarlo Garassino, direttore dell'Apt «Riviera delle Palme», avverte: «Questi sono i dati del rilevamento del movimento dei clienti nei soli esercizi ricettivi (alberghieri e complementari) per un totale di 73 mila letti. E' escluso il movimento dei clienti nelle camere, case ed appartamenti in locazione temporanea non iscritti al Registro degli Esercizi Commerciali, nei quali sono disponibili per l'affitto oltre 250 mila letti». In altre parole, non esiste un vero «misuratore» delle stagioni turistiche, poiché ci sono solo generiche indicazioni relative agli alberghi e non delle case in affitto che hanno una ricettività tre volte superiore.

Come fare allora per avere la reale situazione dell'attività economica più importante della nostra provincia [illegible] per controllare un livello minimo di qualità delle camere private?

Il manager Apt Giancarlo Garassino

Attorno [illegible] questo interrogativo si stanno confrontando i soggetti preposti al turismo. Si dovrebbe rendere obbligatoria l'iscrizione al REC per tutti i posti letto offerti alla clientela, [illegible] l'operazione, se imposta, potrebbe vanificarsi a causa delle evasioni. Esiste una soluzione «morbida» che convinca i proprietari delle case in affitto a denunciare le presenze?

Romano Strizioli

Gli albergatori «a scuola»

Ad Alassio corsi di formazione per «fare crescere» l'ospitalità

ALASSIO. «Quando gli alberghi chiudono gli albergatori non vanno in vacanza. Devono aggiornarsi se vogliono restare competitivi»: Enrico Mantellassi, presidente degli albergatori alassini, ne è convinto al punto che, assieme al direttivo dell'associazione, ha organizzato per le prossime settimane una serie [illegible] incontri di aggiornamento professionale per albergatori [illegible] dipendenti del settore alberghiero. «Un calendario di seminari concordato assieme all'Enaip Liguria [illegible] finanziati dalla Comunità europea. Si svolgeranno all'Istituto alberghiero di via Neghelli e daranno agli operatori nuovi strumenti di lavoro», aggiunge Mantellassi.

I corsi [illegible] iniziano domani dalle 14,30. Alessandro Ciglieri, direttore marketing dell'organizzazione turistica «Viaggi del Ventaglio» parlerà de «Il prodotto turistico alberghiero [illegible] Alassio verso il mercato internazionale». Martedì 20 ottobre, sempre alle 14,30, Nicoletta Drago parlerà della «Formazione imprenditori [illegible] personale di contatto». Lunedì 26 ottobre si parlerà invece della «Promozione e commercializzazione del prodotto turistico alassino».

Successivamente seguiranno altri due seminari con date [illegible] da concordare. Si parlerà della formazione per collaboratori del servizio alle camere e dell'Haccp, la [illegible] normativa che riguarda i locali pubblici.

«Ma l'attività degli albergatori [illegible] si ferma certo qui. Il 9 novembre, ad esempio, organizziamo in pullman la visita a "Tecnhotel" che [illegible] si svolgerà a Genova. Ci sarà anche un pranzo di gala per i nostri associati. Il 21 dicembre, infine, al PalAlassio ci sarà la presentazione del nuovo marchio di "Alassio 2000", che sarà il simbolo della città per il prossimo millennio. Ovvio che i nostri associati sono invitati a questa serata storica che ha il compito di imprimere una nuova immagine cittadina per il futuro», conclude Mantellassi. [s. p.]

Andora, salvato dall'intervento degli elicotteristi

Sommozzatore grave dopo una immersione

[illegible] Un sub, a rischio [illegible] embolia, [illegible] stato trasportato in elicottero all'ospedale San Martino di Genova in seguito ad un'immersione che poteva anche essergli fatale. R.B., 36 anni, residente [illegible] Milano si era immerso nel primo pomeriggio di ieri, assieme ad [illegible] gruppo di amici, nel tratto di mare a levante [illegible] Andora (nella [illegible] di Capo Mele) quando ha cominciato ad [illegible] dolori [illegible] formicolii sospetti. Soccorso tempestivamente dai militi della croce bianca di Andora ha raggiunto l'aeroporto di Villanova d'Albenga dove lo aspettava l'elicottero. Le [illegible] condizioni, dopo il trattamento in [illegible] iperbarica, [illegible] sembrano destare preoccupazioni.

L'episodio è successo su Capo Mele, in poco [illegible] di trenta metri [illegible] fondale marino. Ieri pomeriggio R.B. ha indossato la muta e, in compagnia di altri cinque sub era uscito in mare dal porticciolo di Andora a bordo di una barca a vela. Poi si era tuffato, [illegible] fatto altre volte, per fare pesca subacquea. Ad un certo punto dell'immersione però ha cominciato a sentirsi male. Ritornando verso riva, infreddolito, si è [illegible] una doccia calda mentre [illegible] [illegible] malessere si accentuava progressivamente con dolori all'addome [illegible] formicolii.

Del fatto [illegible] stati informati carabinieri e 118 che hanno disposto, in un primo tempo, un trasporto al Santa Corona. Poi, per un sospetto di embolia ed in via precauzionale, è stato chiesto l'intervento dell'elicottero dei vigili del fuoco di Genova, che si [illegible] alzato in volo alle 15,10. Dall'aeroporto di Villanova, dove i militi della Croce bianca di Andora hanno trasportato tempestivamente il sub [illegible] Milano (sempre cosciente durante il tragitto), R.B. ha raggiunto il nosocomio genovese in breve tempo. Il necessario passaggio nella camera iperbarica ha posto fine ad una situazione a rischio.

L'elicottero dei Vigili del fuoco

[illegible] Boero

Una polemica

«L'espianto è illegale»

[illegible] L. La «Lega nazionale contro la predazione di organi» prende posizione contro l'espianto effettuato al Santa Corona su un ungherese arrivato in condizione disperate dopo essersi ferito a Ventimiglia. «La legge impone, obbliga, i sanitari ad informare gli interessati, ovvero la famiglia, prima del prelievo, in modo che possano presentare opposizione. Quindi questo prelievo [illegible] fuori legge», scrive il presidente dell'associazione Nerina Negrello. E aggiunge: «Il magistrato della procura di Sanremo non può annullare la legge e farne una tutta sua per favorire i medici nel procacciamento di organi vitali. Non può autorizzare, contro la legge, una autopsia su persona a cuore battente [illegible] sangue circolante dichiarata in cosiddetta "morte cerebrale", sapendo che [illegible] famiglia [illegible] era stata interpellata». Secondo l'associazione, con sede a Bergamo, dietro agli espianti ci sarebbero business di svariati miliardi ad ogni intervento di prelievo. [s. p.]

Sono stati selezionati dal concorso svoltosi la scorsa primavera a Pietra Ligure

Cento infermieri al Santa Corona

Assunzioni per adeguare l'organico dell'ospedale

[illegible] L. Sono già un centinaio gli infermieri, fra quelli che hanno superato il concorso di primavera, assunti al Santa Corona. La graduatoria aveva «laureato» oltre 500 dei quasi mille candidati. Ora, di volta in volta, sono chiamati a coprire posti vacanti, fine incarichi, pensionamenti [illegible] trasferimenti.

Il ricambio [illegible] infermieri professionali è vertiginoso per le molte richieste di trasferimento. In queste settimane alcuni infermieri da poco tempo in organico [illegible] [illegible] spostati in località più vicine alla loro residenza. «Si tratta di persone che avevano trovato lavoro da noi grazie alla graduatoria ma che [illegible] tornano dalle loro parti, soprattutto al Sud, dove sono [illegible] venute operative altre graduatorie», spiega [illegible] direttore sanitario Andrea Conti. Ad inizio estate l'ospedale aveva distribuito nei vari reparti la dozzina di infermieri in esubero dopo la definitiva chiusura del reparto di reumatologia. E' probabile che entro 12-18 mesi altri 100 infermieri ricevano la chiamata. Si tratta di andare a coprire posti fissi in organico [illegible] non più di assunzioni a termine.

Nella primavera del prossimo anno quasi 30 infermieri dovranno [illegible] assunti per attivare la nuova Unità Spinale (padiglione Fkt). Alcuni infermieri già oggi in organico hanno fatto l'opzione per poter andare [illegible] lavorare in questa moderna Divisione ma qualcuno dovrà prendere il loro posto in reparto. Alcuni infermieri lamentano i carichi di lavoro a cui [illegible] sottoposti in alcuni reparti. A Pietra proseguono anche i corsi per il conseguimento della mini-laurea in scienze infermieristiche. [a. r.]

ALBENGA

Scontro Poste-sindacato

Rottura delle trattative sindacali per la «gravissima situazione del personale nelle agenzie albenganesi». Da alcuni giorni l'Unione generale del lavoro, tramite il proprio segretario Alfio Contarino ha informato i lavoratori delle Poste operanti nel comprensorio albenganese dell'assemblea che si terrà lunedì [illegible] ottobre. Alla base dell'incontro ci sono i «metodi irrazionali [illegible] non omogenei» nella distribuzione [illegible] personale. Si dice: «Vi informiamo che il segretario regionale, durante un incontro con la dirigenza aziendale e in presenza anche del direttore dell'agenzia di coordinamento di Albenga, ha formalmente sospeso le relazioni sindacali. E' giunta l'ora che i vertici dell'azienda capiscano che [illegible] si può eternamente penalizzare il nostro comprensorio. Non solo le unità assunte sono insufficienti, ma sono state trasferite alcune unità verso Savona senza motivazioni oggettive». [m. br.]

NOLI

Denunciato [illegible] piede libero lo «spacciatore» [illegible] banconote

C'è un denunciato [illegible] piede libero, residente nella [illegible] [illegible] Noli, nell'inchiesta sullo spaccio [illegible] banconote false da 100 mila lire scoperto dai carabinieri. Negli ultimi giorni [illegible] state eseguite alcune perquisizioni. [a. r.]

PIETRA L.

Migliorano [illegible] dell'avvelenato per funghi

Sono migliorate le condizioni del sessantaduenne di Pietra Ligure [illegible] cui è stato trapiantato il fegato dopo [illegible] rimasto vittima di un avvelenamento da «amanite phalloides». «Probabilmente è trattato di un tragico errore perchè [illegible] un fungaiolo esperto», dicono gli amici. L'uomo [illegible] ricoverato al San Martino [illegible] Genova. [a. r.]

ALBENGA

Prostituta rapinata in viale dell'Agricoltura

Aggressione a una prostituta in viale dell'Agricoltura ad Albenga. Una nigeriana di [illegible] anni, residente [illegible] Genova, [illegible] stata avvicinata da un giovane che [illegible] ha strappato [illegible] mano la borsa con i soldi e poi è scappato, pare alla guida di una Golf. La straniera ha denunciato l'accaduto ai carabinieri. [m. br.]

ALBENGA

Per i debiti fuori bilancio La Lega replica a Viveri

«Voler far credere che una [illegible] minima parte dei debiti fuori bilancio, per spese ordinate [illegible] sindaci che si sono succeduti dal 1990 ad oggi, non vengano pagati ai creditori, per colpa dell'attuale opposizione, fa ridere i polli». Questa la replica delle sezioni [illegible] Lega Nord a Angelo Viveri. [m. br.]

[illegible]

[illegible] oggi il tennis farà beneficenza

I volontari della Croce bianca [illegible] [illegible] della zona [illegible] da oggi impegnati in un «Torneo giallo» di calcio, organizzato dalla Ats Sporting Club Pinamare con la Croce bianca di Andora per beneficenza. [m. br.]

Domani ad Andora

Nasce un'«Oasi» nel parco foce lungo il Merula

ANDORA. Per la salvaguardia di una [illegible] umida [illegible] importanza regionale moltissimi volontari e gli studenti delle scuole dell'obbligo parteciperanno da oggi alla prima «Settimana dell'oasi» organizzata dall'assessorato all'ambiente alla foce del Merula. L'iniziativa sancirà ufficialmente la nascita dell'oasi.

Domani, martedì e mercoledì dalle 9 alle 12 [illegible] dalle 15 alle 17 i volontari-ambientalisti si dedicheranno alla pulizia dell'area esterna dell'oasi. Giovedì, venerdì [illegible] sabato si svolgerà una gara [illegible] birdwatching che consisterà nella ricerca di vari tipi di uccelli. Si potrà fotografare, fare riprese, disegnare [illegible] descrivere i volatili. «Le settimane successive coinvolgeremo le scuole elementari [illegible] medie di Andora, [illegible] anello e Laigueglia. Domenica prossima alle 16 in sala consiliare presenteremo l'Oasi», ha detto l'assessore Franco Floris. [m. br.]

Polemica a Spotorno

Alla trasferita i genitori una protestano

SPOTORNO. Scatta domani mattina il trasferimento dei 56 bambini dell'asilo comunale di Spotorno in una struttura privata (Stella Maris). Malgrado le proteste di molti genitori sarà applicata l'ordinanza del sindaco Ravera per lo sgombero. La decisione è stata presa dal Comune «per motivi di sicurezza» perchè nei prossimi 10-15 giorni sarà demolito, da privati, il vecchio edificio scolastico di via Berninzoni attiguo all'asilo.

Protestano i genitori: «Certi lavori potevano essere programmati durante le vacanze. Per gli interessi di un privato si prevaricano i diritti di 56 famiglie. Oltre a [illegible] a repentaglio il buon esito dell'anno scolastico di bambini dai tre ai cinque anni, [illegible] ricordato che vi [illegible] ancora 38 bambini in attesa [illegible] [illegible] terza sezione [illegible] di un locale dove svolgere attività scolastica». Lettere e riunioni non hanno dato risultati. [a. r.]

I nuovi indici edilizi

Lo sviluppo di Laigueglia è nel «Puc»

LAIGUEGLIA. Si è svolto venerdì sera, nel salone delle opere parrocchiali, un incontro tra il sindaco, le [illegible] categoria, un gruppo di cittadini ed alcuni tecnici-progettisti. Lo scopo era quello di illustrare il nuovo Piano urbanistico comunale. Lo strumento urbanistico generale, secondo la nuova legge regionale, è stato infatti [illegible] visionato» da Prg a Puc appunto. «Si tratta del passaggio dagli indici e dai vecchi schemi della precedente [illegible] ad una divisione in zone, distretti e ambiti», ha spiegato il sindaco Silvano Montaldo. Verranno indicate, per esempio, zone «di conservazione», «fortemente urbanizzate» oppure di «recupero». Nella discussione [illegible] stato affrontato il probabile, futuro assetto cittadino alla luce della modifica regionale. La maggior parte delle possibilità ruota attorno allo spostamento della ferrovia [illegible] monte. [m. br.]

GARLENDA

Il Castello

Comune Pro Loco

Parco Villafranca

18 Ottobre

Dalle ore 11 alle ore 19

CASTAGNE E POLENTA

GASTRONOMIA TIPICA

Polenta e cinghiale, polenta ai funghi, panfritto, frittelle di mele, caldarroste [illegible] castagnaccio, torta ai pinoli

Ore 16 pomeriggio Danzante con l'Orchestra

LAURA FIORI

Velasquez [illegible]

Vieni con noi:

[illegible] WEEK-END: LISBONA O LONDRA
VOLO + HOTEL 3 giorni/2 notti B+B
Da Lit.: 565.000 - Euro: 290,00. + Tasse aeroporto

[illegible]
VOLO + HOTEL 4 STELLE 8 giorni/7notti
PENSIONE COMPLETA + [illegible] INCLUSE
Da Lit.: 990.000 - Euro: 508,20

CROCIERA [illegible] CAPODANNO 7 notti/8 giorni
GENOVA-BARCELLONA-BALEARI-TUNISI-MALTA
Da Lit.: 1.150.000 - Euro: 590,35 + Tasse Portuali

[illegible] SUBITO, POSTI LIMITATI!
INFORMAZIONI E PRENOTAZIONI:
Via Mazzini 28, ang. P.zza Staz. F.S. - Finale L.
TEL.: 019/681099 - 019/681986

La Stampa 1997 in CD-ROM.

tutto LA STAMPA Compact

1678 - 02005

Viaggio nei Comuni [redacted] pochi mesi dalle consultazioni del prossimo anno

Elezioni '99, i sindaci titubanti

Nessuno ha ancora deciso la ricandidatura

CARCARE. A sei mesi dalle elezioni amministrative, la situazione politica in vista delle prossime consultazioni in Val Bormida è ancora nebulosa. Nessuno dei sindaci, infatti, al[redacted] ufficialmente ha dichiarato [redacted] intende fare, [redacted] ricandidarsi o abbandonare la poltrona di primo cittadino.

Franco Delfino, alla guida dell'amministrazione comunale [redacted] Carcare dalle ultime elezioni, dopo le legislature di Paolo Tealdi, per ora, afferma di non [redacted] deciso nulla. Dice: «E' troppo presto per poter anticipare quello che avverrà in paese. Non abbiamo ancora fatto [redacted] riunione, pertanto è assolutamente prematuro annunciare [redacted] mia eventuale ricandidatura».

Insomma, ancora incerto [redacted] quadro politico-amministrativo che attende Carcare [redacted] prossima primavera, quando gli elettori saranno chiamati ad esprimere una preferenza per la lista che dovrà guidare il paese per altri quattro anni.

Analoga situazione anche [redacted] Millesimo. Il sindaco, Michele Boffa, di[redacted] che, [redacted] tutt'oggi, non vi [redacted] indicazioni [redacted] alcun genere. L'unica certezza è che «si tenterà di presentare [redacted] lista di centro-sinistra, sul mod[redacted] di quella attuale, per portare avanti ciò che è stato fatto sino a questo momento».

Spiega Boffa: «Non so se sarò io a capeggiarla, ma ciò che pre[redacted] alla giunta è di pote fare in modo che i programmi elaborati e in parte attuati possano venire conclusi». Rimangono, insomma, da scegliere i nominativi degli «aspiranti» consiglieri e assessori e indicare quello del capolista, [redacted] non vi è dubbio che si punterà sulla continuità.

Nulla di certo, neppure, sul fronte dell'opposizione che, in occasione delle precedenti elezioni, era stata letteralmente sbaragliata, senza possiblità di appello.

Contatti ufficiosi, invece, per Sergio Gamba, sindaco di Cengio. Spiega: «Ho avuto una serie di incontri con schieramenti diversi, [redacted] per ora non vi è nulla di concreto». Prosegue Gamba: «Si deciderà il da farsi nei prossimi mesi anche perchè, sino ad ora, è tutto allo stato embrionale».

Tuttavia, voci [redacted] corridoio, non escludono che il sindaco si ricandidi. Lui, nella [redacted] politico-amministrativa del paese, [redacted] in «prima linea» da lunghi anni, prima [redacted] sindaco, poi [redacted] consigliere della minoranza e [redacted] nuovamente in qualità di primo cittadino.

Una presenza costante che, [redacted] ogni probabilità, rimarrà tale anche fra sei mesi. Nulla di fatto, almeno a quanto è dato sapere, per il numero e i candidati delle liste che dovranno confrontarsi con lo schieramento uscente.

Orizzonti per nulla definiti, inoltre, a Cosseria. [redacted] sindaco, Cristina Guarise che, alle passate [redacted] elezioni debuttò nella vita amministrativa [redacted] piccolo paese dell'alta Val Bormida. Afferma: «Non ho [redacted] deciso se ricandidarmi oppure no. Prima è necessario avere una [redacted] di confronti e incontri. Solamente allora, valuteremo quali decisioni adottare».

Per la Val Bormida, dunque, come emerge da questa prima «consultazione» relativa [redacted] quattro paesi, la situazione in vista delle prossime amministrative è [redacted] in alto [redacted]. L'unico paese che potrà stare a guardare è Altare, che [redacted] partecipare alle elezioni.

[redacted] Barlocco

Franco Delfino e Michele Boffa rispettivamente sindaci di Carcare e Millesimo

Emergenza idrica, ieri un incontro tra primi cittadini

Acqua, adesso Cengio cerca nuovi alleati

CENGIO. Incontro, ieri mattina, [redacted] i sindaci dei Comuni [redacted] Cengio, Millesimo [redacted] Roccavignale sulla questione idrica che da tempo sta attanagliando il paese.

Spiega il sindaco, Sergio Gamba: «Si è trattato di una riunione interlocutoria per tentare di risolvere, in maniera congiunta, un problema che in futuro potrebbe riguardare non solamente Cengio, ma anche altri paesi della zona». Aggiunge: «Con Millesimo e Roccavignale stiamo tentando di costituire un organismo [redacted] possa sostituire il Consorzio tra i tre Comuni che, per legge, è stato sciolto». Conclude Gamba: «Il nostro obiettivo [redacted] quello di arrivare ad [redacted] soluzione definitva della questione dell'approvvigionamento idrico».

In attesa, intanto, proseguono le operazioni di trivellazio[redacted] in località Laione, a Rocchetta, dove sono state individuate nuove sorgenti. Ma, [redacted] me ha più volte ricordato il sindaco, si tratta di un intervento che non potrà avere effetti immediati. Analogo piano di intevento, inoltre, è previsto anche a Vignali, zona al confine con il [redacted] di Millesimo.

Nel frattempo, continua a ri[redacted] in vigore l'ordinanza [redacted] cui si vieta l'utilizzo dell'acqua per scopi non domestici. Revocata, invece, quella relativa all'uso, previa bollitura. Le ultime analisi effettuate dall'Asl, infatti, hanno confermato che l'acqua è nuovamente potabile. Insomma, si tenta con ogni mezzo di «tamponare» l'ormai annosa emergenza che da lunghi mesi vede i residenti [redacted] alcune [redacted] del paese alle prese con i rubinetti [redacted] secco. Per loro l'unica soluzione è quella dei rifornimenti idrici attraverso le autobotti dei vigili del fuoco. [l. b.]

NOTIZIE FLASH

CAIRO M.

Assemblea in Bi[redacted] sul «[redacted] Paleta»

Assemblea aperta a tutti i cittadini, domani, alle 20 e 30, pres[redacted] la Biblioteca civica di via Barrili, del «Comitato civico per i carcaresi» contro l'utilizzo dell'area della Paleta come centro di smistamento e lavorazione dei rifiuti solidi urbani. I promotori del Comitato, circa una trentina, chiedono, fra l'altro, che nella delibera del Consiglio Comunale con la quale si è approvata la scelta della Paleta, venga aggiunto ufficialmente come tale decisione venga contestata dalla maggioranza dei carcaresi. Non si escludono altre forme di protesta.

CENGIO

Il centralino della Rossa preso di mira dai vandali

Teppisti telefonici prendono [redacted] mira il 118 con falsi allarmi. Per il terzo sabato consecutivo la Croce Rossa Cengio è stata chiamata, tramite il 118, ad intervenire per incidenti che non esistevano. Una pratica irresponsabile della quale sono stati informati i carabinieri che hanno aperto un'indagine.

CAIRO M.

Una settimana «calda» per il futuro delle Funivie

Sarà una settimana fondamentale per le Funivie [redacted] per il progetto relativo allo spostamento alla darsena Alti Fondali. Ieri scadevano infatti i termini per la consegna, da parte della Commissione regionale, della Valutazione di Impatto Ambientale, mentre è stata posticipata dal 15 al 21 l'approvazione del progetto da parte del Consiglio superiore dei Lavori pubblici. Inoltre dovrebbe essere ormai imminente la delibera del Cipe sul finanziamento pubblico su base quadriennale. [m. ca.]

«La chiusura dello scalo merci rappresenta una soluzione stravagante»

Ferrovia, Cairo difende Altare

Il sindaco Belfiore solidale con la collega Brondi

[redacted]ARE. Ipotesi di chiusura dello scalo merci di Altare: il sindaco, Idalda Brondi, chiederà lunedì un colloquio con l'assessore regionale ai Trasporti, Mazzarello affinchè anche la Regione, così come la Provincia, [redacted] attivino con le Ferrovie per scongiurare «una soluzione che avrebbe una pesantissima ricaduta sulle vetrerie altaresi e su tutta la rete stradale della Val Bormida». E che il discorso riguardi tutto il comprensorio lo sottolinea anche il sindaco di Cairo, Franca Belfiore, assicurando che «il Comune di Cairo appoggerà tutte le iniziative che [redacted] Comune di Altare vorrà promuovere affinchè le Ferrovie rivalutino l'ipotesi».

La Belfiore, inoltre, parla di «perplessità per comportamento "stravagante" [redacted] Ferrovie, che hanno deciso [redacted] provvedimento, anche [redacted] si spera solo temporraneo, [redacted] un atto unilaterale». [redacted] la [redacted] critica la muove l'assessore comunale all'Industria di Cairo, Barbieri, che rimarca come «anche l'aver organizzato una riunione solo con le aziende interessate, senza coinvolgere gli enti locali, è un comportamento [redacted] dir poco discutibile».

Perplessità anche da parte del coordinatore provinciale di Forza Italia, Oliva, «sia per un provvedimento gravissimo, che danneggia [redacted] realtà produttive di Altare [redacted] potrebbe [redacted] ricadute indirette anche in altri settori, sia per il modo con cui la vicenda è stata gestita». [m. ca.]

Il sindaco di Cairo, Franca Belfiore

Progetto al Patetta

Polo tecnologico per rilanciare l'occupazione

CAIRO M. Il consigliere regionale Arturo Ivaldi, nonchè preside titolare in aspettativa dell'istituto Patetta, interviene sul progetto di Polo tecnologico cairese, definendo «ottimo il lavoro svolto dal distretto [redacted] Cairo, sia per quanto riguarda la scuola dell'obbligo, sia quella superiore». Secondo Ivaldi, infatti, «il progetto di polo tecnologico risponde puntualmente sia alle esigen[redacted] del territorio, sia all'ottica sottolineata dalla giunta regionale, mantenendo l'unità nell'istituzione scolastica con una pluralità di indirizzi e di formazione sullo stesso territorio». Inoltre, [redacted] polo, «si garantisce stabilità, scongiurando ogni ipotesi di ventilate chiusure delle sezioni periferiche». [m. ca.]

Piatti tipici e ottimo vino

Al bar «Lunico» la cucina tipica di Chiara e Claudio

CAIRO M. Prelibatezze nostrane, a mezzogiorno, al bar «Lunico» di corso Martiri della Libertà, a Cairo.

Nel locale gestito da Chiara Petrini, con l'aiuto del padre Claudio, [redacted] che [redacted] pranzo funziona anche come tavola calda, ecco la possibilità di fumanti scorpacciate con pasta e fagioli [redacted] trippe innaffiate da ottimo vino. Un menù non dedicato ai palati aristocratici dei fanatici della «nouvelle cuisine», quanto, piuttosto, [redacted] sottolinea il «burbero» cuoco, «indirizzato agli amanti [redacted] cibo genuino e semplice, quello di [redacted] volta, dei contadini, senza dimenticare le esigenze di tempo di chi ha i minuti contati per [redacted] pausa pranzo prima di riprendere il lavoro». [m. ca.]

Mercati d'antiquariato a Varazze e Noli. Mostra di Sanfilippo a Finale

Le castagne sono protagoniste

I caldarrostai oggi si sfidano a Calizzano

Domenica all'insegna delle feste delle castagne nel Savonese [redacted] a Calizzano (dove ci sarà la gara internazionale di caldarrostai), Mallare, Pallare, Cengio, Dego, Cosseria, Loano, Boissano, Garlenda, Nasino. Antiquariato nel centro cittadino a Varazze [redacted] Noli. A Finale inaugura l'importante mostra [redacted] Antonio Sanfilippo. Questi gli altri appuntamenti di oggi.

[redacted] Mercatino dell'antiquariato nel rione di San Nazario.

[redacted] M. Si conclude oggi la Collettiva di pittori genovesi al Centro d'Arte Balestrini. Personale di Veronesi «Appunti di viaggio» alla Osemont si[redacted] fine mese.

[redacted] Castagnata tradizionale in località Isole: dalle 14 caldarroste [redacted] frittelle, alle 21 serata danzante con «I Festival».

[redacted] «Festa d'Autunno» con il «Campionato internazionale delle caldarroste» a partire dalle 14. Per tutta la giornata castagne, dolci, vin brulè ed altro, musica con i Sixties boys, animazione per i più piccoli con mangiafuoco e giocolieri.

[redacted] In località Sant'Ermete caldarroste ed altre specialità e musica, dalle 14 alle 19.

[redacted] Dalle 14,30 nella [redacted] degli impianti sportivi castagnata organizzata dalla Pro loco. Fra le specialità gastronomiche anche i «lisotti della nonna».

[redacted] Musica, [redacted] e caldarroste nel pomeriggio in centro paese (si replica il [redacted] ottobre).

COSSERIA. Gran castagnata di fi[redacted] stagione presso gli stand dell'area sportiva.

[redacted] Alla Galleria Commerciale mostra dei trompe d'oeil delle [redacted] Ida Nicolucci e Renza Belviso, alle 15,30 spettacolo [redacted] il clown Tripù e alle 18 aperitivo musicale con le melodie di Michela La Fauci all'arpa.

[redacted] Mostra sociale al Circolo fotografico Savonese, dalle 16 alle 19, nell'atrio di palazzo Sisto IV. Personale dell'artista Dana nella saletta esposizioni del Filmstudio di piazza Diaz. «Autunno a tavola» al ristorante Trentadue.

[redacted] Si conclude oggi, al palazzetto dello sport, la fiera del cucciolo. Orario dalle 10 alle 23.

[redacted] Mercatino dell'antiquariato [redacted] decine di bancarelle proveniente da ogni parte del nord Italia nelle vie [redacted] nelle piazze del centro storico.

FINALE L. «Salendo dal mare» è il titolo della mostra di fotografie di Gianni Calcagno in [redacted] presso i Chiostri di Santa Caterina, oratorio De' Disciplinanti. La mostra a cura dell'Aics gruppo «Alta Montagna» è visitabile dalle 10 alle 12 e dalle 16 alle 20. Caccia al tesoro naturalistica nell'entroterra, organizzata dalla Comunità montana e dalla coop Tracce. Partenze dalle 8 alle 13. Alla galleria «Valente» inaugura questa mattina una retrospettiva su Antonio Sanfilippo, pittore che «in punta di piedi», ha attraversato gli ultimi 50 anni dell'evoluzione pittorica. La mostra resta aperta sino al 10 dicembre [redacted] orario dalle 10 alle 13 e dalle 16 alle 20.

[redacted] Festa della castagne nei pressi del rifugio di Cian de Bosse a cura del Cai.

[redacted] Castagne con altri assaggi gastronomici dal pomeriggio in piazza Molle.

[redacted] Collettiva d'arte moderna con opere di Schifano, Warhol, Mc Dermott, Scanavino e altri alla galleria d'Arte Ristori di via dei Mille.

[redacted] «Passo dopo passo una valigia di libri per crescere», novità editoriali per i ra[redacted] al centro sociale.

NASINO. «Gran Castagnata» dalle 12 con specialità alla griglia, panizza ed altro, musica e balli con «Francesca [redacted] i Top Secret».

[redacted] Castagnata, nel pomeriggio, al parco di villa Franca. [a. r.]

Mercatini d'antiquariato e castagnate per la domenica

[redacted]

Pietra, studenti in discoteca

Ballo dal vivo al Gilda e al Patio
Liscio e revival a Loano e Pietra

Liscio-revival [redacted] orchestra a El Patio [redacted] Finalpia, al Saitta e al Manhattan Inn di Loano, [redacted] Le Chat [redacted] Savona e al Salone di Cengio, al Timone di Andora, musica live al Gilda di Varazze, studenti in discoteca a Pietra. Questa la notte.

[redacted] Musica dal vivo (revival e liscio) al Gilda.

CELLE L. Spazio musica al Bolero e al Charlie Max.

ALBISSOLA M. Ritrovi al Porky's e al bar Testa.

[redacted] Ritrovo al The Killer con la musica live.

CENGIO. Orchestra «I Festival» al Salone delle feste.

[redacted] Musica con Marco Zoccheddu (tastiere e voce) al Pirata. Orchestra «I Leader» [redacted] Le Chat (aperto pomeriggio e sera). Ritrovo alla Boutique della birra.

[redacted]. Ritrovo e lap dance al Sinte Galeshka.

[redacted] L. Ritrovi al Crazy Bull [redacted] al Dau Baci.

[redacted] L. Discobar al Baquito. «Mese delle orchestre» per il revival a El Patio con il gruppo di 12 elementi di «Emilio Zilioli». Pub St. Patrick Inn. Ritrovo al Trocadero.

[redacted] L. Appuntamento in discoteca per studenti nel pomeriggio all'ex Batida-Flora. Lap dance [redacted] musica con Ivan dj al Sosta Pub. Piano bar [redacted] Enrico Bianchi all'Airone. Discobar In e Out. Revival al Malibù.

TOIRANO. Ritrovi [redacted] La Piazza Pub e al Blade Runner.

LOANO. Karaoke al Poseidon. Revival [redacted] liscio al Saitta. Si balla pomeriggio e [redacted] al dancing Manhattan Inn (orchestra Fulvia e Bruno).

[redacted] Ritrovi alla Piazzetta degli Artisti, al Jhon Smith Pub, al Pulp, al Bank Rock Caffè e alla Città Vecchia.

[redacted] Musica al Boccaccio Club, al Cabaret alla Mezzaluna. Ritrovi al Mamma Mia, ai Magazzini dell'Olio, da Spotty.

[redacted] Orchestra «Mocambo» al dancing Timone. Ritrovo all'«Oktoberfest» della Casa del Priore [redacted] al Bit Below. [a. r.]

ALLA [redacted]

Da Borgio a Honk Kong con tartufi e Barolo

BORGIO V.

DA Borgio Verezzi ad Honk Kong [redacted] rappresentare le capacità del «Made in Italy» gastonomico. Paolo Alberelli, chef-patron del ristorante «Doc» è stato chiamato proprio ad Honk Kong per l'an[redacted] manifestazione del barolo e de[redacted]tartufo.

L'evento [redacted] previsto in quattro serate (saranno presenti circa [redacted] persone) in [redacted] dei più prestigiosi hotel del mondo. Alberelli sarà chiamato [redacted] realizzare [redacted] trentina di ricette personali [redacted] creative a base di pesce, carne, verdure. Tutti i piatti saranno aromatizzati [redacted] il tubero d'oro di Al[redacted]

Il tartufo e il vino barolo [redacted] fra i due prodotti più rappresentativi della gastronomia e della produzione agroalimentare d'Italia. Non a caso sono due tra i prodotti più ricercati [redacted] rinomati della cucina italiana.

Fra le ricette [redacted] sono le lasagne di pasta [redacted] moscato con anatra muta e tartufo, torta di tonno fresco marinato con arancia, insalatine croccanti e tartufo, infine sovrana di galletto in salsa tartara con flan di legumi papavero [redacted] miele. Ci sarà naturalmente il barolo di sette annate diverse.

Alla preparazione dei piatti collaborerà anche Cinzia Mattioli, moglie di Paolo Alberelli, presidentessa ligure dell'associazione nazionale «Le donne del vino» e delegata dei sommeliers per la provincia di Savona. Cinzia e Paolo sono tra i più rinomati ristoratori della Liguria con il loro «Doc» ambientato in una splendida villa circondata da un parco centenario.

Per [redacted] coppia [redacted] primo incontro [redacted] l'estremo Oriente. Lo [redacted] anno il ristorante di Borgio aveva ospitato un gruppo di studenti di una scuola alberghiera giapponese. La delegazione era stata qualche giorno nel locale dove, sotto la guida di Cinzia e Paolo, avevano imparato i segreti della cucina mediterranea e l'abbinamento con i vini. [a. r.]

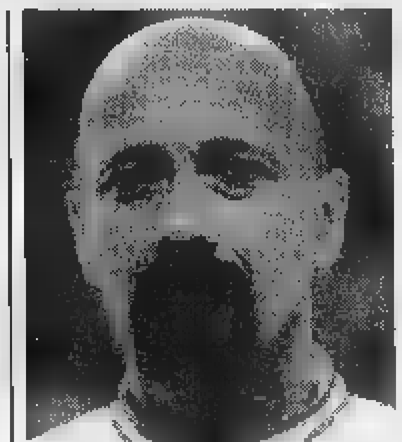

Lo chef Paolo Alberelli

A Varazze figuranti e la poesia di Benvenuto

Serata medievale all'Hamburger Boy

VARAZZE. La moda delle rievocazioni medievali contagia anche i locali notturni. Nessun corteo o sfilata, [redacted] una serata comunque all'insegna dei costumi d'epoca, della musica rinascimentale [redacted] della poesia romantica. Il tutto in [redacted] ambien[redacted] risulterà di fatto trasformato completamente.

L'appuntamento è per questa sera, a partire dalle ore 22, all'Hamburger Boy, il locale sulla passeggiata a mare di Varazze che per una [redacted] metterà da parte avvenenti cubiste, musi[redacted] giovane, luci moderne [redacted] quant'altro, per tuffarsi nel mondo medievale.

Si tratta del secondo esperimento in poche settimane di organizzare una serata medievale in un locale moderno. Era già accaduto, con gli stessi protagonisti, al Bolero di Celle. Un notevole successo. Stavolta si va a Varazze.

Il cast della serata sarà composto dagli armigeri in costume appartenenti al Centro studi Rievocazioni storiche «A Storia» di Savona. Ci sarà poi l'accompagnamento di musiche soft rinascimentali in sottofondo. Uno degli appuntamenti più attesi è quello con le poesie del Trovator Cortese Fausto Benvenuto. Ci sarà anche la cartomante [redacted] ago, Tilde. Ingresso libero. [p. p.]

Costumi medievali a Varazze

Alle 16,30 al Chiabrera parte la stagione sinfonica. Yerokhin al posto della Kogan

Cambia il solista, resta Rachmaninov

L'orchestra filarmonica russa inaugura la stagione

SAVONA. Cambia il solista ma resta il grande Rachmaninov. Questo pomeriggio alle 16,30 l'Orchestra filarmonica russa inaugurerà la stagione del Chiabrera con il celebre concerto numero [redacted] di Rachmaninov, [redacted] famoso [redacted] film «Shine».

La novità dell'ultima [redacted] è rappresentata dalla sostituzione del solista. Nina Kogan ha lasciato il posto [redacted] Serghej Yerokhin. [redacted] motivo di interesse per gli appassionati di musica savonesi consiste nella prima esecuzione del concerto numero 3 di Rachmaninov. Un'opera di grande respiro che venne composta in occasione del primo giro di concerti effettuato dall'autore geli Stati Uniti. Il desiderio di imporsi come compositore [redacted] pianista spinse Rachmaninov a cercare [redacted] superare se stesso con un'esibizione stupefacente. L'industria cinematografica ha di recente costruito un [redacted] su questo concerto di Rachmaninov. Il film «Shine» racconta la storia di un pianista dalla carriera promettente distrutta da una crisi [redacted] nervi. Grazie a questo film il concerto numero [redacted] andato a ruba, ottenendo una seconda consacrazione dopo il successo ottenuto a New York nel 1909. Oltre [redacted] Rachmaninov il programma prevede «la marcia solenne per l'incoronazione» in re maggiore di Cajkovskij, composta quando salì al trono lo [redacted] Alessandro III nel 1883. Chiuderà «Petruska», il celebre balletto di Stravinskij scritto in collaborazione [redacted] lo scenografo Benois.

L'Orchestra sinfonica della filarmonica russa è stata invece fondata nel 1995 da Aleksandr Vedernikov che la dirigerà anche questo pomeriggio al Chiabrera. In questa formazione sono stati raccolti i migliori elementi delle orchestre russe. Il repertorio della Filarmonica spazia dai compositori russi a quelli occidentali compresi i contemporanei.

Questo il primo appuntamento di una stagione che prevede una grande varietà, con quattro concerti orchestrali, due ensemble [redacted] musica barocca, [redacted] di musica da camera, due concerti-spettacolo [redacted] teatro musicale, un concerto di musica jazz e un recital di organo in cattedrale. Oltre all'apertura a linguaggi espressivi diversi dalla musica classica, la programmazione offre quest'anno prime esecuzioni che per i musicofili savonesi costituiscono un'attrattiva in più. Anche l'Orchestra sinfonica di Savona sarà chiamata a un impegno gravoso, [redacted] l'esecuzione della Nona sinfonia di Beetho[redacted] ma anche delle musiche di Nino Rota. [e. b.]

[redacted]

Concerto in Duomo

Il Coro polifonico «Nostra Signora di Misericordia» di Savona darà il via questa [redacted] una serie di concerti per il Giubileo del 2000. Primo appuntamento alle 21 nella Cappella Sistina di Savona (chiostro del duomo». Il repertorio sarà esclusivamente dedicato alla musica sacra. Il coro polifonico savonese, diretto da Sergio Militello, eseguirà stasera undici brani. «In cammino [redacted] il Giubileo» [redacted] il tema conduttore dei prossimi concerti. «Le composizioni eseguite dal coro, frutto della fede di ciascun popolo, vengono attinte da diverse epoche e repertori internazionali perché il divino sembra sempre, [redacted] ogni luogo, chiedere [redacted] "voce"», dice il direttore del coro. L'ensemble polifonico è stato costituito nel maggio del '94 al Santuario della Madonna della Misericordia ed è attualmente composto da 57 cantori (voci miste). Notevole anche l'impegno concertistico in tutta Italia. [p. p.]

STASERA AL CINEMA

[redacted]

CHIABRERA. **Concerto dell'Orchestra filarmonica russa.** Ore 16,30. Lire 32.000.

ASTOR. Tel. 854.527. **Delitto perfetto.** Or.: 15,45; 18; 20,15; 22,30. Lire 12.000; 8000; [redacted].

[redacted] 1. Tel. 019-825.714. **The Truman Show.** Orario: 15,45; 18; 20,15; 22,30. Lire 12.000; [redacted].

DIANA 2. Tel. 019-825.714. **[redacted] giorni [redacted] notti.** Or.: 15,45; 18; 20,15; 22,30. Lire 12.000; [redacted] 7000.

[redacted] 3. Tel. 019-825.714. **Il signor [redacted].** Orario: 15,45; [redacted]; 20,15; 22,30. Lire 12.000; 8000; 7000.

ELDORADO. **Gallo [redacted].** Or.: 15,45; 18; 20,15; 22,30. L. 12.000; 8000; 7000.

JOLLY. Tel. 019-850.570. **Film e luci rosse.** Orario. 15; 22,30. Lire 10.000; 7000; 5000.

FILMSTUDIO. Tel. 019-838.63.22. **Conver[redacted] private.** [redacted]: 15,30; 17,30; 20,30; 22,30. Lire 8000; 7000; 5000.

SALESIANI. **[redacted] topolino [redacted]** [redacted] Ore 15. L. 8000; 6000.

[redacted]

[redacted] Tel. 0182-640.263. **[redacted] pazzi per Mary.** [redacted]: 20,30; 22,30; nei festivi anche spettacoli alle 16,30; 18,30. [redacted] 10.000; 6000; 5000.

[redacted] 0182-640.427. **[redacted] cedrone.** Orario: 20,30; 22,30; nei prefestivi e festivi [redacted] spett. alle 16,30; 18,30. Lire 10.000; 6000; 5000.

[redacted]

AMBRA. Tel. 0182-51.419. **Small Soldiers.** Or.: 20,30; 22,30; nei festivi anche spettacoli alle ore 16,30; 18,30. Lire 10.000; [redacted]; 5000.

ASTOR. Tel. 0182-50.997. **Il signor Quindicipalle.** Or.: 20,30; 22,30; nei prefestivi e festivi anche spett. alle 16,30; 18,30. Lire [redacted].

[redacted]

TEATRO [redacted] OGGI RIPOSO.

[redacted]

ABBA. Tel. 019.504.234. **Gal[redacted].** Orario: [redacted]; [redacted]. Lire [redacted]; 6000.

[redacted]

ONDINA. Tel. 019-692.910. **[redacted] cedrone.** Or.: 16; 18; 20,30; 22,30. Lire 10.000; [redacted].

[redacted]

[redacted] Tel. 019-669.961. **L'uomo che [redacted] cavalli.** Or.: 16,30; 19,30; 22,30. Lire 10.000; [redacted].

[redacted]

[redacted] **L'incantesimo del lago** [redacted] Ore 21. Lire 10.000; 5000.

[redacted]

TEATRO [redacted] RIPOSO.

[redacted]

VERDI 1. Tel. 019-97.249. **[redacted] cedrone.** Or.: 20,40; 22,40 (fest. e prefest. spett. ore 15,10; 17; 18,50). [redacted] 12.000; 8000.

[redacted] 2. Tel. 019-97.249. **[redacted] Soldiers.** Or.: 20,30; 22,40. (fest. e prefest. spett. anche ore 15,30; 17,30). Lire 12.000; 8000.

[redacted]

[redacted]

CAVOUR. Tel. 0183-61.978. Prenotazioni [redacted] **Madame Butterfly.** Inf. 0183-619.78.

[redacted]. Tel. 0183-63.871. **[redacted] soldiers.** Or.: 16; ult. 22,30. Lire 10.000; rid. [redacted].

[redacted]. 0183-293.620. **Gallo cedrone.** [redacted]: 15; ult. 22,30. Lire 10.000; 7000.

[redacted]. Tel. 0183-292.745. **[redacted] magica.** Or.: 16; ult. 22,30. L. 10.000; 7000.

[redacted]

DIANESE. Tel. 0183-495.930. **[redacted]** Or.: 15,30; [redacted] 22,40. Lire 10.000; rid. 7000.

[redacted]

CAPITOL. Tel. 0184-43.440. **Godzilla.** Or.: 15; ult. 21,15.

[redacted]

OLIMPIA. Tel. 0184-261.955. **[redacted] città de[redacted].** Or.: 14,30; ult. 22,30.

GENOVA

[redacted]

Carlo Felice: Concerto sinfonico. Direttore Daniel Oren. Violinista K. Tannenbaum. Ore [redacted].

Politeama Genovese (Tel. 010 839.3589): Riposo. [redacted]ni I Cavalli Marci in Pretesto: Ottantanove ottobre, scene di R. Rebaudengo e M. Torre. Ore 21,30, posto unico 20.000.

[redacted] **(Teatro della Corte)** (Tel. 010 534.22.00): Il ventaglio di Lady Windermere di O. Wilde, regia M. Sciaccaluga con A. Jonasson, S. Romano, L. Nardi, G. Piaz, M. Pannelli, M. Sciaccaluga. Ore 16. Prezzi 43.000, 30.000.

Teatro Stabile - Sala Duse (Tel. 010 534.22.00): Riposo. Pren. per Un'indimenticabile serata di A. Campanile con P. Degli Esposti. Regia A. Calenda. L. 43.000; 30.000.

Teatro della tosse alla Fiumara: Riposo. Riprendono domani le recite de I persiani alla Fiumara.

Teatro Modena - Sampierdarena: Riposo.

CINEMA

America A: Radiofreccia. **America B:** Elizabeth. **Ariston 1:** Sliding doors; **Ariston 2:** Lola corre; **Augustus:** Tutti pazzi per Mary. **Cineplex - sala 1:** Delitto perfetto; **Sala 2:** Armageddon; **Sala 3:** L'uomo che sussurrava ai [redacted] **4:** Radiofreccia; **Sala 5:** Small soldiers; **Sala 6:** Tutti pazzi per Mary; **Sala 7:** Il signor Quindicipalle. **Maestrale:** Gallo Cedrone. **Grecale:** The Truman Show. **Corallo 1:** Il Pap'occhio. **Corallo 2:** Racconto d'autunno; **Europa:** I giardini dell'Eden; **[redacted]:** Gallo cedrone. **Odeon:** Small soldiers; **Olimpia:** Così ridevano. **Orfeo:** Gallo cedrone. **Ritz:** The Truman Show. **Universale 1:** Il signor Quindicipalle. **Universale 2:** L'uomo che sussurrava ai cavalli. **Universale 3:** Sei giorni sette notti. **Verdi:** Delitto perfetto.

CINECLUB

Amici del Cinema: I piccoli maestri.

Carignano d'essai: Pioggia infernale.

Fritz Lang: La parola amore esiste.

Lumière: L'albero delle pere.

Nickelodeon: Tu ridi.

PEGLI - Eden: Gallo Cedrone.

CASELLA - Cinema parrocchiale: La città degli angeli.

NERVI - S. Siro: The Truman show.

VOLTRI - Ambrosiano: The Truman show.

VECCHIA DARSENA

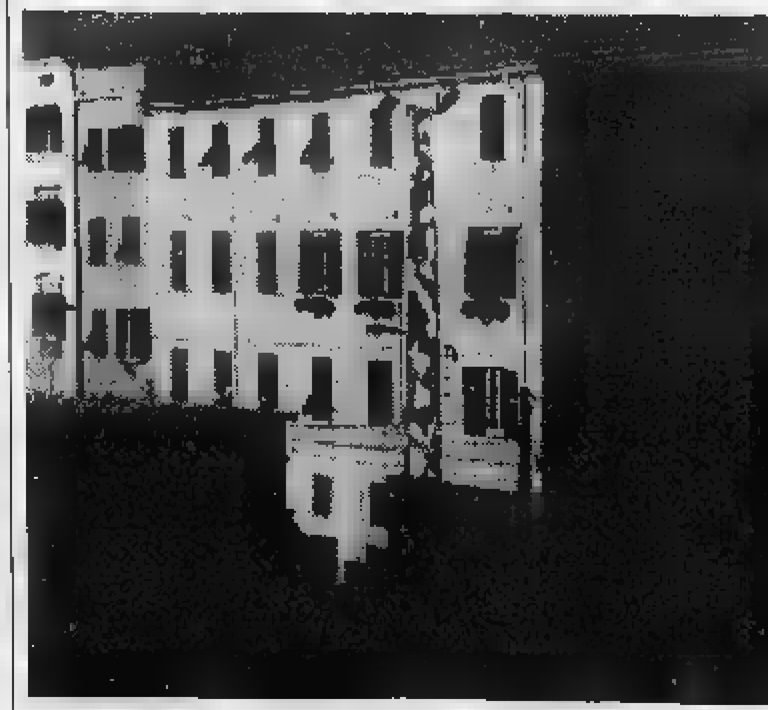

Il palazzo con la «cravatta»

La curiosa performance artistica realizzata ieri a Savona è stata ideata dall'artista Giorgio Laveri e realizzata dal laboratorio «Il Giardino del Mago» [redacted] dal Club Nautico. La grande cravatta [redacted] realizzata con 36 metri [redacted] stoffa, 16 metri [redacted] legno e 5 chili di colore. Del laboratorio fanno parte Gianni Bacino, Gabry Cominale, Angela Corso, Flavio Isopo, Tonino Lasia, Claudio Maestro, Gianna Manno, Paola Maranzana e Nadia Oppedisano. [p. p.]

DONO DI NATURA

La carne bovina fa bene, si può utilizzare in molti modi, ed è necessaria in [illegible] le fasi della vita. Perciò facciamo in modo [illegible] portare sulla vostra tavola una carne che sia semplice, genuina e ricca come un DONO DI NATURA.

[illegible] buona perché la [illegible] origine è documentata e certificata.

È buona perché è controllata in tutte le fasi di produzione, trasformazione, conservazione [illegible] vendita.

È buona perché proviene da [illegible] selezionate per la produzione di carne.

È buona perché arriva da allevamenti che seguono [illegible] disciplinare specifico.

[illegible] buona perché [illegible] prodotta nel rispetto del benessere animale.

Se cercate la qualità certificata scegliete

DONO DI NATURA

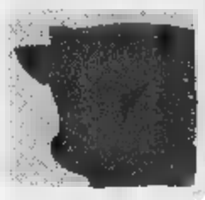

CARNE DI ORIGINE DOCUMENTATA

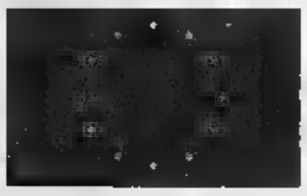

FINANZIATO CON IL CONTRIBUTO DELLA COMUNITÀ [illegible]
Regolamento [illegible] N° 1318/93

QUESTI I PUNTI VENDITA AUTORIZZATI:

CUNEO

CHIUSA PESIO
SIDIS - Vicolo Filanda,1

POCAPAGLIA CINZANO
TOP DI - S.S. 45 Borgo S. Martino

VILLANOVA MONDOVÌ
SIDIS - Via Torino, 17 E

[illegible]

CALENZANO
SOC. AURORA - Via Selvanti, [illegible]

PRATO
[illegible] - Via Cava, 102

PISA

BUTI
SIaSI - Via Gramsci, 51

CASCINA NAVACCHIO
EUROSPIN - S. Lorenzo alle Corti

PECCIOLI
[illegible] - Viale Carducci, 3

PONSACCO
ITALMEC - Via Manzoni, 10

PONTEDERA
SIaSI - Via XII Aprile
ITALMEC
Via della Misericordia, 60/62

RIGLIONE
DESPAR - Via Calatafimi, 7

SANTA CROCE SULL'ARNO
DESPAR - Via della Repubblica

LUCCA

CAPANNORI
MARMUGI - Via Colombini

FORTE DEI MARMI
S. AURORA - Via Provinciale, [illegible]

QUERCETA
DESPAR - Via Don Minzoni, [illegible]

VIAREGGIO
DESPAR - Via [illegible] Sud, [illegible]
ITALMEC - Via Paolino, 173

[illegible]

ROSIGNANO SOLVAY
EUROPA - Via Forlì, 1

MA[illegible]ARRARA

CARRARA
[illegible] - Via Mazzini, 9

FILATTIERA
[illegible] AURORA - Via Volpino

MARINA DI CARRARA
ITALMEC - Via Cavalloti
EUROPIÙ - Via Capitan Fiorillo, [illegible]
[illegible] - Via XX Settembre, 265

MASSA
GIORGIO [illegible]
Via Aurelia Sud, 42

MONTIGNOSO
[illegible]
Via Marina [illegible], Via Romana, 2

VILLAFRANCA IN [illegible]
ITALMEC - Via XXV Aprile, 15

LA SPEZIA

ITALMEC - Via Co[illegible], 101
MAZZILLI - Viale Luigiana, 522
[illegible] - Via Napoli, 133
EUROPIÙ - Via Sardegna, 17/A
TUO DISCOUNT
Via Ugo Foscolo, 58
TUTTO SCONTO - Via Genova, [illegible]

LERICI
ITALMEC - Via Petriccioli

LEVANTO
DELTA SRL - Via S. Rocco, 5
CONAD - Via Martiri della Libertà, 25

MONTEROSSO AL MARE
BANDINI - Via Vit. Emanuele, 14

SAN TERENZO
ITALMEC - Via Gazzano

SAVONA

TOP DI
[illegible] Nazionale Piemonte, 44

CISANI[illegible] SUL NEVA
TOP DI - Via Benessea, 3/13

[illegible]

TOP [illegible] - Via Donghi, 77/R

GDI Gasoline Direct Injection

E' il fenomeno Mitsubishi dell'anno: in poco più di 4 metri scoprite uno spazio inaspettato per 5 persone. Godetevi questo spazio con la potenza del motore 1,3 16 valvole o con il rivoluzionario motore benzina a iniezione diretta 1,8 GDI, che solo Mitsubishi vi può offrire.

Garanzia 3 anni o 100.000 km - Per informazioni: Numero Verde 167 369463 - www.mitsuauto.it

MITSUBISHI MOTORS

Venite a scoprirla dai Concessionari Mitsubishi anche sabato 17 e domenica 18.

A Piacenza blucerchiati mai vincitori, e spesso deludenti

Samp contro le «streghe»

Un paio di dubbi per Spalletti, per una trasferta tutt'altro che semplice
L'ultimo acquisto Lassissi appare già pronto ma andrà solo in panchina

GENOVA. Sampdoria a Piacenza, stadio tradizionalmente ostico. I blucerchiati al «Galleana» non hanno mai vinto, rimediando nelle ultime quattro stagioni addirittura tre sconfitte e un solo pareggio. Spalletti si aspetta una conferma della convincente prova offerta in notturna con la Roma e soprattutto vuole verificare le capacità morali e caratteriali della sua squadra lontano da Marassi. Il ricordo della cinquina di Cagliari è ancora troppo fresco.

Lassissi. Il ventenne difensore franco-ivoriano si è allenato per la prima volta ieri mattina, nel corso della rifinitura effettuata a Piacenza. L'ex parmense scalpita, non vede l'ora di giocare. Spalletti prende atto della sua gran voglia, ma per ora frena: «A Piacenza inizialmente verrà in panchina - ha spiegato il mister - e poi si vedrà. Si nota subito che è un giocatore di categoria, che riesce a dar del tu alla palla. Ho ricevuto ottime referenze su Saliou, Ora dovrò analizzarlo e valutarlo per bene durante i prossimi allenamenti. Sono convinto che ci farà molto comodo».

Lassissi è rimasto soddisfatto del primo approccio: «A Parma non riuscivo a trovar spazio, Malesani fin dai giorni del ritiro diceva di credere in me, però faceva sempre giocare Sartor. Non ce l'avrei fatta a restare per un anno in bilico tra campo e panchina, così ho chiesto di andare in prestito. Si è fatto avanti il Perugia, poi è arrivato il Bologna, quindi la Samp. Ci ho pensato, prima di scegliere. Veron, Boghossian e Chiesa mi han parlato bene di Genova e dell'ambiente: eccomi qui».

Il «coloured» l'anno scorso è stato squalificato dalla Fifa per una strana storia di doppie firme: «Mi ero messo d'accordo con la Juve, poi è arrivata l'offerta del Parma, Ancelotti mi avrebbe voluto subito in gialloblù e io ho dato la mia disponibilità. Così la Fifa mi ha fermato per un anno, ridotto poi a sei mesi. Sono riuscito a giocare le ultime gare della A francese col Rennes, società in cui son cresciuto calcisticamente».

Il presidente Enrico Mantovani ha vissuto con la squadra la vigilia della partita del «Galleana». Qualche dubbio per Spalletti. In difesa ballottaggio Sakic-Castellini sulla sinistra: slavo favorito. A centrocampo Vergassola dovrebbe essere preferito a Sgrò. Ieri mattina Balleri ha interrotto anzitempo la rifinitura per la lombalgia, ma le sue condizioni non destano preoccupazioni. Ancora rinviata la prima panchina per Jovicic, rimasto a Genova.

Mercato. Domani si aprirà una settimana calda per il mercato blucerchiato. Si è riavvicinato Pecchia, che ha definitivamente scartato l'ipotesi Perugia, ma prima di ingaggiare lo juventino resta sempre da sistemare Sgrò (che pare sia stato richiesto dalla Salernitana).

Damiano Basso

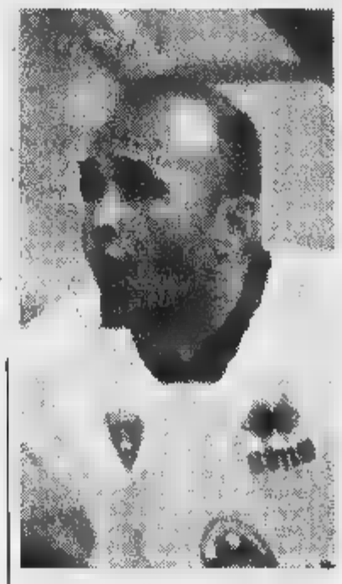
Spalletti cerca l'assetto più equilibrato

Team nerazzurro quasi al completo

Imperia «carica» oggi a Verbania

La vittoria sulla Guanzatese ha dato la carica all'Imperia che oggi, col morale risollevato, affronta la temibile trasferta di Verbania. I nerazzurri, reduci da non poche tribolazioni per le contemporanee assenze di numerosi titolari, si ritrovano finalmente quasi al completo: Peluffo e Barone si sono allenati regolarmente e anche Rotella dovrebbe essere di nuovo a disposizione, anche se non in condizioni ottimali.

Il tecnico, che non è ancora riuscito a schierare due volte di seguito gli stessi 11, deve però rinunciare a Ramoino bloccato da un fastidio all'inguine, e forse anche a Bianchi vittima di una leggera contrattura. Benedetti promette comunque battaglia: «E' una gara delicatissima, che potrebbe aprirci spiragli di alta classifica o chiuderci la porta verso traguardi ambiziosi. Andiamo a Verbania a giocarci le nostre chance, avversari di ottima qualità».

Gli osservatori inviati da Benedetti a «spiare» i piemontesi hanno infatti riferito di una formazione che gioca un calcio veloce e aggressivo, e che sette giorni fa ha messo in seria difficoltà il S. Angelo. Il tecnico non si spaventa: «Dovremo ancora una volta far ricorso a grinta e agonismo, badando di non incorrere in errori che ci costino gol in apertura, come nelle prime giornate. Il Verbania è compagine di valore, ulteriormente rinforzata ingaggiando Massimo Ciocci, uomo di sicuro rendimento. Ma spero, riusciremo a schierare un'Imperia quasi al completo, potremo contrastarla con efficacia».

Benedetti quasi certamente utilizzerà anche Menchini, che all'esordio di domenica scorsa ha ben impressionato. Ancora il tecnico: «Menchini è un giocatore di qualità, che sarà utilissimo. Purtroppo non ha ancora i 90' nelle gambe, è militare e non può allenarsi come dovrebbe. Fino a novembre, quando si congederà, non potrà essere al top, ma sono certo che in breve sarà tra gli elementi-cardine».

Luca Amoretti

La Sestrese

A Sant'Angelo con gran voglia

GENOVA. Si chiude un test severissimo come quello della trasferta a S. Angelo Lodigiano, una settimana di travaglio per la Sestrese che riesce a decollare, nonostante gli sforzi del tecnico Antonio Di Pace e i rinforzi generosamente forniti dal presidente Claudio Gazzo.

La formazione è a un bivio: due sconfitte in campionato (a S. Giusto e in casa col Derthona), più l'eliminazione dalla Coppa Italia ad opera del Cuneo han reso elettrico l'ambiente. L'unico rimedio sarebbe un risultato positivo a S. Angelo, al cospetto dalla vicecapolista. Il S. Angelo è una delle tante neopromossone (grazie agli spareggi dal girone B della Lombardia) che affollano il girone A.

A differenza della Sestrese, ha cambiato poco ed ha azzeccato gli acquisti: si spiegano così le sei partite senza sconfitta e i 540' di imbattibilità del portiere Guercilena. Il tecnico Buscaglia ha costruito una squadra attorno alla solidità della difesa. In gol va poco (media di un gol a gara) ma se ci riesce, lo difende problemi. La Sestrese invece ha sprecato in questo avvio di torneo decine di occasioni e ha rivelato soprattutto in trasferta una certa fragilità psicologica, mancanza di determinazione inquietante.

Forse oggi qualcosa dovrebbe cambiare: in porta staffetta tra Imbesi e Gagliardi; rientrano Romeo, Allocca e Anselmi, ci sarà spazio in avanti per Harlow e soprattutto per Artiaco, under 19 di gran qualità. Il presidente con i suoi consiglieri tecnici, d.s. Landini in testa, sta vagliando l'opportunità di tornare ancora sul mercato: a novembre potremmo vederne delle belle. [d. s.]

Sanremese, un'altra trappola

Sul campo di un Novara in gran forma

SANREMO. Ancora una volta, un «no» per la Sanremese. Alla vigilia della difficile trasferta di oggi a Novara (ore 15,30), è stato respinto il ricorso contro la seconda giornata di squalifica di Carletto Calabria, il bomber biancazzurro. Dovrà scontare tutta la punizione rimediata per l'espulsione di Pisa. Niente da fare. Così, per tenerlo in allenamento, il bomber è stato messo nell'elenco dei convocati del match di ieri della Sanremese «Beretti» ma l'analoga formazione dello stesso Novara.

Sul campo piemontese, oggi, la Sanremese incrocia ancora una volta una squadra in buona salute. Il Novara nelle ultime giornate ha conquistato 7 punti ed è salito al 4° posto. «Una formazione compatta, che gioca a ritmi elevatissimi, atleti di categoria. Sarà difficile», dice Luigi Cichero. Ma anche la Sanremese dei pareggi (5 su 6 gare) ha sempre tenuto il campo contro ogni avversario: «Sì, stiamo giocando sufficientemente bene. Anche se dobbiamo imparare a vincere la paura dei primi minuti, durante i quali accusiamo scompensi, anche forse proprio quel momento difficile ci regala poi la tensione giusta per affrontare i match», aggiunge il tecnico. Rinforzi? «Vedremo, se ci sarà l'occasione», aggiunge Cichero. Più sereno di qualche giorno fa anche perché, in settimana, un chiarimento con il presidente Bella sembra aver allentato un po' le tensioni interne.

Oggi la Sanremese, da questa settimana interamente equipaggiata in campo e fuori dalla «Kappa», sponsor tecnico, dovrà quindi fare ancora a meno di Calabria. Tibaldo, acciaccato in settimana, dovrebbe farcela. La formazione anti-Novara non dovrebbe esser diversa, almeno inizialmente, da quella che ha pareggiato col Prato: Passoni; Bertolone, Balsamo; Tibaldo, Baldisserri, Lerda; Scanu, Notari, Laghi, Grillo, Bifini.

Arbitro del match sarà il signor Palanca di Roma, al suo quarto incontro in serie C2 (un espulso e due rigori concessi il suo «bottino»). La scorsa stagione diresse a Sanremo il big-match dell'andata del Campionato nazionale dilettanti tra Sanremese e Camaiore (2-2). Guardialinee Sartori di Mestre e Meneguzzo di Vicenza.

Bruno Monticone

TOSCANA

Una squadra solidissima nel ricordo di Silvio Piola

IL Novara è un altro nome «importante» di questa C2. Molte stagioni in A fino agli Anni '50, poi un'abbondante frequentazione in B fino ai '70, gli hanno dato un blasone nobile e un passato abbastanza ricco di storia (faceva parte del celebre, cosidetto, «quadrilatero piemontese»). Da qualche stagione però gli azzurri han militato in tono minore in C2, tormentati spesso problemi societari.

Quest'anno le cose sembrano andar meglio. La squadra, allenata da Tedino, fa soprattutto in trasferta dove ha conquistato 6 punti su 10 (i successi esterni sul campo della Pro Patria, e nel derby con la Biellese) che l'hanno portata al quarto posto. In casa gli azzurri di Tedino hanno vinto solo alla prima giornata, con il Pontedera.

E' una formazione molto solida con giocatori di esperienza come, tra gli altri, Grandini (ex Foggia quando i pugliesi giocavano in serie A), Torchio (ex Ospitaletto), Bracaloni (ex Spezia) e Corti (ex Brescello). Il suo bomber per ora è Carbone, autore della doppietta con cui il Novara ha vinto domenica a Biella. Proprio come la Sanremese, nelle prime 6 giornate, ha segnato 6 gol e ne ha subiti 5. Lo stadio dove gioca la squadra piemontese, in via Kennedy, costruito negli anni '70 (14mila posti), è intitolato a Silvio Piola, il più grande di sempre con la maglia del Novara. [b. m.]

Colora di nuovo la tua tavola.

Tutti i martedì dal [illegible] al 24 nov[illegible] 1998 per ogni 50.000 lire di spesa e multipli in un unico scontrino riceverai un bollino, raccogli 6 bollini, potrai così ritirare gratuitamente 6 piatti frutta della linea Taormina Mare e Taormina Sole. Puoi scegliere di collezionare la linea Blu o la linea Gialla indifferentemente, mischiare i due colori per rendere la tua tavola allegra e divertente.

Aut. n. 6/1806

coop LA COOP TU.

ECCELLENZA

UNA GIORNATA NEL SEGNO DELLE VERIFICHE

Ghiso cerca di rilanciare le sue Cairese

Nuovo derby tra savonesi, stavolta al «Riva». Il Vado cerca il bis in trasferta

Albenga d'assalto: Cairese bunker? Finale e Loanesi chiedono strada

Un derby savonese anche nella quinta giornata di Eccellenza: al «Riva» si gioca **Albengacisano-Cairese** con pronostico tutto per i padroni di casa. Eh già: la bella prestazione di sette giorni fa al «Bacigalupo» contro il Savona ha fatto alzare le quotazioni dei bianconeri, dopo la precoce eliminazione dalla Coppa Italia e la (breve) crisi societaria culminata con le dimissioni (per il momento «congelate» dal consiglio direttivo) del presidente Nino De Filippis.

Gli ingauni, privi di Bisio squalificato (non si registrano altre defezioni, almeno dopo l'ultimo allenamento), puntano ai tre punti ed alla seconda vittoria in campionato. E' prevedibile la formazione votata all'attacco, e che possa fare breccia sulla (almeno per il momento) perforabile difesa valbormidese, la quale ha già incassato sei reti.

I ragazzi di Caviglia arrivano in Riviera non proprio con il morale alle stelle anche a causa della sconfitta interna di domenica contro la Sarzanese, maturata proprio per una serie di errori di retroguardia. In allenamento Caviglia ha cercato di riparare ad alcuni errori, ma certo lo preoccupa un'Albenga che, in ogni momento, può sbloccare il risultato grazie a uomini esperti e di valore come Alfano e Minasso.

Certo dalla trasferta si può, per esigenze di classifica, tornare a mani vuote per non rendere più buia una classifica certo felice. E anche il **Finale** per certo non ride: la buona prestazione giovedì in Coppa Italia contro lo Zinola ha soltanto attenuato la preoccupazione dello staff. La trasferta sul campo dell'**Argentina**, per quanto il campionato sia ancora alle prime battute, è già di quelle da definire «scontro-salvezza».

Anche perché gli armesi non stanno poi tanto meglio, con quattro punti e un'aridità in attacco che ha prodotto soltanto una rete. Il Finale del resto non ha mai segnato in campionato subendo reti, alcune delle quali frutto di grosse ingenuità difensive. Partita aperta e tutti i pronostici, con un leggero favore per i padroni di casa. Inutile sottolineare che un nuovo stop del Finale aprirebbe nella società una crisi che potrebbe portare anche a drastici provvedimenti.

Cerca i tre punti la **Loanesi** scottata dalla sconfitta sul campo del Bajardo. Mister Pio oggi contro il **Sestri Levante** è privo di un elemento di spicco quale De Fedrini, in più di un'occasione punto di riferimento per i compagni. Ma il trainer rossoblù schiererà comunque una formazione spregiudicata convinto che adesso l'importante sia muovere la classifica. Il reparto offensivo funziona (5 reti in carniere), come del resto quello ospite che può far leva su giocatori di esperienza.

Il **Vado** invece è in buona salute: la bella prestazione a Pontedecimo ha convinto i rossoblù della loro vera forza. Ecco perché la seconda trasferta consecutiva, questa volta sul temibile campo della Sarzanese, può vista un esame maturità sulle ambizioni dei ragazzi di Eretta. I quali hanno una buona rendita in attacco (5 reti), il quale oggi la dovrà vedere una delle più forti difese del torneo. Oggi insomma un esame-verità per squadra che può ambire a posizioni di vertice. Si gioca su tutti i campi, per l'ultima volta, alle 15,30. Da domenica il via sempre alle 14,30.

Guglielmo Olivero

Il Savona non può fallire

Arriva Busalla «groviera» ma occhio al cannoniere Glioti

SAVONA. Tempi di equilibrismi, per Savona legato al risultato e al recupero del pubblico mentre i giocatori, per la quasi totalità «forestii», si giocano credibilità e carriera. Il Savona targato Montali ha stabilito la propria identità: la è quasi completamente di non savonesi, giocatori dai piedi buoni in età da carriera, che inseguono il definitivo lancio.

Il necessario apprendistato si ripercuote notevolmente sulle strategie che mister Ferraro costruisce e consolida durante gli allenamenti: di fatto il Savona è composto da professionisti, averne benefici e neppure conferme tecniche: soltanto una classifica che lo pone al comando del campionato (sia pure in coabitazione con l'altra retrocessa dai Cnd, l'Entella).

Non c'è bisogno di tracciare tanti percorsi, se guardiamo il calendario che porta al Bacigalupo oggi Busalla, 7 punti e che ha segnato più di tutti (9 reti), subendo però altrettanto, il che la pone sul penultimo gradino in fatto di marcature subite (solo la Grassorutese, con 11 gol al passivo, ha fatto peggio).

Tra i genovesi c'è anche il capocannoniere del torneo Glioti, finora 5 gol, di cui 4 però segnati alla sola Grassorutese. Squadra che segna e che subisce (1-5 a Loano): un'opportunità per un Savona in crescita di forma e di credibilità. Se la serenità dirigenziale riuscirà a «contaminare» i giocatori, non dovrebbero esserci problemi. Gli ospiti attesi in campo così: Cavalieri; Figus, Bertero; Sbravati, Mignacco, Mulonia; Santoro, Repetto, Badino, Glioti, Ottoboni. Savona dovrebbe rispondere con: Di Latte; Bottinelli, Tasco; Troiese, Schito, Cappanera; Malafronte, Neri, Scaletta, Valentino, Sciuto. In panchina Favali, Giacchino, Fortunato, Sole, Di Pasquale, Franchi, Calderara e un di giovani. Non ci sarà Chiarella, tornato a casa: il tesseramento è saltato per motivi tecnici. **[n. d. m.]**

Malafronte del Savona: domenica-gol?

L'Argentina

De Luca chiede un po' d'orgoglio

ARMA DI TAGGIA. La parola d'ordine è quella di dimenticare in fretta il pesante 0-4 patito sette giorni sul campo dell'Entella Chiavari. E il Finale, ospite oggi allo stadio «Sciavi» (ore 15,30, arbitro Schiappoli di Genova), sembra l'avversario più adatto con il ultimo posto in classifica. Ma Maurizio De Luca, allenatore rossonero, non si fida: «Mi sembra impossibile che il Finale, con i giocatori di cui dispone, sia in quella posizione di classifica. Sarebbe un grosso errore sottovalutarlo», dice il tecnico.

Mentre la società cerca rinforzi per far fronte ad un organico con molti problemi - dopo Nocera che ha chiuso anzitempo la stagione per la frattura dei legamenti, anche il redcuero dell'attaccante Callegari sembra molto lontano - mister De Luca dovrà cercare di far quadrare le .

Oltre a Callegari e a Nocera, mancherà anche Frontero altro infortunato eccellente, ma la grossa novità di oggi contro il Finale potrebbe essere l'esordio in campionato di De Vincentiis. L'allenatore De Luca ci sta pensando. «Non voglio correre rischi. settimana l'ho visto molto bene, potrebbe giocare. Ma non so dall'inizio o nel corso della partita», dice il tecnico.

L'ex sanremese, infortunatosi gravemente un anno fa e da allora sempre assente, ha giocato in settimana in Coppa Italia contro la Golfodianese. Una prova andata molto bene (ha anche segnato su rigore) e, quasi certamente, oggi dovrebbe essere in campo. De Vincentiis entrerà in condizione in fretta, con la sua vivacità ed il suo ritmo, potrebbe davvero dare una sterzata a tutto il gioco dell'Argentina. **[b. m.]**

Nel Levante

L'Entella rischia con la «Grasso»

Secondo derby consecutivo per la **Grassorutese**, in questa occasione casa e contro la capolista (a braccetto con il Savona) **Entella**. Questo l'incontro clou di giornata per il levante, e tutte le attenzioni devono quindi essere rivolte sul «Macera». Un fattore accomuna Bruno Baveni e Claudio «William» Bottaro, i due tecnici: la residenza a Sestri Levante. E un secondo, più sottile, e nella capacità di bluffare, di proporre soluzioni che oggi alle 15,30 ben difficilmente verranno applicate sul campo...

La vecchia e tradizionale prettattica, dunque, che fra i dilettanti vale ancora qualcosa. Per la Grassorutese, problemi legati alle assenze: a quelle di lungo per Montemagno e Bevilacqua devono aggiungersi Maschio e Muzio infortunati, Giuliani squalificato. Bottaro spera di recuperare almeno un elemento fra Maschio e Muzio, l'impresa è però difficile. Entella 19 convocati (un elemento dovrà perciò accomodarsi in tribuna), compresi Agata e Russ ed il recuperato De Marchi. Ampia scelta, quindi, per Baveni, con l'Entella che al Macera cercherà sicuramente conquistare i tre punti per perdere il comando della graduatoria.

In pure la **Sammargheritese**, avversario il **Pontedecimo** reduce da due sconfitte consecutive. Granata (e mister Orlando) all'ultima spiaggia, dalle dichiarazioni della vigilia schierati Broccardi molto sbilanciati in avanti con unico obiettivo la vittoria. «Fortunatamente abbiamo tutta la rosa a disposizione, eccetto Vacca infortunato. Perciò potremo scegliere lo schieramento ideale, ma tale decisione verrà presa soltanto pochi minuti prima del fischio iniziale, per non dare un pur minimo vantaggio ai genovesi» affermano all'unisono i due tecnici arancione, Maurizio Pertusi ed Alberto Ghio.

Sestri Levante trasferta, a Loano, con Alberto Mariani costretto a fare la conta per cercare undici elementi validi da mandare in campo: fra defezioni definitive (Dondero), infortuni (in particolare Della Latta, stirato) e squalifiche (Giacomelli potrà vestire i colori rossoblù per quasi due mesi), la situazione non è proprio rosea. «Sposterò Chiappara in difesa con l'inserimento di Pigliacelli a centrocampo: le tante assenze mi costringono a certe scelte tattiche che avrei preferito non fare» dice il tecnico dei corsari.

Giancarlo Scartozzoni

PROMOZIONE

In biancazzurro debutta Cusimano, Varazze vuole il colpaccio

Il Pietra deve dare una svolta Zinola subito per il riscatto

Quinto atto con inevitabile «prima pagina» per il **Pietra Ligure** che attende la Rivarolese. L'arrivo di Cusimano (che ha preso il posto Unere) ha reso l'incontro più interessante, tra le uniche due squadre ancora al palo. Unere ha pagato le colpe di tutti: oggi si chiede anche ai giocatori di difendere più dignità i colori della società. Il **Varazze** è sul campo della Voltrese: con un pizzico di coraggio si possono cercare i tre punti, considerato che i genovesi non al top e che la difesa non delle più invulnerabili. Come reagirà lo **Zinola** imbattuto per molte settimane, al doppio ko, Golfodianese e poi Finale e Coppa? La trasferta di Arenzano chiarirà i dubbi una squadra che rimane «matricola terribile» in grado di impensierire chiunque. Riflettori anche **Ospedaletti-Bolzanetese** coi locali che, vincendo, si porterebbero in vetta. La Carlin's (in settimana battuta nel recupero con la Voltrese) va in del Mignanego e la Golfodianese è e Masone. **[g. o.]**

CAMPIONATI

I poveri alla ribalta

Con l'inizio, oggi, anche del girone savonese-imperiese di Terza categoria, l'intera tribù calcio è ormai sul sentiero guerra. Partite a raffica, con l'esercito dei «pallonari» scatenato, dagli stadi più sontuosi agli scalcinati e polverosi terreni di periferia. Un rito che si rinnova ad ogni autunno, e destinato ad accompagnarci fino a tarda primavera, quando qualcuno esulterà ed altri coleranno.

Campi centrali dunque, al per giorno, quelli più lontani dai riflettori: quella Terza categoria «dimagrita» nel corso degli anni per l'aumento di gironi nei tornei superiori, e per la crisi di vocazioni da parte di team fra vecchi amici, di un bar o di un ritrovo. Una Terza che nel Genovese è già partita, e che adesso con l'aggiunta del ponente completa il «cast».

E' anche la giornata di tanti appuntamenti sulla carta ben più da copertina, con gli impegni di Samp e Sanremese, Imperia e Sestrese, con Albenga-Cairese che rappresenta uno dei vertici fra i derby savonesi di Eccellenza, mentre il Tigullio ribatte con un altrettanto sentito Grassorutese-Entella. Ma scendendo giù giù, insomma, riemerge il volto sincero anche un po' d'antan della vecchia «Terza» che ritorna, magari con qualche pancetta in evidenza e qualche calvizie. Ma sempre piena di passione, e per questo così cara. Così lontana da provette e sospetti, da inchieste e indagini e polemiche.

Roberto

BALON TRICOLORE

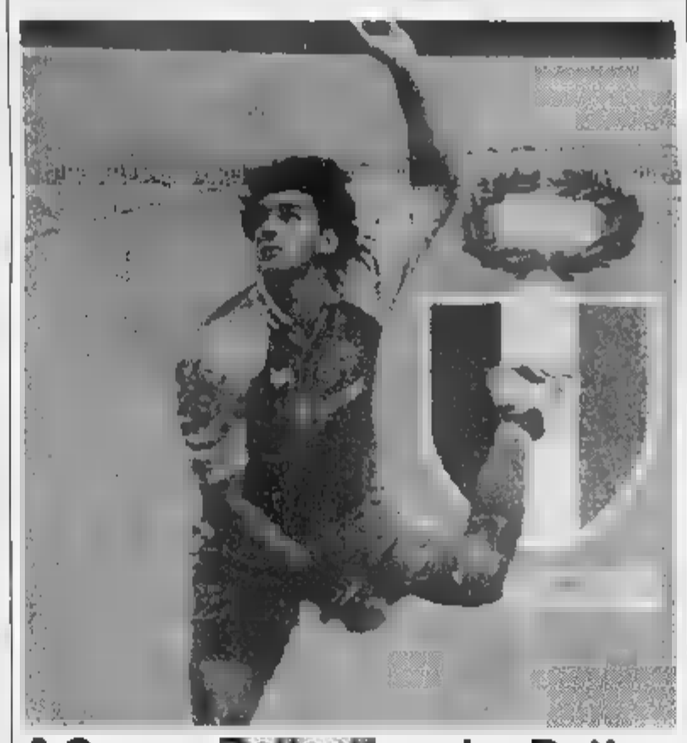

A Cuneo, Bellanti contro Dotta

Oggi a Cuneo potrebbe essere assegnato lo scudetto: Giuliano Bellanti, ex capitano della Taggese, nella foto, cercherà di incamerare la vittoria contro Flavio Dotta, dopo il successo di sette giorni fa in gara-1, e di conquistare il primo titolo italiano della carriera. In caso di vittoria di Dotta, invece, «bella» la prossima settimana ad Alba. La gara odierna avrà inizio alle 14 e sarà diretta dalla coppia ligure formata da Giuseppe Marvaldi e Massimo Ardenti. **[r. p.]**

CALCIO FEMMINILE

Seconda giornata C

L'Albengacisano a Voltrese in casa

Seconda giornata della serie C femminile calcio e l'incontro più interessante, classifica alla mano, è quello in programma alle 15,30 al campo Baiardo fra le «verdi» locali e la Matuziana '91: entrambe all'esordio hanno vinto, le sanremesi addirittura con un eclatante 17-0 al Send Italia. In trasferta le altre vincenti del inaugurale: l'Albengacisano alle 15,30 a Cà de' Rissi contro il Molassana, la Levante Chiavari alle 15,30 al Cife Begato contro la Sampierdarenese Culmv, e lo Spezia alle 15,30 a Sori contro il Send Italia. Nessun pareggio è stato registrato domenica scorsa, e il turno di riposo tocca stavolta alla sesta formazione al comando, cioè la Nuova Pegliese; infine, scontri fra squadre ancora al palo con Arci Varazze-Sarzana alle 15 al «Pino Ferro» e con Bolzanetese Vinelli-Praese alle 15,30 al campo ex Lo Faro. **[g. s.]**

CALCIO SAVONA

Il Savona ha «liquidato» Bossolino Per il vivaio è finita un'epoca d'oro

TALLO Bossolino non è più il responsabile del settore giovanile del Savona. Il direttivo, composto da 15 consiglieri (un record: forse non è vero che Savona non interessa...) ha deciso di esonerarlo dopo quasi 10 anni. Lavoro certosino, determinazione e professionalità. Bossolino: «Han deciso di farmi fuori, dicendo che non mi rapporto con la società. Falso. Ho la tranquilla. Credo di aver dato molto e di non esser stato ripagato con la giusta moneta. Vedo una scelta 'politica', che peraltro rispetto. Nessuna polemica mia abitudine, solo tanta amarezza. Nello sport se una squadra o un settore giovanile non va bene, a pagare sono gli allenatori. Ma non mi pare questo il caso... Lascio un centro avviamento allo sport che conta su 130 giocatori. E colgo l'occasione per ringraziare i genitori con i quali ho condiviso, assieme ai ragazzi, gioie e dolori». Ha il volto tirato, il mister. Ma dice: «Tutto ok, non sono demoralizzato. Non vedo l'ora di rimettermi al lavoro».

Il derby dice Cairese

Nella Coppa Besio, i riflettori erano Cairese-Aurora. Il successo è andato alla compagine gialloblù che ha superato per 5-0 i cugini grazie alle reti realizzate da Deidda, Alisotta, Chiarlone, De Nada e Barone.

ESO

Suetta superstar

Simone Suetta vola. Il bomber ha deciso Legino-Soccorso. Con la sua realizzazione la compagine rivierasca ha espugnato (1-0) il Ruffinengo dopo una gara equilibratissima. Nella categoria '87, 3-3 fra Loanesi e Albengacisano. Per i locali segno 8 volte Malesani e una Haidich; per i bianconeri Morgana, Iorio e Follio. Negli '84 pari per la Loanesi (1-1) col Soccorso. Per i rossoblù di Burastero. Vinca la S. Filippo: i baby di Romeo han superato 3-2 l'Alassio.

PULCINI

La Coppa Frumento

Successo interno per Legino '88 sulla Cairese. I verdeblù han vinto 4-1 con tripletta Desogus e a realizzazione di Spoto. Per la Cairese gol di Caruso. La Loanesi ha battuto 3-1 il Finale con reti di Fraire, Gagliardone e Insolito. Capra per i battuti. Nella categoria '90, 2-1 della Cairese sul Legino.

Pizzorno

QUELLA DOMENICA

CALCIO

I dilettanti

Campionato nazionale (ore 15,30): Acqui-Ivrea; Casale-Corbetta; Derthona-Solbiatese; Legnano-Sancolombano; S. Angelo Lodigiano-Sestrese; Sangiustese-Cuneo; Valenzana-Guanzatese; Val d'Aosta-Novese; Verbania-Imperia. Classifica: Valenzana p. 16; S. Angelo 14; Cuneo 13; Solbiatese 11; Imperia e Derthona 10; Ivrea, Novese e Sangiustese 8; Val d'Aosta, Casale, Sestrese e Corbetta 7; Legnano 6; Verbania e Acqui 5; Sancolombano 4; Guanzatese 2.

Eccellenza (ore 15,30): Albengacisano-Cairese; Argentina Arma-Finale Ligure; Fezzanese-Baiardo; Grassorutese-Entella (Rapallo); Loanesi-Sestri Levante; Sammargheritese-Pontedecimo; Sarzanese-Vado; Savona-Busalla. Classifica: Entella e Sarzanese p. 10; Fezzanese 9; Vado, Baiardo, Sarzanese e Busalla 7; Albenga 5; Loanesi, Sestri, Pontedecimo, Sammargheritese e Grassorutese 4; Cairese e Finale 1.

Promozione (15,30): Arenzano-Zinola Riviera; Genoa club Mignanego-Carlin's Boys; Masone-Dianese; Nuova Audace Campomorone-Sampierdarenese; Ospedaletti-Bolzanetese; Pietra Ligure-Rivarolese; Coelma Via dell'Acciaio-Ventimiglia; Voltrese-Varazze (San Carlo). Classifica: Bolzanetese p. 10; Masone, Dianese e Ospedaletti 8; Zinola e Mignanego 7; Sampierdarenese 6; Carlin's, Ventimiglia e Arenzano 5; Varazze e Via dell'Acciaio 4; Voltrese e Audace 2; Rivarolese e Pietra 0.

Prima categoria (15,30): Altarese-Borgio Verezzi; Bordighera-Taggese; Bragno-S. Ampelio Bordighera; Camporosso-Portovado; Celle-Carcarese; Laigueglia-Quiliano; Pietrabruna-Legino; Sassello-Alassio. Classifica: Carcarese p. 9; Alassio 7; S. Ampelio, Altarese e Quiliano 6; Sassello 5; Camporosso 4; Portovado, Borgio, Bragno e Laigueglia 3; Bordighera, Pietrabruna e Celle 2; Legino 1; Taggese 0.

Seconda categoria girone A (15,30): Albisola-S. Stefano; Andora-Calice; Borghetto-Costarainera; Dolcedo-Pontelungo; Pontedassio-Pontevecchio; San Filippo-San Biagio (Garlenda); Spotornese-Leca. Classifica: Pontevecchio e Albisola p. 6; Borghetto e San Filippo 4; Dolcedo 3; S. Stefano e Pontedassio 2; Costarainera, Andora, Leca, Spotornese e Pontelungo 1; Calice 0. **Girone**: Calizzano-Mallare; Cengio-Bardineto; Dego-Cameranese; Millesimo-Speranza; Pallare-Luceto; Rocchettese-S. Cecilia; S. Nazario-Veloce. Classifica: Mallare, Speranza e Dego p.6; Pallare 4; Millesimo, Bardineto, S. Cecilia, Luceto e S. Nazario 3; Veloce, Cameranese e Rocchettese 1; Calizzano e Cengio 0.

Terza categoria (15,30): Cosseria-Plodio; Letimbro-Ceriale (Santuario); Valleggia-Sabazia (Quiliano); Riva Ligure-Murialdo; Aurora Cairo-Piana Crixia (Rizzo); Priamar-Badalucchese (Csi Legino 10,30).

PALLONE ELASTICO

Finale-scudetto

Cuneo ore 14: Bellanti-Dotta, seconda partita.

Coccolati i reni.

Acqua S. Bernardo. Così leggera che non solo ti fa bene, ma ti coccola. Ti coccola i reni, la pelle...ti coccola dentro. Bevine quanta ne vuoi e coccolati ogni giorno. Acqua S. Bernardo. Così unica nella sua leggerezza, così unica nella sua bontà... che in più ti coccola.

Acqua S.Bernardo. Così leggera, così leggeri. S.Bernardo

Concentratevi sulla qualità [redacted] i costi. Sulla qualità e i costi.

Lo vogliamo ripetere ancora una volta. Anche perchè il lavoro viene prima di tutto. E prima ancora cosa c'è? La qualità, naturalmente. Ma adesso guardate [redacted] fatti, abbiamo detto ai fatti. Allora, prezzi di qualità per finanziamenti di assoluta qualità.

Date un'occhiata, ai finanziamenti s'intende. **Fino [redacted] milioni in [redacted] mesi per Caddy, fino a 25 milioni in 30 mesi per Transporter [redacted] fino [redacted] 30 milioni in 30 mesi per LT: tutti a tasso 0.*** Bene, adesso concentratevi sulla qualità di gamma. Non sono delle vere bellezze?

Parliamo di Caddy, chiaramente, per i trasporti più agili [redacted] veloci. Oppure, se siete interessati a carichi intermedi, [redacted] Transporter. Infine, se quello che cercate sono le grandi taglie, nel lavoro ovviamente, ecco LT: per trasporti fino [redacted] 1.800 Kg. Ma ricordatevi che la qualità non è tutto, [redacted] non c'è Volkswagen. Fine della concentrazione, grazie.

Volkswagen V.I.C.
La qualità al lavoro.

Fingerma finanzia i vei[redacted] Veicoli Commerciali Volkswagen.
*Esempi ai fini della legge 154/92: Caddy 1.9 D: Prezzo chiavi in [redacted] (A.P.I.E.T. esclusa) L. 23.791.200 - Importo finanziabile L. 15.000.000 - spese istruttorie e bollo L. 220.000 - durata 30 mesi - rata: L. 500.000 - TAN 0% - TAEG 1,05%. Transporter Quick 800: Prezzo chiavi in mano (A.P.I.E.T. esclusa) L. 35.611.200 - Importo finanziabile L. 25.000.000 - spese istruttorie e bollo L.220.000 - durata [redacted] - [redacted]: L. 833.333 - TAN 0% - TAEG 0,63%. LT Furgone 2.5 [redacted] passo 3.000: Prezzo chiavi in [redacted] (A.P.I.E.T esclusa) L. 47.167.200 - Importo finanziabile L. 30.000.000 - spese istruttorie e bollo L. 220.000 - durata [redacted] mesi - rata: L. 1.000.000 - TAN 0% - TAEG 0,52%.

TÜV CERT DIN ISO 9002

AutoArona

ARONA (NO) • Via Monte Bianco, 5
Esposizione - Vendita: (0322) 24 20 89 - Fax 4 82 37
Assistenza: (0322) 24 12 22 - Fax 4 49 05
Ricambi: (0322) 4 82 90 - Fax 4 49 05

RIVENDITORI AUTORIZZATI

AUTOCALVI s.n.c.
Omegna (VB) • Via Tre Cascine, 1/A • (0323) 86 36 80 - 86 22 54

AUTO VCO s.r.l.
Esposiz.: Domodossola (VB) • Via S. Giovanni XXIII, 100 • (0324) 4 41 75
Off. - Ric.: Trontano (VB) • Via Leonardo da Vinci, 28/A • (0324) 24 39 28

GARZOLI & BATTAGLIA s.n.c.
Verbania • Via Muller, 36 - Fraz. Intra • (0323) 40 28 84

OFFICINE AUTORIZZATE CON RIVENDITA

FREGONARA RICCARDO e C. s.n.c.
Borgomanero (NO) • Via Giardini, 12 • (0322) 8 27 76

GARAGE SEMPIONE
Ornavasso (VB) • Via V. Veneto, 32 • (0323) 83 71 57

GILARDETTI MARIO
Domodossola (VB) • Via Sempione, 45 • (0324) 24 37 74

MALTAURO BENITO
Stresa (VB) • Via Molinari, 14 • (0323) 3 25 17

POLETTI WALTER
San Maurizio D'Opaglio (NO) • Via Bonetto, 36 • (0322) 91 99 86

SECUR CAR s.n.c.
Cannobio (VB) • Viale V. Veneto, 27 • (0323) 7 19 56

CARROZZERIE AUTORIZZATE

CARROZZERIA ALTO VERGANTE s.n.c.
Pisano (NO) • Via Circonvallazione, 22 • (0322) 5 81 55

CARROZZERIA JACOPINO ANTONIO
Piedimulera (VB) • Via Roma, 3 - Z.A. • (0324) 8 33 43

CARROZZERIA ZOPPIS GIORGIO
Mergozzo (VB) • S.S. Sempione - Loc. Campone, 16 • (0323) 84 61 41

selecar 2

NOVARA • Via E. Mattei, 50
Direzione - Vendita: (0321) 45 00 10
Assistenza: (0321) 45 99 10 • Ricambi: (0321) 45 04 10
Vend.: Via Giulino, 2 - Ang. C.so della Vittoria • (0321) 47 65 06

DALLONI P. & C. s.n.c.
Galliate (NO) • Via Ticino, 133 • (0321) 80 79 62

ITALAUTO di ZANOTTI A.
Vendita: Novara • C.so della Vittoria, 7 • (0321) 39 27 56
Assistenza: Via S. Francesco d' Assisi, 16/D • (0321) 62 61 84

QUARTIERI RINALDO
Trecate (NO) • Via Verro, 68 • (0321) 7 43 19

TOSONE FERNANDO
Grignasco (NO) • Via A. Volta, 40/A • (0163) 41 81 93

CARROZZERIA RUZZA & DUÒ s.n.c.
S. Pietro Mosezzo (NO) • Vle dell'Industria, 51 • (0321) 46 86 93

CARROZZERIA TRECATESE di VILARDO ANTONIO
Trecate (NO) • Via Nova, 92 - S.S. 11 (Km. 108)
(0321) 7 48 25 - 73 02 59

A CASALBELTRAME (NO)

USCITA BIANDRATE AUTOSTRADA TO - MI

Antonella Stock & Stock

DA SABATO 12 SETTEMBRE 1998

Torna la moda autunno inverno

oltre 10.000 capi

delle migliori firme a prezzi da

Stock!!

APERTO ANCHE LA DOMENICA

9.30/12.30 - 15.00/19.00

CASALBELTRAME (NO) Via V. Emanuele, 11

0321 - 838787

AIII ANDREA MAIOLI 0321/453777
PROMOZIONI ASSISTENZA VENDITE SPECIALI

0335/8296407

PREZZI IN PICCHIATA

-20%

-30%

...ed inoltre

-40%

£ 1.000 Latte Milano Ps lt. 1

tanti prodotti di qualità a

1.000 lire

£ 1.000 I Pomidorini Cirio gr. 400

£ 1.000 Riso Originario/ S. Andrea Chef Kg. 1

£ 1.000 Pasta Agnesi (Assort.) gr. 500

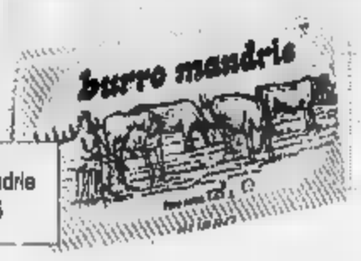

£ 1.000 Burro Mandrie gr. 125

Dal 12 Ottobre **uno** al 24 Ottobre

gruppo supermercati

- NOVARA - ARONA • BORGOMANERO - BORGOSESIA - BUSTO ARSIZIO
• GALLIATE - GOZZANO • SUNO • VIGEVANO - DORMELLETTO - OMEGNA

SALVO EVENTUALI AUMENTI DI IMPOSTA ■ FINO AD ESAURIMENTO DELLE SCORTE - I PREZZI POSSONO SUBIRE VARIAZIONI IN CASO DI ERRORI DI STAMPA E MODIFICHE ALLE LEGGI FISCALI - ■ E FOTOGRAFIE HANNO VALORE PURAMENTE ILLUSTRATIVO

ACME

Milano Novara

Accademia di Belle Arti Europea dei Media

... ANCHE POMERIDIANA E SERALE

Istituita con Decreto Ministero Pubblica Istruzione

PITTURA
Restauro e Conservazione dei Beni artistici

SCENOGRAFIA
Comunicazione visiva-multimediale

Possono essere iscritti al 1° anno i diplomati degli Istituti di secondo grado e coloro che hanno compiuto l'obbligo scolastico da almeno 4 anni, con eventuale corso di preparazione.

È in corso di approvazione la legge che prevede la trasformazione del Diploma Accademico in titoli universitari (Laurea, Dottorato di Ricerca, etc.)

Borse di studio sono previste all'interno del programma SOCRATES - ERASMUS che prevede scambi con le principali Scuole Universitarie Europee operanti nel settore delle arti visive.

CORSI LIBERI DI DISEGNO, PITTURA, NUDO, COMPUTER GRAFICA, TECNICHE DI RESTAURO.

Consorzio Scolastico Interregionale

MILANO via Leopardi 7 tel. 02 4815501 - NOVARA via C. Porta 25 tel. 0321 628381

Cerchi casa? chiama lo 0321 - 36841

montipor

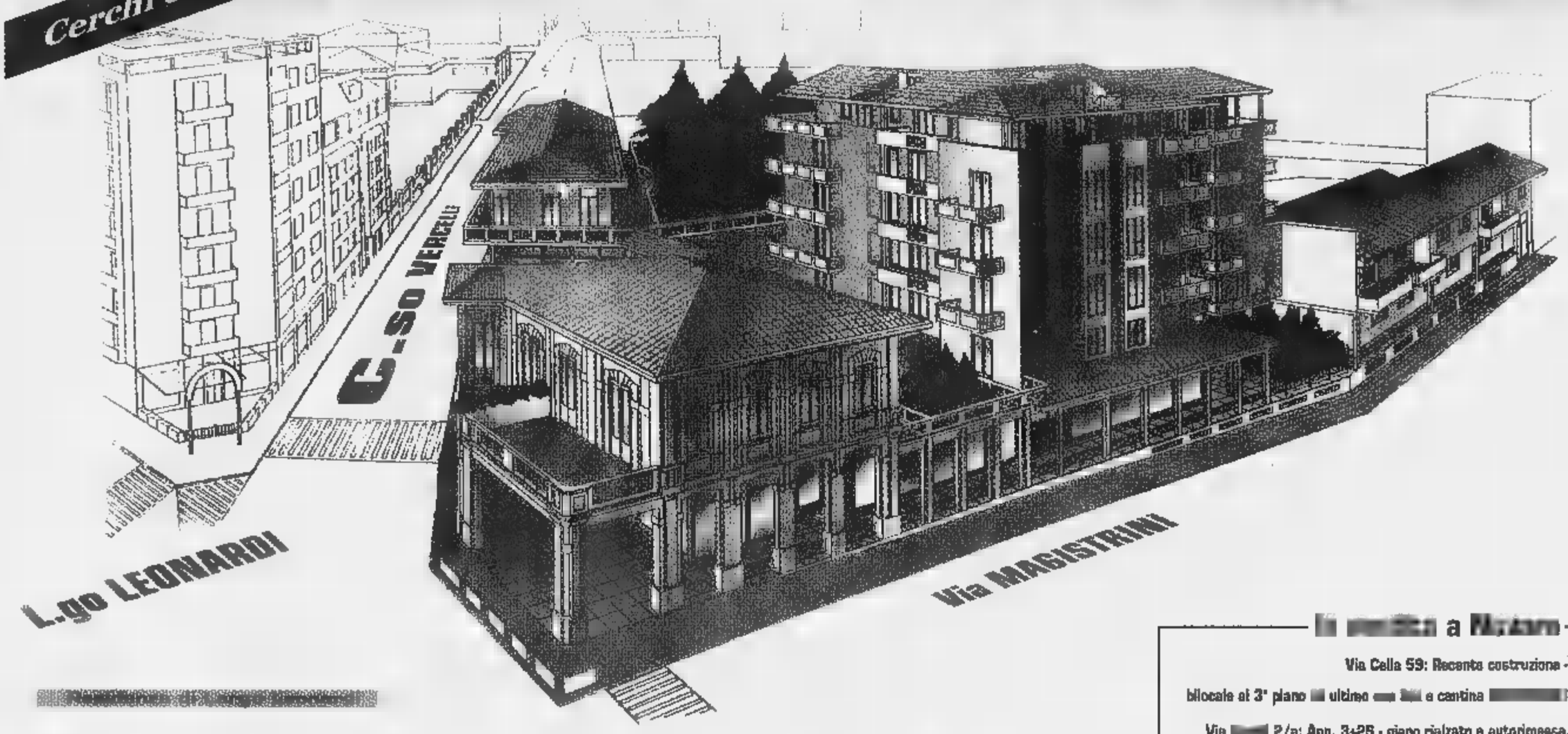

Appartamenti di varie metrature - Negozi - Box - Mutui Fondiari - Permute - Dilazioni

Impresa Costruttrice montipor
Costruzioni Generali S.r.l. - Attività Immobiliari
Novara [illegible] Martiri,4 - Tel.0321 - 36841 - Fax 0321 - 381267

Proprietà brm s.r.l.

[illegible] a Novara

Via Cella 59: Recente costruzione - bilocale al 3° piano [illegible] ultimo con [illegible] e cantina [illegible]

Via [illegible] 2/a: App. 3+2S - piano rialzato e autorimessa.

Via Papa Sarto 19: App. 6+2S - piano 1° con cantina e n°2 autorimesse - [illegible]

Via Grappa 8: [illegible] 3+S - piano 3° ed ultimo con cantina

DISPONIBILI

Dall'8 al 13 febbraio '99

LA STAMPA IN CLASSE

è il grande progetto didattico (N.I.E.) riservato quest'anno esclusivamente ai ragazzi delle **scuole medie inferiori,** che si propone con nuove schede di lavoro.

Porta alla lettura critica del giornale, avvalendosi di esercizi che ne aiutano la comprensione.

L'insegnante che desidera aderire al progetto dovrà compilare **con precisione** il tagliando qui sotto pubblicato.

Tale tagliando dovrà pervenirci entro il **21 novembre p.v.**, solo dopo che l'insegnante abbia ben definito:

- il numero degli studenti partecipanti;
- il numero delle copie da acquistare;
- l'indirizzo, preciso e dettagliato, dell'edicola dove avverrà l'acquisto.

Il materiale per sviluppare gli esercizi sarà inviato gratuitamente alle classi aderenti entro fine gennaio '99.

Le copie di LA STAMPA riferite al progetto **dovranno essere acquistate** dagli studenti **ogni giorno dall'8 al 13 febbraio 1999 compresi*.**

LA STAMPA IN CLASSE - Compilare chiaramente in stampatello

SCUOLA MEDIA _____
(se non sapete indicate il nome della scuola)

Classe e sez. _____ Via _____ N° _____

Città _____ Prov. _____ C.A.P. _____

Tel. _____ / _____ Preside _____
(pref.) (numero)

Nome e cognome dell'insegnante _____

N° allievi partecipanti _____ N° COPIE CHE ACQUISTERANNO (previsione realistica) _____

NOME DELL'EDICOLA DOVE AVVERRÀ L'ACQUISTO _____

Via _____ N° _____

C.A.P. _____ Città _____ Prov. _____ Tel. _____ / _____
(pref.) (numero)

Nome e cognome del TITOLARE DELL'EDICOLA _____

LA STAMPA

Il tagliando dovrà pervenire entro [illegible] 21 novembre 1998, per FAX al n° 011-568.24.96

N.B. Sono necessarie precisione e completezza dei dati, con particolare riguardo al "n° copie/acquisto" (la previsione deve essere realistica) e al "nome e indirizzo edicola": per quest'ultimo dato suggeriamo di prendere contatto con l'edicola scelta. Ricordare poi agli studenti di effettuare l'acquisto unicamente presso tale edicola.

*** [illegible] progetto ha piena validità didattica solo se sviluppato tutti i 6 giorni: gli studenti [illegible] pertanto invitati a recarsi in edicola quotidianamente.**

AVVERTENZA: Non verranno accettati tagliandi incompleti o compilati in modo generico.

Per informazioni: Numero Verde 167-243614

ATTENZIONE: Per le SCUOLE [illegible] SUPERIORI c'è il grande concorso giornalistico

Il sindaco di Ciriè acquista l'ex Ipca, azienda tristemente simbolo della città

Un museo nella fabbrica della morte

«La gente potrà vedere nelle foto com'era c'era e cos'è adesso: perché nessuno dimentichi»

L'ex Ipca diventata poi Interchim e il sindaco di Ciriè Luigi Chiappero

I dipendenti uccisi dai coloranti sono stati 132. Una strada dedicata a 2 operai

«Adesso, la prima cosa che voglio fare è aprire i cancelli dell'ex Ipca e far entrare la gente. Far vedere le fotografie di quel che c'era, e mostrare cos'è diventata. Apriremo il reparto 18, ne faremo un museo: perchè nessuno dimentichi». Così ha detto ieri Luigi Chiappero, sindaco di Ciriè, annunciando l'acquisto, da parte del Comune, della «fabbrica della morte». Una tappa che ha un forte valore simbolico: che chiude, ma non rimargina del tutto, una pagina di storia della città segnata da una lunga catena di morti.

Quante siano state, le vittime dell'Ipca, è difficile dire: si è detto e scritto che gli operai uccisi dai coloranti prodotti nei reparti di frazione Borche sono stati 132. Una cifra ufficiale, che parte dai primi casi di tumore alla vescica diagnosticati nel 1952, e che non tiene conto dei tanti morti invisibili mai finiti nei libri di storia locale. Quelli che non hanno mai avuto giustizia nei processi, e che cominciarono a lavorare veleni fin da quando, all'inizio del secolo, i fratelli Ghisotti, trapiantati in Canavese da Milano, fondarono l'azienda.

All'asta bandita dal giudice fallimentare Mirella Prevete si è presentato, l'altro giorno, solo il Comune: 21 mila e 500 metri quadri, con i vecchi reparti, gli uffici e i magazzini, venduti per 650 milioni a Palazzo D'Oria. Una commissione sta preparando un progetto per il riutilizzo della vecchia fabbrica: un reparto diverrà un museo; in un'altra ala dovrebbero sorgere un centro studi di livello universitario e un archivio giudiziario sulle malattie professionali. L'Agenzia regionale per l'ambiente, infine, collocherà un laboratorio. «Vogliamo - sottolinea Chiappero - che proprio nell'ex Ipca si lavori per la salute dei lavoratori, e per la difesa dell'ambiente». Della commissione fanno parte il professor Terracini, esponenti del Comune, la Regione e l'Arpa, ma anche i figli di Benito Franza ed Albino Stella, i due operai che furono licenziati dopo che denunciarono, per la prima volta, come si moriva all'Ipca. Malati, divennero un simbolo: tanto che adesso, il Comune dedicherà loro una strada. «La loro fu una battaglia terribile - dice Gianfranco Facchini, vicesindaco e commissario straordinario per la bonifica -. Dicevano che urinavano sangue, e in paese la gente li prendeva per matti». Poco alla volta la città capì di che proporzioni fosse la tragedia di quello stabilimento. Che, fallita l'Ipca nell'84, finì in mano ad altri imprenditori senza scrupoli, con l'Interchim: prima di fallire a sua volta, la nuova azienda aggiunse a quei veleni altre 4 mila tonnellate di sostanze cancerogene. «La bonifica ora si è conclusa - continua Facchini -: finalmente non ci sono più rischi».

Durante i lavori il terreno è uscito veleno per mesi. In uno dei reparti le ruspe sono affondate nei solventi blu per cinque metri. Il reparto 18, quello che diverrà un museo, sarà una perenne testimonianza «di archeologia industriale», dice Chiappero, ma anche delle tremende condizioni di lavoro. Si vedranno i giganteschi «tini» in cui gli operai mescolavano i colori dei bastoni, «tirando su con i mestoli le tinte», dice Facchini. Si vedranno le panche sulle quali riposavano, coperti di sostanze cancerogene. Ci saranno fotografie, i racconti delle vedove che ricordano i loro uomini sudare colore e veleno anche dopo la doccia.

«Entro settimana - dice Chiappero - sapremo se è fatto avanti un altro compratore: ma credo che nessuno si farà vivo. I denari che sborsiamo, secondo la ripartizione dei crediti stabilita dal giudice, finiranno allo Stato, che ha anticipato più di 5 miliardi per portare a termine la bonifica. Crediamo che la scelta del giudice sia la migliore: potrebbe consentirci anche di riavere dal ministero parte dei fondi, per rinvestirli nella riqualificazione dell'area. Gli altri creditori, che avanzano ipoteche per più di 4 miliardi, hanno naturalmente fatto ricorso: si vedrà». Non è solo contenzioso ancora aperto la frazione Borche: il Comune ha destinato l'intera zona, nel piano regolatore, a servizi di carattere pubblico. Vuol dire il trasloco forzato di alcune attività che circondano l'ex Interchim. «Contro questa nostra decisione, c'è un ricorso al Tar. Cercheremo di aiutare questi imprenditori a trovare un'altra sistemazione». Ciò che conta, per la giunta, non è questo. E' che quei fusti arrugginiti che avvelenavano l'acqua e la terra non ci siano più. E che adesso la fabbrica, per la città, potrà diventare una risorsa.

Giovanna Favro
Giacomino

Esponente di Forza Italia e un consigliere comunale di Torino accusati di aver truccato la vendita di un terreno

Truffa all'anziana che dovevano «tutelare»

«Processate l'ex assessore di Pino»

L'ex assessore Marcella Bongioanini e il consigliere Pier Giorgio Patriarca

«Ho agito in buona fede. Non ho approfittato di quell'anziana signora». Chi parla è Marcella Bongioanini, ex all'assistenza di Pino, eletta nelle liste di Forza Italia. E ora coinvolta in una brutta storia giudiziaria: è stata assieme al consigliere comunale, l'avvocato Pier Giorgio Patriarca, anche lui di Forza Italia, di aver cercato di appropriarsi dei beni della donna che le era stata affidata in tutela. Teresa, quella signora di anni, ridotta a 30 chili, una larva, ricoverata in una casa di cura, aveva bisogno di protezione, di aiuto. Non aveva parenti in grado di preoccuparsi di lei e per questo era stata affidata all'assistenza del Comune. Perché fosse protetta, non spogliata dei suoi beni.

Il pm Vittorio Corsi ha chiesto il rinvio a giudizio dell'ex assessore Bongioanini (le è stata ritirata la delega per questa vicenda), del consigliere di Torino, Patriarca, del geometra Giuseppe Viotti che fece la perizia sulla casa e il terreno, e di Roberto Benedetti che aveva già firmato il compromesso d'acquisto. Sono difesi dagli avvocati Giordanengo, Anglesio, Marta e Comellini. Le accuse vanno dall'abuso alla turbativa d'asta, alla truffa, al falso. L'udienza preliminare è fissata per il 21 novembre.

La vicenda risale al maggio scorso. Teresa è ricoverata in una clinica, in Valsalice. Ha due cugini ma sono anziani e malati e non possono prendersi cura di lei. E quel ricovero costa tanto. Teresa ha già un debito con la clinica di un centinaio di milioni. Ha però quella casa e quel terreno, edificabile, in via Maria Cristina. Si possono vendere.

E pm Corsi e i suoi collaboratori (i carabinieri del nucleo di pg del maresciallo Caggiano) non i documenti sequestrati che lasciano poco spazio ai dubbi, hanno ricostruito così la vicenda. Bongioanini si rivolge al collega di partito Patriarca. I due contattano il geometra Giuseppe Viotti. Che fa una perizia asseverata: per lui e terreno valgono 250 milioni. A quel punto si dovrebbe procedere alla vendita all'incanto, al miglior offerente, con la massima pubblicità. E invece tutto sarebbe avvenuto in gran segreto. Tanto che alla trattativa privata partecipano solo in tre: per l'accusa, sono tutti amici e parenti degli indagati. Qualcuno in verità riesce a sapere per vie traverse di quella vendita e fa un'offerta d'acquisto. Ma gli acquirenti «amici» degli indagati, informati di quel «disturbatore», lo avrebbero reso innocuo con una nuova offerta, di appena un milione superiore a quella dell'intruso. Casa e terreno vengono assegnati con il compromesso a Roberto Benedetti. Per l'accusa è solo una testa di legno: i beni, con un giro di procure, destinati agli altri indagati.

Ma qualcuno a Pino non ci sta. Viene a sapere della vendita e va a protestare in Comune. Il sindaco ordina una perizia dell'ufficio tecnico: quei beni valgono almeno 500 milioni perché il terreno è edificabile. Il geometra Viotti aveva valutato questo elemento essenziale. Gli altri indagati sostengono di essersi fidati della sua perizia. Ora la parola tocca al gip.

Nino Pietropinto
Emanuella Perotti

«Ho presentato l'esposto»

Il sindaco di Pino Torinese, Antonio Pecorari, prende le distanze dall'ex assessore Marcella Bongioanini, «con cui - dice - non c'è mai stato un solido rapporto di collaborazione. La revoca dell'incarico agli inizi di maggio è stato l'ultimo atto di una tormentata presenza in giunta». Proprio per verificarne l'operato, Antonio Pecorari decise di inoltrare un esposto al giudice tutelare dell'anziana affidata alle cure del Comune. Venne alla luce l'esistenza di una trattativa privata per vendere i beni della donna malata, su iniziativa della Bongioanini. «La vendita dei beni doveva essere pubblica, con annuncio sul giornale - replica il sindaco -. Casa e terreni dovevano essere messi all'incanto. E' stata un'iniziativa poco trasparente e inopportuna». La Bongioanini presentata nelle liste della coalizione vincente (Fi, An, Cdu) è stata sostituita nell'incarico da Daniela Borgogno.

L'esponente politica «Non ho approfittato di quella donna, ho agito in buona fede»

LA STAMPA

ABBONARSI CONVIENE

(scegliete il tipo di abbonamento su misura per voi)

- 1.000 lire/copia con l'abbonamento postale
- 1.200 lire/copia con il giornale a casa entro le 7,30 (valido solo a Torino città)

ABBONARSI E' FACILE: BASTA TELEFONARE

al numero

011 56381

comunicando: cognome, nome, indirizzo, telefono, codice postale: vi verranno fornite tutte le informazioni necessarie, e potrete scegliere la forma di pagamento su misura per voi.

Riceverete la prima copia della Stampa entro le ore. Non inviate denaro: vi verrà detto come e dove pagare

L'ufficio abbonamenti è a disposizione al numero 011 56381 - fax 5627958

Orario: Lun. - Ven. 9-12,30; 14-18; Sab. 9-12,30

Informazioni su Internet www.lastampa.it/abbonamenti

SAPER SPENDERE

Ritratto di antenata «Vale 40 milioni»

Un susseguirsi di buone notizie per alcuni dei lettori, in paziente attesa da mesi di una risposta su un piccolo o grande «tesoro». Maria Isabella Madla-Pauwels di Genova scrive: «Ho ereditato da mio suocero di nazionalità belga, alcuni oggetti che ritengo di valore e gradirei una stima dei vostri esperti. Il grande ritratto è della bisavola Anne-Marie Triest, opera di Innocent Louis Goubaud, accademico di Francia e d'Italia, ritrattista di Napoleone e maestro di disegno del di lui figlio. Il dipinto misura cm 100 per 120 ha una bellissima cornice che mi è impossibile fotografare. Dovrebbe risalire agli anni 1830-1847, quando poi il Goubaud morì a Bruxelles.

Il secondo quadro, detto "La Valaque" per il costume che la donna indossa, misura cm 70 per 80. Non essendo stato restaurato, abbiamo ancora trovato la firma dell'autore. Un grande pendolo di Eupen, Belgio, fine Settecento, in rovere: porta il numero 191 ed è firmato Cornelius Leurs: funziona benissimo per contruppeso a corda. Infine cinque vasi di Delft, da lungo tempo in famiglia, uno alto 50 cm, due di 40 cm, due di cm. Resto in fremente attesa».

La donna del ritratto è una dama in abito nero, scollo ovale sulle spalle contornato da pizzo bianco, nella sinistra tiene un fazzoletto con ricchi pizzi e al collo ha un pendetif di perle (così pare dalla fotografia). Abbiamo sottoposto la fotografia al professor Ferdinando Viglieno Cossalino che spiega: «Innocent Louis Goubaud, nato nel 1780 e morto nel 1847, è un pittore molto ricercato in Francia dai collezionisti di arte d'epoca napoleonica. Fu un ottimo ritrattista e disegnatore. Il ritratto di questa sua antenata è di ottima esecuzione pittorica e, sul mercato francese, può valere intorno ai 40 milioni.

«Interessante anche il ritratto della giovane dama in costume, di epoca inizio Novecento, che è da attribuire a pittore romeno: valore 3 milioni. Purtroppo la pendola a torre, per le dimensioni, trova scarso interesse nel mondo dell'antiquariato e la si può stimare intorno ai 2 - milioni. Modesto invece il valore dei vasi di Delft, poco più di milione».

★Incredibile quanti «ritratti» si trovino nelle case. Da Padova scrive M.P.C. («Usate solo le iniziali, per favore»): «Ho un dipinto, olio su tela, misure 106 per 85 cm, di cui vi unisco due foto purtroppo di qualità mediocre. Il dipinto proviene da Bergamo e appartiene alla mia famiglia da sempre. Posso averne una valutazione?».

Secondo il nostro esperto si tratta di un bel ritratto di scuola veneta eseguito tra la fine del XVI secolo e l'inizio del XVII. Risente dei modi di dipingere del Tintoretto. E' quadro piacevole, anche se un po' austero». La stima si aggira intorno ai 10 - 12 milioni.

★Un abbonato invia la fotografia di quadro «tramandato diverse volte in famiglia, appeso a una parete di casa da oltre cent'anni». Precisa: «Misura 102 per 75 cm; la cornice è di gesso. Il dipinto non è firmato. E' possibile conoscere di che epoca è ed eventualmente il valore?».

Anche in questo caso si tratta di un ritratto di donna, una dama che accarezza un cagnolino seduto su un piccolo tavolo, sullo sfondo un monumento come un arco di trionfo. Il professor Viglieno Cossalino lo considera «un buon ritratto, eseguito nella seconda metà del Settecento». Aggiunge: «Potrebbe essere di scuola francese, ma per confermare tale tesi bisognerebbe esaminarlo dal vivo, poiché la foto è molto poco chiara. Il valore attribuibile è dai 5 a 6 milioni».

★Teresa dalla provincia di Torino («Non scrivete altro, perché temo visite... indesiderate»): «Dopo aver letto tante belle risposte mi sono lasciata trascinare a scrivervi. La casa dei miei nonni rigurgita di... anticaglie, ma c'è un orologio da tavola, in ottimo stato, sotto campana ovale di vetro,che mi incuriosisce di più. Ha un valore?». E' un bell'orologio francese - assicura l'esperto - con parti in bronzo e ottone e riporti in tartaruga; risale alla seconda metà dell'Ottocento. Può valere dai 4 ai milioni.

Simonetta

IN BREVE

PIEMONTE LIGURIA VALLE D'AOSTA

Tesi di laurea sul cieco che è tornato a vedere

NOVARA. Il caso di un cieco che dopo 38 anni riacquista l'uso della vista in seguito a intervento chirurgico è diventato spunto per una tesi di laurea in psicologia. Al centro della vicenda un novarese, Gaetano Baviera (nella foto), 68 anni, presidente provinciale dell'Unione ciechi e dell'Associazione mutilati e invalidi. L'uomo è diventato oggetto di studio da parte di una studentessa in psicologia all'Università di Torino, Emanuela Armaldi di Riva Ligure (Imperia), che per un anno ha studiato gli aspetti emozionali e clinici. Baviera, oggi perfettamente inserito nel mondo dei vedenti, in parte è ancora dotato di percezioni da non vedente. In un esperimento ha dimostrato, ad esempio, di disegnare come un cieco: «Il riacquistare la vista ha sconvolto le modalità di rappresentazione»

Fiera del tartufo oggi a Moncalvo

MONCALVO. Doppio appuntamento, oggi e domenica 25, con la Fiera del tartufo. Stamane la mostra-mercato porterà le preziose (oltre 300 mila lire l'etto) trifole e altri prodotti (funghi, vini, formaggi) in piazza Carlo Alberto. Alle 12,30 saranno assegnati i riconoscimenti del trofeo «Tartufo d'oro». Alle 13 pranzo nella sede della Pro loco. Mostre e spettacoli completano la giornata. Sempre oggi, altro appuntamento con i tartufi a Mombercelli.

Controlli sui fiori «extracomunitari»

SANREMO. Il ministero dell'Agricoltura, per salvaguardare la floricoltura «made in Italy» dall'importazione selvaggia di fiori dai paesi extraeuropei, ha varato una specifica «Commissione parlamentare». Ha detto Pierluigi Carini, portavoce Cobas-Fiori: «Il ministero ha accolto la mozione presentata in Parlamento dalla Lega e da An, da noi sollecitata, perché l'Italia si controlli il livello fitosanitario dei fiori provenienti dal Terzo Mondo».

«Gratta e vinci» miliardario in tabaccheria a Mondovì

MONDOVI'. Un miliardo al «gratta e vinci». Il biglietto vincente è stato venduto nella tabaccheria di Carlo Griseri e Rosalia Avagnina (nella foto), in via Ripe, a Mondovì.

Il fortunato acquirente, che non sarebbe un cliente abituale della rivendita, si è presentato nel tardo pomeriggio di venerdì, con il tagliando sul quale è comparsa la combinazione vincente delle quattro farfalle. «Si tratta di un uomo dall'età apparente di 40 o 45 anni» racconta la coppia monregalese, che da quarant'anni possiede il negozio.

E aggiungono: «Non lo avevamo mai visto prima. Poi ha ritelefonato per ringraziarci, era decisamente euforico. Anche al Monopolio di Stato hanno confermato che il biglietto è vincente, senza dubbio».

Piscina comunale «salta» la riapertura

VERCELLI. La riapertura della piscina comunale rischia di slittare di alcuni mesi. Infatti sono ancora in alto mare i lavori nell'impianto di via Baratto, al punto che è neppure stata stabilita un'eventuale data per l'ispezione della commissione di vigilanza che dovrà dare il nullaosta alla riapertura. E si sta prolungando pure l'attesa per l'assegnazione degli impianti al nuovo gestore, dopo la gara di appalto fra 3 imprese.

«Canzoni partigiane sono da riscoprire»

BIELLA. Le partigiane conosciute sono circa 200, ma devono essere riscoperte le centinaia di varianti e i canti che appartengono al periodo della Repubblica sociale italiana. Lo ha sostenuto Alberto Lovatto, direttore dell'Istituto Storico della Resistenza di Borgosesia, nel corso del convegno «Canzoni e Resistenza». «Negli anni Settanta - ha spiegato Lovatto - la ricerca si era fermata, oggi sarebbe giusto aprire una parentesi anche a proposito della Repubblica sociale».

Acqui sceglie Montanelli e Sordi testimoni del tempo

ACQUI TERME. Sono Indro Montanelli (foto) e Alberto Sordi i prescelti come «Testimoni del tempo» nell'ambito del 31° Acqui Storia, il premio letterario istituito in memoria del sacrificio della Divisione Acqui a Cefalonia. La consegna avverrà sabato sera al Teatro Ariston. Se Montanelli ha già fatto sapere che sarà presente, c'è incertezza ancora sull'arrivo di Alberto Sordi. I due nominativi avrebbero dovuto essere comunicati ufficialmente domani, dalla Fondazione Cassa di Risparmio di Alessandria, sponsor dell'iniziativa, ma la notizia è trapelata in anticipo ad Acqui, creando non poco imbarazzo. I vincitori dell'Acqui Storia quest'anno sono: Maurilio Guasco e la coppia Elena Aga Rossi-Victor Zaslavsky per la sezione storico-scientifica; Silvio Bertoldi per quella divulgativa.

Genova, per il metrò arrivano 40 miliardi

GENOVA. Sono in arrivo 40 miliardi dal ministero dei trasporti per affrontare un nuovo tratto della Metropolitana di Genova: si tratta della linea via Brin-via Canepari il capolinea della Val Polcevera. Altri 40 miliardi potrebbero essere recuperati dai fondi per le aree depresse. Infine, si spera di ottenere 55 miliardi per arrivare alla stazione ferroviria di Brignole che è l'altro capolinea. Genova spera di concludere nel 2004.

Arriva la terza corsia tra Verrès e Ivrea

AOSTA. Nel futuro della Società autostrade valdostane c'è una terza corsia da costruire tra Verres e Ivrea (Ativa permettendo, che gestisce il tratto Quincinetto-Torino) per far fronte al forte aumento di traffico previsto nei prossimi 20 anni. La società ha già sottoposto l'ipotesi ai vertici di Anas e ministero dei Lavori Pubblici. E' previsto anche il rifacimento di tre svincoli in Bassa Valle e, dal '99, una nuova area di servizio a Brissogne.

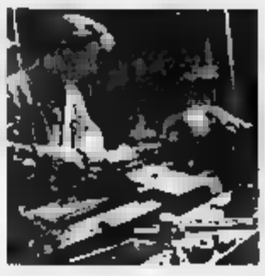

Artigianato piemontese 6 occupati

TORINO. Tremila nuove imprese, 6.000 in meno: sono i chiaroscuri dell'artigianato piemontese che emergono dal rapporto annuale redatto dall'Assessorato regionale piemontese. Il saldo attivo tra le imprese create (10.000) e quelle che hanno cessato l'attività (7.000) nell'ultimo anno evidenzia la vivacità del comparto migliore che in Lombardia (+2.100) e in Veneto (+1.300). Nell'anagrafe regionale delle imprese artigiane, le aziende sono ora 122.149, con un calo complessivo del 1,3% nell'ultimo quinquiennio, periodo in cui il comparto ha perso 4.000 addetti (-15%). La flessione occupazionale, negli ultimi cinque anni, è stata marcata soprattutto nel comparto manufatturiero (-22,4%) e nei servizi (-15,3%). L'unico incremento nel numero delle imprese, dal '92 al '97, si è verificato nelle province di Asti (+4,7%), Cuneo (+4,3%) e Verbania (+1,1%).

Nuova Honda Accord.
Viaggiare alla velocità della mente.

Oggi la tua mente può viaggiare come non ha mai fatto prima: è nata la nuova Honda Accord. L'auto che ti fa sentire in piena armonia col mondo. Un'armonia che nasce dalla potenza dei nuovi motori VTEC, cresce nel piacere di guida del cambio con opzione sequenziale, si espande col suono dell'impianto Hi-Fi Car Bose ■ arriva ovunque col Navigation System by Honda. Nuova Accord, viaggiare è un piacere della mente.

HONDA
First man, machine.

Sabato 17 e domenica 18 ottobre scoprite la Nuova Honda Accord.

Concessionaria Ufficiale

MILLEMIGLIA

Novara - Via Giulio Cesare, 215 - Tel. 0321 - 45 18 02 / 46 52 74

Arona (NO) - V.le Baracca, 13 - Tel. 0322 - 4 53 38

Borgomanero (NO) - Via Novara, 318 - Tel. 0322 - 84 65 88

Gravellona Toce (VB) - C.so Marconi, 115 - Tel. 0323 - 84 85 56

Verbania - Via Renco, 59 - Tel. 0323 - 57 13 50

LA STAMPA
"la Mia"
Novara
Telefono
0321.626.290

LA STAMPA

NOVARA

VERBANO CUSIO OSSOLA

Per la pubblicità
LA STAMPA
PK
publikompass
PUBLITIME srl
Agente Publikompass spa
NOVARA - Corso Cavour, 13
Tel. 0321.333.41 (2 linee r.a.)
Telefax 0321.623.035
GOZZANO - Via Cervino, 13
Tel. 0322.913.639

Domenica 18 Ottobre 1998

REDAZIONE: C. DELLA VITTORIA 2, TELEFONO 0321.398.401/02 / FAX 0321.36391

NO 35

Approda in pretura il caso dell'inquinamento del Lago Maggiore di due anni fa

Ddt, tredici rinvii a giudizio

Imputati dirigenti della Enichem di Pieve

VERBANIA. Il «caso Ddt nel lago Maggiore» approda in pretura. Avrà infatti inizio il 9 dicembre il processo alle tredici persone chiamate a rispondere a diverso titolo di «violazione reiterata delle Leggi Merli e Merli bis, danneggiamento aggravato e continuato in concorso». Gli imputati - tutti attualmente in pensione - sono stati in tempi diversi dirigenti responsabili dei servizi sicurezza, del settore Ambiente e tecnici della Enichem srl di Pieve Vergonte. L'azienda - già facente parte di gruppo Sir - Rovelli e poi assorbita dal gruppo Eni - è ritenuta responsabile dell'inquinamento da Ddt del lago Maggiore e di ampi strati del territorio circostante la sua sede. I decreti citazione a giudizio sono stati notificati agli interessati - prevalentemente residenti a Milano tranne 4 che abitano nel Vco - nei giorni scorsi dalla procura della Repubblica di Verbania.

Sui loro nomi gli inquirenti mantengono per ora il più stretto riserbo anche se in diversi ambienti politico amministrativi già rimbalzano voci di imputati eccellenti. Parti offese nell'ambito del procedimento giudiziario potrebbero essere riconosciute le associazioni ambientalistiche e di pescatori, gli albergatori della zona, Comuni e Provincia Vco, Regione e ministero dell'Ambiente.

Il «caso Ddt» giunge dunque ad una svolta importante soprattutto per quanto concerne l'individuazione specifiche responsabilità di quella che per molteplici aspetti ha assunto i caratteri di una vera e propria emergenza ambientale.

Come si ricorderà il «caso» esploso nel giugno di due anni fa quando autorità competenti della vicina Svizzera avevano segnalato a dirigenti sanitari e pubblici amministratori del Vco la presenza di evidenti tracce Ddt nelle parti grasse di agoni e coregoni, specie ittiche presenti nel lago Maggiore, molto comuni e commestibili.

La vicenda era quindi rimbalzata sugli organi stampa internazionali producendo un negativo contraccolpo sulla stagione turistica nel Verbano. Successivamente l'allora ministro dell'Ambiente Edo Ronchi aveva disposto il fermo della pesca professionale e dilettantistica nel Maggiore suscitando le proteste di tutte le categorie pescatori. Lo stesso parlamentare verbanese Marco Zacchera, a più riprese, si era fatto interprete del danno economico subito da pescatori ed operatori turistici in seguito all'emergenza Ddt.

La procura della Repubblica verbanese però subito avviato un procedimento contro ignoti nel tentativo far luce sulle responsabilità dell'inquinamento. Le indagini, condotte dal carabinieri del Noe (Nucleo Operativo Ecologico) Milano poi condotto a piste precise agli inizi del '97. Tutto conduceva alla Enichem srl di Pieve Vergonte da dove - secondo gli accertamenti degli inquirenti - per quasi quarantina d'anni sarebbero stati scaricati nel torrente Marmazza milioni di metri cubi sostanze inquinanti che avrebbero compromesso l'equilibrio ecologico delle falde dei terreni circostanti e del lago Maggiore.

Aristide Ronzoni

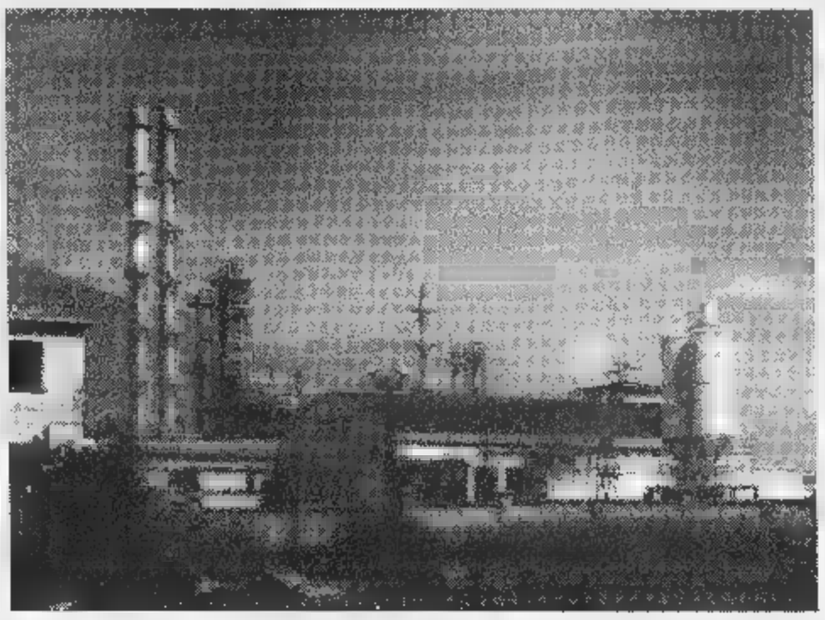

Il ministro dell'Ambiente Ronchi aveva disposto il fermo della pesca nel Lago Maggiore Qui a fianco la Enichem di Pieve Vergonte

In palio c'è anche una Fiat Seicento

Stampa In premia i lettori fedeli

MOLTI lettori della Stampa godono di un privilegio, quello di ricevere il nostro giornale sullo zerbino di casa, entro le 7,30 del mattino, senza spendere una lira in più.

Aderire al servizio «Stampa In» (attivo ad Alessandria, Aosta, Asti, Cuneo, Novara, Sanremo, Savona e Vercelli) facile: basta contattare l'agenzia della propria città o rivolgersi al numero verde 167-113344, disposizione per qualunque chiarimento.

Ma oggi per i lettori che usufruiscono «Stampa In» c'è anche un grande concorso. Fra tutti coloro che utilizzano il servizio alla data del 31 ottobre verranno estratti una Fiat Seicento S, motorini Piaggio (dal 2° al 5°), zainetti Seven (dal 6° al 25°), orologi Fossil da uomo (dal 26° al 45°), orologi Fossil da donna (dal 46° al 65°), vocabolari Zingarelli in cd-rom (dal 66° all'85°) e vocabolari Zingarelli «Minore» (dall'86° al 100°). Cento premi per i lettori più fedeli della Stampa.

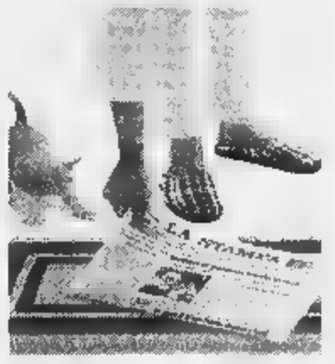

«Stampa In» dà anche diritto gratuitamente a servizi nel campo di salute, viaggi, casa, auto, scuola, informazioni legali e burocratiche. Si possono infine avere sconti presso moltissimi negozi della propria città: l'elenco è contenuto nel materiale informativo che viene consegnato al momento dell'adesione.

Gli autisti dei tir hanno chiesto l'intervento della polizia. I profughi, tutti albanesi, verranno espulsi

Torna l'emergenza clandestini, 39 fermati

Nascosti su due camion inglesi all'autogrill Pavesi di Galliate

NOVARA. Trentanove profughi bloccati all'autogrill di Galliate. Da quando iniziata l'emergenza clandestini è il maggior numero di persone sorprese dalla polizia in sola operazione. Quest'estate, nel pieno della fuga dai Balcani, si era arrivati a 35 fermi, quanto sta accadendo in questi giorni dirimpetto alle coste pugliesi è il preludio una nuova ondata di immigrazione. Il fatto di ieri l'ennesimo segnale.

Alle è scattato l'allarme. Un camionista inglese ha chiesto l'intervento della Questura perchè si è accorto che a bordo del tir si era appena infilato un gruppo di albanesi. Nel piazzale della Pavesi si è fiondata una pattuglia della polizia stradale, poi dopo arrivati gli agenti della Questura. Sul tir inglese sono stati trovati una ventina di clandestini. Quanti su un altro camion inglese. Anche in questo caso è stato il conducente a dare per primo l'allarme. Tutti i mezzi sosta all'autogrill sono stati controllati. E' evidente che i profughi attendevano i campi attorno alla Pavesi il momento e il passaggio migliore per continuare il viaggio verso il Nord Europa. La foschia mattino non li ha aiutati.

Due camionette biancoblu scortate dalle volanti hanno accompagnato i clandestini all'Ufficio stranieri di via Mora Gibin, per le pratiche di identificazione. Il trattamento riservato ai kosovari, infatti, è diverso rispetto a quello degli albanesi. I primi possono chiedere asilo politico - fuggono da una guerra - e fermarsi in Italia, dove gli viene subito riconosciuto lo status di rifugiato.

Per i 39 disperati fermati ieri, tutti giovani, cose sono andate diversamente. Sono quasi tutti albanesi ed alcuni jugoslavi che avevano già precedenti ingiunzioni a lasciare il Paese. Per tutti c'è l'espulsione. La Questura sera stava organizzando il loro accompagnamento alla frontiera più vicina.

Nessuna struttura di accoglienza, considerate le poche ore permanenza in città del gruppo, stata mobilitata. Nel frattempo alla Centro sociale di viale Giulio Cesare restano i 40 profughi del Kosovo (nei giorni critici si era arrivati a 70 presenze) ospitati ormai da settimane. Nei giorni scorsi nata anche una bambina, Orieta, che ha bisogno di aiuto concreto (alimenti, pannolini, vestiti).

A dare una mano ai clandestini dell'Est, in queste ore, ci sono anche i frati San Nazzaro della Costa. La loro mensa diventata un punto di riferimento prezioso da quando ha chiuso quella della Caritas, in prima linea tutta l'estate. Altri arrangiano i contributi governativi: 35 mila lire al giorno per (al massimo) mezzo.

Carlo Bologna

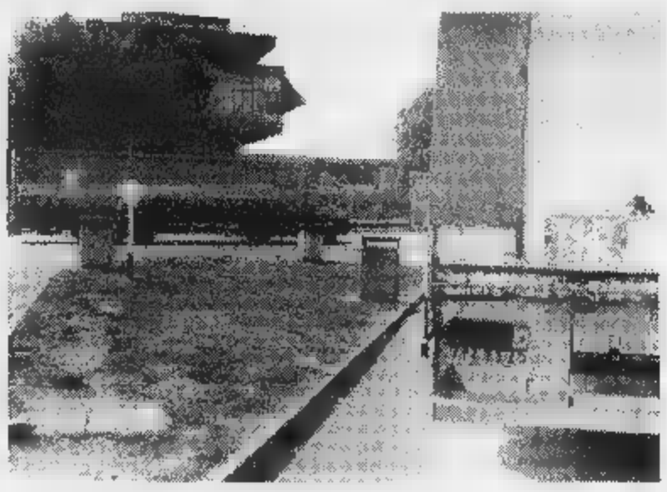

I camion inglesi, in particolare scelti da albanesi e kosovari per continuare il viaggio Nord
La polizia stradale continua senza sosta i pattugliamenti sulla To-Mi

Il Novarese è tappa obbligata per chi vuole raggiungere il Nord Europa

PRIMO PIANO

Novara

Turismo, la città meta per 19 mila

I dati statistici del primo semestre promuovono il capoluogo. Le riflessioni degli albergatori, lo scarso sviluppo del turismo culturale.

Pag.35

Invorio

Strade, in arrivo la circonvallazione

Entro anno l'abitato avrà la circonvallazione e a Ghevio sarà ultimato lo svincolo autostradale.

Pag. 37

S. Maria Maggiore

Sono 115 i volontari al centro operativo

S'inaugura il centro operativo della Protezione civile della valle Vigezzo, che dovrà fronteggiare situazioni di emergenza.

Omegna

Treni, la risposta delle Ferrovie

E' vivace il dibattito attorno alla questione dei treni merci. Il sindaco ha girato la questione alle Ferrovie.

PAG. 39

ASKO

ATTENZIONE

PER LA PRIMA VOLTA DAL 1990

ELIMINA
AZZERA
SVUOTA
IL FORNITISSIMO MAGAZZINO

NUOVI ARRIVI '98 - 99
AUTUNNO - INVERNO

TUTTO

AL COSTO
E SOTTOCOSTO

NO AI SOLITI STRACCI INSERITI APPOSITAMENTE
NO AI PREZZI GONFIATI E POI RIDOTTI INGANNEVOLMENTE

ASKO E SOLO A PALLANZA

APERTO TUTTI I GIORNI ANCHE FESTIVI
C.so Nazioni Unite Pallanza (VB)

Molte prenotazioni per viaggi di lavoro, la città «satellite» di fiere milanesi

Negli alberghi 19 mila arrivi

Novara scelta da turisti e uomini d'affari

OGGI ALLE 15,30

Il Barbiere di Siviglia, si replica

Oggi, alle 15,30, replica al Coccia de «Il Barbiere Siviglia», per la regia di Beppe De Tomasi, con l'orchestra lirico sinfonica Carlo Coccia di Novara con gli artisti del coro del Brera diretto da Fran- Iorio. Il secondo appuntamento della stagione lirica, dopo l'inaugurazione con Madama Butterfly, ha richiamato l'altra sera in teatro i novaresi appassionati del melodramma. Particolarmente applauditi Giorgio Cebrian (Figaro), Danilo Rigosa (Don Basilio), Giovanni Guerini (Don Bartolo) ed Emanuele Giannino (Il Conte d'Almaviva). La stagione lirica si concluderà venerdì e domenica prossimi con la Lucia di Lammermoor, altra opera che porta il marchio di produzione del Comune di Novara per la regia di Massimo Scaglione.

NOVARA. Più presenze nel capoluogo di provincia, «tengono» i laghi, con un boom di turisti nel periodo estivo, e lieve cedimento negli altri mesi. La riflessione sul movimento turistico in provincia Novara per il primo semestre '98 è nel complesso positiva. E capoluogo si conferma anche quest'anno vivace punto di vista alberghiero. Con una precisazione doverosa: turismo che interessa la città non è quello classico della vacanza, ma è, sempre e soprattutto legato agli affari. Si lavora parecchio anche sull'indotto: Novara è il punto riferimento ricettivo per le fiere milanesi, per manifestazioni il Gran Premio di Monza, che hanno fatto settembre il «tutto esaurito».
Qualche dato. La città di Novara ha registrato, nel primo semestre '98, 19 mila arrivi, per un totale di 112 mila presenze, cioè di giornate di permanenza. Sui laghi Maggiore e Orta gli arrivi sono stati invece 67 mila, per un totale 170 mila pre-.

Stenta a decollare in città il turismo culturale, legato ad eventi come la stagione del teatro Coccia. Tiziana Torresan dell'hotel Parmigiano: «Abbiamo lavorato molto maggio, con la visita alla Sindone. Ma clienti scoperta dell'arte locale non ne vedo. C'è da dire che non sappiamo 'vendere' le bellezze archeologiche, la cupola, i monumenti. Gli accessi per il pubblico dove sono?».

Alberto Fortina, dell'Associazione albergatori: «C'è stata tanta gente in occasione di manifestazioni come il meeting Coblenza, per le fiere milanesi, per Gran Premio. In sione della sfilata di moda abbiamo tante prenotazioni dall'Alies di Versace. E' chiaro che turismo nel capoluogo significa soprattutto viaggiatore, rappresentante che si sposta per lavoro. è un settore da coltivare. Il turista culturale forse più elitario, non ama i pacchetti con il tutto compreso».

Per Fortina arrivato il momento di una riflessione più ampia: «Non dimentichiamo Malpensa Duemila. Il movimento di gente, l'indotto che si verrà a creare nel giro di breve tempo. Bisogna approfittare di questo evento, la nostra zona sarà preda ambita per la creazione di grandi strutture».

Secondo Fortina la sfida da lanciare breve termine è un fronte comune tra albergatori: «Ci vuole un salto di qualità, e non è solo Malpensa Duemila richiedercelo. Anche l'Università, con la domanda di residence da parte di professori e studenti stimolo economi-. Luisella Nano, dei «Tre Re» di Fara: «In provincia turismo significa soprattutto laghi. La nostra zona poco valorizzata. E nella nostra categoria ci sono pochi collegamenti».

Cristina Maneghini

I primi test su Palazzo Vochieri e un monumento

Il Comune vuole combattere l'abitudine ad imbrattare i più bei palazzi del centro storico istituendo spazi per gli artisti di murales

Guerra ai graffiti selvaggi con la vernice «Syremont»

NOVARA. ai murales, no ai graffiti selvaggi. L'amministrazione dichiara guerra agli spray che stanno imbrattando i più bei palazzi della città e concede, invece, gli spazi a chi desidera esprimersi in questa moderna f di arte decorazione.

Basta scritte disegni sulle facciate dei palazzi del centro. Una delle ultime vittime è stato il Conservatorio «Cantelli» di largo Bellini, l'ex collegio Gallarini che rappresenta uno degli edifici più ammirati No-vara. Ma gli esempi, purtroppo, sono dovunque, è un'inciviltà che dilaga.

Il Comune tentando fare qualcosa. L'ufficio Tecnico sperimenterà presto una nuova vernice, creata dalla «Syremont», che si applica sulle pareti in modo da rendere lavabile l'intonaco. La «prova» partirà da un monumento dell'Allea e da palazzo Vochieri, la nuova ala della biblioteca «Negroni» di Cavallotti 6. Il problema dei graffiti selvaggi è al vaglio tante amministrazioni italiane. Se ne discute ad esempio in questi giorni a Mantova: anche in questo dovrebbe utilizzata proprio la vernice della «Syremont».

L'assessore alla Cultura Dorino Tuniz mette le mani avanti: «Ci sono due ordini di problemi che ostacolano l'utilizzo del prodotto. Uno è il costo, decisamente elevato. L'altro è la poca sperimentazione sino ad ora attuata. La Sovrintendenza, in particolare, teme che la tina che si viene a stratificare possa modificare in modo sensibile il colore dell'intonaco che, sa, è previsto da un piano apposito per tutto il cuore di Novara».

Intanto venerdì il consiglio comunale ha approvato un regolamento che apre le porte pittori di murales. Sono già state presentate richieste che fino ad ora giacevano possibilità di risposta.

La «De Agostini» ha già a disposizione muro 140 metri via Ruzante.

Un gruppo di lavoro coordinato dall'assessore alla Cultura ha il compito di individuare gli spazi di proprietà comunale, quindi accoglie le disponibilità dei privati e esamina le richieste dei gruppi di disegnatori. «Visioneremo i bozzetti - illustra Tuniz - non per un giudizio di merito ma per evitare opere che offendano pudore e il decoro, rappresentino pubblicità o manifestino violenza».

La commissione edilizia dà il via libera finale. Ha esclu- priori gli edifici del centro storico, la fascia marginale al nucleo antico e gli immobili vincolati dalle leggi sulla tutela del patrimonio ambientale architettonico.

«Il regolamento - conclude l'assessore - ha avuto iter lungo faticoso che finalmente arrivato a conclusione. Sappiamo bene che non fermerà gli imbrattatori. Vogliamo offrire una possibilità concreta a chi, invece, intende esprimere una forma di decorazione artistica che rende più allegra la città».

Barbara Cottavoz

Solidali con i liceali d'Oltralpe contrari all'esame di maturità

Sciopero, come in Francia

Il 40 per cento degli studenti in piazza

NOVARA. La contestazione dei liceali francesi arrivata ieri a Novara.

Il 40 per cento degli studenti degli istituti superiori ha disertato le lezioni per solidarietà con gli studenti d'Oltralpe, che in questi giorni stanno effettuando un «muro contro muro» contro le autorità scolastiche governative.

Ieri mattina stato diffuso all'ingresso delle scuole della città un volantino che illustrava ragioni della protesta. Oltre alla solidarietà con gli studenti francesi, venivano sottolineate altre due motivazioni: la protesta per «l'americanizza- della scuola italiana» e contro il nuovo maturità.

E' stata definita «americanizzazione» la normativa che prevede l'inserimento a pieno titolo delle votazioni di educazione fisica all'interno del curriculum scolastico e parte integrante per determinazione del voto finale di maturità.

Quanto al nuovo esame, è stato contestato il fatto che gli studenti che dovranno sostenerlo il prossimo giugno, siano stati avvisati senza congruo periodo di tempo utile fare «rodaggio» in vista della nuova maturità.

Lo sciopero ha avuto un riscontro molto diverso a seconda degli istituti: all'Omar hanno aderito 75% degli studenti, al liceo scientifico Antonelli neppure il 5 per cento, particolarmente numerose sono state le adesioni all'istituto per il commercio «Ravizza» (33 584), mentre alle Magistrali la protesta non ha assolutamente raccolto consensi.

Giordani

SINDACATI D'ISTITUTO

A novembre le elezioni

Tempo di elezioni scuola. In questi giorni negli istituti superiori gli studenti stanno costituendo le liste per rinnovare i rappresentanti all'interno del consiglio di istituto. L'appuntamento più importante è però fissato per 23, 24 e 25 novembre, quando in tutte le scuole, dalle materne alle superiori, i docenti ed personale amministrativo parascolastico voteranno per la prima volta per eleggere le Rappresentanze Sindacali di Istituto. In pratica, le Rsu, finora appannaggio delle aziende, entrano a scuola: ogni istituto ha già provveduto alla nomina di una propria commissione elettorale. Le liste dei candidati dovranno essere presentate entro il venti di ottobre, mentre il 26 di novembre verrà effettuato lo scrutinio dei voti. In questi giorni tutte le componenti sindacali stanno effettuando assemblee nei maggiori centri della provincia per illustrare i contenuti dell'iniziativa. [m. g.]

Nella chiesa del Rosario il restauro della cappella della Vergine

Il Rotary festeggia i 70 anni e recupera un'opera d'arte

NOVARA. Mancava soltanto il Presidente della Repubblica alla cerimonia per il 70° anniversario del Rotary club Novara. Scalfaro, rotariano dal 1973, è stato trattenuto a Roma per crisi di governo. Lo ha ricordato il presidente del club, Elio Balossini, presentando nella chiesa del Rosario le opere di restauro della cappella della Beata Vergine finanziato appunto dal Rotary. L'intervento ha coinvolto quattro presidenti (Brustia, Ferraris, Ogno e Balossini). Il recupero è stato accompagnato dalla pubblicazione «San Pietro al Rosario di Novara» (de Agostini), terzo volu- della collana inaugurata dal Rotary con il cinquantesimo anniversario. Durante la cerimonia hanno parlato anche Giuseppe Macchi, past president, il sindaco Gianni Correnti, don Mario Perotti direttore dell'archivio storico diocesano, che assieme all'architetto Angela Malosso (responsabile per la diocesi degli interventi di restauro) ha curato la pubblicazione edita dal Rotary. [r. a.]

La cerimonia d'inaugurazione dell'opera restaurata nella chiesa

Lettere AL GIORNALE

Lezioni di sesso in Via Zecca

Dopo un anno di silenzio amareggiato, dato che protestare non è servito a nulla, vorrei ringraziare pubblicamente l'assessore del Comune di Novara residente in via Zecca che tanto si è prodigato per ottenere la rimozione dei cartelli di divieto di transito ai non residenti.

Aveva ragione l'assessore ad opporsi, così abbiamo ottenuto alcuni privilegi: quello, ad esempio, di «lezioni di sesso gratuito sotto le finestre di casa» già in prima serata. Inoltre ogni mattina, fare lo slalom per non calpestare le ripugnanti schifezze depositate in strada dopo ogni «prestazione», spettacolo poco edificante e poco educativo per i nostri figli. Mi dispiace che il signor sindaco abbia dato credito ad petizione firmata in gran parte da persone non residenti e facenti parte del consorzio di via Zecca. Forse avrebbe dovuto controllare meglio e non solo accusare lo scrivente di arroganza (vorrei ricordare che, normalmente, l'arroganza è al potere). Da quando i cartelli di divieto sono stati rimossi sono diminuiti anche i furti, poiché la frequentazione è notevole, specialmente nei fine settimana. Peccato che nessun residente riesca più a vendere la propria abitazione se non conseguente perdita del valore immobiliare. Invito, inoltre, quei pochi abitanti di via Zecca che considerano il fenomeno della prostituzione sotto casa come il «minore dei mali» e che in passato hanno scritto che i cartelli divieto rappresentavano restrizioni alla normale vita sociale loro e dei loro parenti, a tenere presente che «tutti i cittadini», specialmente i bambini, gli adolescenti e gli anziani, hanno diritto alla tranquillità e quiete notturna, e debbono essere tutelati nella loro incolumità e sicurezza.

Osvaldo Colombo, Novara

Le lettere vanno indirizzate alla redazione de «La Stampa», corso della Vittoria 2, 28100 Novara. Si consiglia di non le 25 righe di testo. Il mittente è pregato di aggiungere il proprio indirizzo, completo di eventuale recapito telefonico.

NUMERI UTILI

PRONTO INTERVENTO EMERGENZA SANITARIA

Novara e Provincia: tel. 118

A NOVARA: *Omeopatica Chiabrera*, lg. Cavour, 4 tel. 61.22.80 (apertura dalle 8,45 alle 20,15 continuato; dalle 12,30 alle 15,15 e festivi chiusi, con obbligo di ricetta medica urgente e diritto addiz. di L. 3.000) e *Madonna Pellegrina*, c.so Vercelli, 13 tel. 45.27.81 (apert. notturno dalle 8,45 8,45 giorno seguente; dalle 21,30 alle 8,45 e festivi chiusi, con obbligo di ricetta medica urgente e diritto addiz. di L. 7.500). Per tutta la **Provincia**, la reperibilità notturna su chiamata, dietro presentazione di ricette mediche urgenti.

Briona: *Desilani*, via Stazione, 3 tel. 82.60.17.

Galliate: *Mercatino*, p. Martiri della Libertà, 1 tel. 86.11.97.

Comignago: *Vanco*, via Principale, 20 (0322) 50.055.

Bellinzago Novarese: *San Pietro*, via Mastelotti, 24 tel. 98.116.

Borgomanero: *Comunale*, Sempione, 20 tel. (0322) 81.467.

Vaprio d'Agogna: *Rossi*, via Cavour, 37 tel. 99.64 07

Varbania (Intra): *Rovito Bononi*, p. Ranzoni, 39 tel. (0323) 40.13.41.

Premeno: *Bonomi*, via Regina Elena 2, tel. 58.70.67.

Baveno (Feriolo): *Muratori*, via San Carlo 7, tel. (0323) 281.05.

Omegna: *San Fermo di Polinelli*, via IV Novembre 268/a, tel. (0323) 61.455.

Villadossola: *Galanzi Montagna*, vl. Zonca, 6 tel. (0324) 51.167.

Baceno: *Marinone*, via Roma 7, tel. (0324) 620.16.

Domodossola: *Farisone*, via Domodossola 35, tel. (0324) 332.54

AUTOAMBULANZE

tel. 0321.627.000; **Arona:** tel. 0322.51.61; **Borgomanero:** tel. 0322.84.81; **Domodossola:** tel. 0324.48.600; **Gattinara:** tel 0321.86.22.22; **Oleggio:** tel 0321.93.500; **Omegna:** tel. 0323.61.500-63.889; **Gravellona Toce:** tel. 0323.84.85.59 - 865.000; tel. 0323.33.360; **Trecate:** tel. 0321.77.79.00. tel. 0323.405.000-558.000-55.61.61/squadra neur. salvam. 0323.51.91.00; tel. 0323.92.42.22; **Mergozzo:** tel. 0323.80.705; **Orta:** tel 0322.91.19.00; **Grignasco:** S.r.a tel. 0163.41.86.17; **S. Maurizio d'Opaglio:** tel. 0322.96.74.56; **Lesa:** tel. 0322.76.697; **Piedimulera:** tel. 0324.83.188; Volontari cri P.A. **Gres Stazione** tel. 0321.82.05.60; **Nebbiuno:** Gruppo Volontari del Vergante: 0322.28.01.17.

GUARDIA MEDICA

Novara: tel. 0321.82.80.00; **Arona:** tel. 0322.51.61; **Borgomanero:** tel. 0322.81.500; **Domodossola:** tel. 0324.48.13.34; **Oleggio:** tel. 0321.96.00.47; **Omegna:** tel. 0323.8681.11; **Stresa:** tel. 0323.31.844; **Verbania (Pallanza):** tel. 0323.54.13.18

DA NON PERDERE

Festa

Clown e golosi a Pombia

Castagnata, salamini alla griglia e clown «Sorrisi randagi show» oggi in piazza delle scuole a Pombia. Dalle 15 è festa. In caso di maltempo l'iniziativa si tiene in palestra. [m. p. a.]

Poesia

Il premio Lago d'Orta

Nella sede municipale di Villa Bossi oggi alle 15 c'è la consegna del premio di poesia «Lago d'Orta», organizzato dal Centro Culturale Don Bernini di Borgomanero con il patrocinio del Comune di Orta. [r. b.]

Ritrovi

Musica e castagne

Tradizionale appuntamento con la «Castegnata dei ginestroj» oggi a Colazza, in piazza Milano. E' a cura della Pro Loco, che nel pomeriggio offrirà anche piacevoli intermezzi con i canti del «Gruppo alpino Pavoni» mentre gruppo di «Ballo popolare» inviterà il pubblico su musiche e ritmi d'altri tempi. [s. b.]

Sagre

Gastronomia e giochi

Tradizionale castagnata d'autunno a Premosello. Si svolgerà a partire dalle 16 nell'ex asilo della frazione di Colloro. Oltre alle castagne è possibile degustare piatti tipici nostrani. Oggi pomeriggio giochi per i bambini. [r. r.]

Alpini

Merenda a Gozzano

Merenda con gli alpini oggi pomeriggio a Gozzano, alla baita Montegrande: castagne e b vi- locale. Alle 15 a legro di Orta castagnata offerta dalla pro loco con il gruppo «Ma-Gia». Al mattino la castagneta si terrà a Borgomanero, in piazza Martiri. [m.g.]

Fiere

La «Trinità» di Ghiffa

Oggi Riserva naturale del Sa- di Ghiffa ultimo puntamento della stagione con la «Fiera della Trinità» di antiquariato e artigianato. Nella Cappella dell'Incoronata c'è la «Dai laghi ai ghiacciai». Alle 10,30 via- presentata raccolta di testimonianze sul Sacro Monte e alle 14,30 si esibiscono i gruppo «Arsciol» di Domodossola, «I Baccan» di Masera, «Sciupatell» di Beura Cardezza. La Pro loco offre una castagnata. [s. r.]

Politica

Ruolo dei Ds a Vogogna

«Quale ruolo dei Democratici di Sinistra per Vogogna» è il tema del dibattito in programma domani alle 21 nell'ex aula consiliare del municipio. Interverranno il vicepresidente della Provincia Paolo Ravaioli e il segretario provinciale del Pds, Marco Travaglini. [re. ba.]

Enogastronomia

I dolci a Santa Rita

La parrocchia di Santa Rita a Novara ospita oggi la Fiera del dolce: le bancarelle sono presenti sul sagrato della chiesa. [c. m.]

Incontro

La si nello sport

E' in programma per domani al ristorante Parmigiano di Novara alle 20 la riunione conviviale del Panathlon Club. L'ospite sarà Francesco Giannoccaro che tratterà il tema «Sport e sicurezza». [r.l.]

Le due importanti opere viarie saranno realizzate dalla Società Autostrade

Invorio, si alla circonvallazione

E verrà completato lo svincolo di Ghevio

INVORIO. Entro un anno l'abitato di Invorio avrà la circonvallazione [redacted] nella vicina Ghevio sarà ultimato lo svincolo autostradale. La notizia, tanto attesa, [redacted] stata confermata dal sindaco Silvio Empiri [redacted] dall'assessore [redacted] ai lavori pubblici Paolo D'Ambrosio, ufficializzando quanto [redacted] noto dalla Società Autostrade, che realizzerà entrambe le opere.

Proprio il comune di Invorio, da [redacted] in attesa della circonvallazione di collegamento tra la provinciale del Vergante e la provinciale Oleggio Castello-Gozzano, [redacted] sollecitato una risposta precisa dopo il diffondersi di voci secondo le quali la Società Autostrade sembrava intenzionata a realizzare soltanto lo svincolo a quadrifoglio nella piana di Ghevio.

Il geometri Prosperi della Società Autostrade precisa invece che «i lavori comprendono il collegamento esterno all'abitato tra le due provinciali e il completamento dello svincolo di Ghevio».

L'importo a base d'asta è fissato in due miliardi 767 milioni per entrambe le opere. Le buste saranno aperte tra un paio di settimane, il prossimo 4 novembre. I lavori dovranno procedere a pieno ritmo per rispettare il termine di contratto. Entro i successivi trecento giorni, dieci mesi, l'opera si prevede completata. La circonvallazione sbucherà alle porte di Invorio Superiore all'altezza del vecchio lavatoio.

Per quanto riguarda Ghevio, frazione collinare di Meina, dove [redacted] attualmente in funzione solo l'entrata in direzione di Milano, il progetto prevede la costruzione di un semianello che andrà ad adagiarsi sulla collina di Montrigiasco. In questo modo il traffico dovrebbe avere un immediato beneficio. [s. bot.]

Lo svincolo di Ghevio sarà completato Accanto il sindaco di Invorio Silvio Empiri

[redacted] IN BREVE

Arona

Morto in casa a 48 anni domani l'autopsia

Claudio Calzolari, [redacted] anni, via Cadorna, è stato trovato morto in casa, pare in seguito [redacted] un arresto cardiaco. [s. bott.]

Bellinzago

I carabinieri vincono la [redacted] Baraggia

I sottotenenti Pasquale Decorato e Massimo Bandiera, del reggimento carabinieri [redacted] cavallo di Roma, hanno vinto la gara di pattuglia organizzata dall'Unuci a Baraggia. [m. g.]

Tornaco

Oggi «Cinemanatura» premia Licia Colò

Oggi dalle 15 la consegna del premio «Cinemanatura» a Licia Colò, per la conduzione di «Geo [redacted] Geo». [c. m.]

[redacted]

Un «cerchiaggio» per salvare la torre

S'inizia in settimana il «cerchiaggio» della cella campanaria della torre di piazza Martiri colpita da un fulmine. Ogni anello pesa [redacted] quintali ed è realizzato in acciaio. [m. p. a.]

Ad Arona

Camicie verdi ripuliscono via [redacted]

ARONA. Il Comune non interviene per ripulire [redacted] Bellini? Arrivano le «camicie verdi». Dalle parole ai fatti. Dopo aver illustrato la situazione in consiglio comunale, il capogruppo leghista Alberto Vesco ed alcuni colleghi di partito con forbici, decespugliatori, sacchetti ed attrezzi vari hanno sistemato tutta la zona alle spalle della ditta Steffen. Si tratta di un'area [redacted] verde pubblico situata alla fine di via Bellini, che era ormai in stato di abbandono [redacted] degrado non ostante [redacted] continue segnalazioni fatte dagli abitanti alle ultime amministrazioni comunali [redacted] che ancora aspettavano risposte convincenti.

«La z[redacted] in cui siamo intervenuti - dice Giorgio Mirani - era abbandonata da tempo. Così [redacted] diventata territorio libero per ogni attività illecita. Le siringhe usate che abbiamo trovato lo testimoniano. Per questo abbiamo sporto anche denuncia [redacted] carabinieri, che hanno provveduto ad intervenire per quanto di loro competenza».

«Questo - aggiunge Alberto Vesco - è il primo passo per aiutare i cittadini nella attuazione delle loro giuste richieste. Altre segnalazioni ci sono giunte per sistemazione la strada [redacted] accesso (una delle poche non ancora asfaltate), le fognature [redacted] lo scarico delle acque piovane». Su questi punti la giunta si è impegnata a intervenire. [s. bot.]

IL CASO

[redacted]

E' una delle indicazioni emerse dalla ricerca svolta dal Censis

Vergante, la chiave del [redacted] è [redacted] per il turismo

INVORIO

E' [redacted] presentata, nella sala consigliare di Invorio, la carta d'identità del Vergante che la Provincia di Novara ha commissionato alla Fondazione Censis. «E' una ricerca - ha detto il presidente Paolo Cattaneo, affiancato dall'assessore al bilancio Paolo Bassetti - sulle realtà e le opportunità [redacted] sviluppo del territorio che [redacted] estende tra il lago Maggiore e il lago d'Orta. Un territorio per gran parte collinare, o di mezza montagna, dotato di una superficie boscosa di grande interesse che si caratterizza per indubbie qualità ambientali e paesaggistiche. Ciò nonostante, un insieme di fattori ne ha ritardato [redacted] in parte ne compromette tuttora il potenziale sviluppo turistico». Perchè?

Le cause, secondo l'indagine, vanno ricercate in un insieme di fattori concomitanti tra i quali spiccano la debolezza relativa dei singoli comuni di ampiezza demografica oscillate tra i mille [redacted] i 4 mila abitanti, la difficoltà di adottare una chiara «strategia turistica», la man[redacted] [redacted] un progetto «forte» [redacted] promozione del territorio e [redacted] valorizzazione, anche verso l'esterno, delle proprie caratteristiche.

La realtà territoriale è composta da tredici comuni riferibili [redacted] tre ambiti distinti: il Cusio con i comuni di Ameno, Armeno, Bolzano Novarese, Miasino, Orta e Pettenasco; il Vergante con Colazza, Invorio, Massino Visconti, Nebbiuno e Pisano; il basso Verbano [redacted] Lesa e Meina.

Il territorio in [redacted] raccoglie una popolazione residente di poco meno di 19 mila abitanti (si va dai 3.493 di Invorio ai 417 [redacted] Colazza) che, almeno nell'ultimo periodo, risulta in crescita. Notevoli anche le differenze relative alla densità abitativa del comprensorio: si passa dai 300 e più abitanti per chilometro quadrato di Massino Visconti agli 87 di Ameno. In relazione ai livelli di occupazione l'Alto Vergante non si di[redacted] dall'insieme [redacted] provincia (circa il 90 per cento), ma [redacted] da segnalare che in alcuni comuni il tasso di disoccupazione è molto più basso di quello [redacted] dio provinciale (6,1 a Bolzano Novarese, 7,7 a Nebbiuno).

Il reddito pro-capite [redacted] 13 comuni è superiore alla media provinciale (16,7 contro 15,3) con punte più elevate nei comuni di Lesa (23), Meina (19,5) e Ameno (17,9), [redacted] una punta più bassa per il comune di Bolzano Novarese (12,4).

[redacted]

[DATI IN PERCENTUALE]

Niente potrebbe convincermi	59,9
Un lavoro meglio retribuito	18,3
Più opportunità di contatti umani	6,1
Attività più rispondente alle proprie inclinazioni	4,6
Maggiori opportunità culturali	3,8
Più opportunità di svago e divertimento	2,8
La prospettiva di una vita meno dura	1,4

(Fonte: indagine Censis-Provincia [redacted] Novara)

Riguardo al parco auto, nell'Alto Vergante circolano 11.033 [redacted] per una popolazione di 18.472 abitanti, quindi vi [redacted] 0,6 auto per ogni abitante. Se si confronta questo valore con quello della provin[redacted] di Novara (206.644 auto per una popolazione di 336.468 abitanti) si ha una conferma del sostanziale parallelismo tra le due aree.

Anche in questo caso merita sottolineare che mentre ci sono comuni come Nebbiuno e Bolzano Novarese che presentano valori superiori alla media (rispettivamente 754 e 640 auto per mille abitanti), la maggior parte dei comuni (10 su 13) presentano valori al [redacted] della media e anche in misura significativa.

Circa il patrimonio immobiliare, il 56 per cento delle abitazioni è occupato durante l'intero [redacted] dell'anno, mentre [redacted] rimanente 44 per cento viene utilizzato prevalentemente per trascorrervi più o meno brevi periodi di vacanza. Il comune con il numero inferiore [redacted] abitazioni in proprietà [redacted] Pisano (61,6), quello col numero maggiore è Bolzano Novarese (77,8).

I principali problemi di cui soffre l'Alto Vergante, secondo i risultati dell'indagine, sono, in ordine di importanza, l'invecchiamento della popolazione, il degrado ambientale, [redacted] disagio giovanile, la difficoltà di [redacted] ad alcune tipologie di servizi e la microcriminalità. Ma provate [redacted] chiedere se lascerebbero il Vergante. La stragrande maggioranza risponde decisa: «per nessuna ragione al mondo».

[redacted] Bottelli

A Dagnente di Arona

Furgone e [redacted] un artigiano presi a [redacted]

ARONA. Brutta sorpresa per un artigiano di Dagnente. Quando, l'altro pomeriggio, [redacted] recato in via Verbano dove [redacted] parcheggiato il furgone da lavoro, ha scoperto che il mezzo e pure altre due auto di sua proprietà erano state danneggiate: vetri e specchietti rotti, carrozzeria rovinata, parafanghi staccati, colpi inferti con mattoni raccolti poco lontano. Immediata la denuncia [redacted] carabinieri di Arona che sono saliti [redacted] Dagnen[redacted] dove hanno raccolto qualche testimonianza.

Al bar «Arca di Noè» hanno confermato che, un'ora prima del fatto, due giovani erano entrati per chiedere informazioni sulla loro «vittima»: in sostanza volevano accertarsi che l'uomo [redacted] si trovasse nelle strette vicinanze prima di passare all'azione. Un regolamento di conti, un avvertimento? L'artigiano, che ha 35 anni ed è sposato con due figli, ha detto: «Credo di sapere chi può [redacted] stato e ne ho parlato ai carabinieri». L'identificazione [redacted] questione di ore. [s. bot.]

IL CASO

[redacted] DAL BUIO

Gaetano Baviera di Novara al centro di una ricerca di psicologia

[redacted] la vista, ora è [redacted]

Un anno di studio sulle emozioni dell'ex cieco

NOVARA

E' diventato caso [redacted] studio, anzi da tesi di laurea in psicologia. Eppure Gaetano Baviera, [redacted] anni, presidente dell'Unione ciechi [redacted] dell'Associazione mutilati [redacted] invalidi della provincia di Novara, l'uomo della «vista ritrovata», dovrebbe [redacted] un [redacted] letteratura medica nel settore oculistico. Di lui hanno parlato le cronache: perse l'uso della vista a 23 [redacted] per un incidente sul lavoro, la riacquistò 38 anni più tardi a seguito di un intervento di osteo-odonto-cheratoprotesi. Oggi è l'uomo che con una caparbietà indomita porta avanti le istanze dei non vedenti e degli invalidi. La sua vicenda [redacted] stata studiata da [redacted] ragazza di Riva Ligure (Imperia), Emanuela Arnaldi, laure[redacted] in psicologia all'Università di Torino [redacted] tesi [redacted] Gaetano Baviera. La neo-dottoressa, che ha riportato [redacted] votazione brillante, ha trascorso quasi [redacted] anno accanto all'ex cieco di Novara, cercando di rilevare tutti gli aspetti emozionali [redacted] le conseguenze psichiche in un soggetto che per buona parte della sua giovinezza vede la luce, è condannato al buio per altri [redacted] anni [redacted] infine ritrova la vista. Quando il professor Falcinelli di Roma gli tolse le bende dopo l'intervento (l'asportazione [redacted] disco di cornea opacata e sostituita con una piccola lente acrilica, prelevato [redacted] un dente), Gaetano Baviera si trovò di fronte [redacted] un mondo che non [redacted] più quello che aveva lasciato, compresi moglie e figli. Oggi Baviera si [redacted] perfettamente reintegrato nella vita dei vedenti, anzi è diventato animatore di iniziative di solidarietà. Ma [redacted] il profilo emozionale? La psicologa ha messo in luce una vicenda [redacted] commovente, con risvolti scientifici. Il quesito è: [redacted] cieco che torna [redacted] vedere [redacted]po anni di buio, «vede» da [redacted] da vedente? E' emerso che molte delle percezioni di Gaeta[redacted] Baviera sono ancora quelle [redacted] non vedente. «Gli esperimenti [redacted]a rappresentazione di un ambiente, messi a confronto [redacted] il disegno della stes[redacted] situazione fatto [redacted] un gruppo [redacted] persone normali, hanno rivelato che nonostante il tempo trascorso il soggetto opera in parte con modalità da non vedente. E c'è una sottostima delle dimensioni del proprio corpo. Si può ipotizzare che il riacqui[redacted] la vista abbia sconvolto le modalità di rappresentazione costruite nel periodo [redacted] sua cecità [redacted] che sia ancora in corso il processo di riacquisizione».

Gianfranco Quaglia

Emanuela Arnaldi, l'autrice della tesi di laurea Accanto Gaetano [redacted]

eismann

Leader in Europa nella distribuzione di alimenti surgelati [redacted] famiglie

CERCA Incaricati alle vendite [redacted] domicilio da inserire nella propria organizzazione [redacted]rciale delle filiali di Novara e Domodossola.

RICHIEDE Età minima 27 anni, max 40, capacità ad inserirsi in una struttura dinamica, composta da 23 venditori in grado di incrementare il fatturato attuale di 5mld.

OFFRE Concrete possibilità di elevati guadagni fin dal primo mese, premi, incentivi, autoumezzo aziendale, corso di formazione retribuito.

telefonare ore ufficio al 0321.468591

TECNO ELEKTRA

CANCELLI AUTOMATICI e SISTEMI ANTIFURTO delle migliori marche con sede in VERBANIA INTRA - P.zza F.lli Bandiera, 9/a

A GRANDE RICHIESTA FINO AL 31 OTTOBRE

FORNITURA ed INSTALLAZIONE INCLUSA per

AUTOMAZIONE CANCELLO A DUE ANTE L. 1.490.000
AUTOMAZIONE CANCELLO AD UNA ANTA L. 1.190.000
AUTOMAZIONE BASCULANTE GARAGE L. 1.190.000
CANCELLO SCORREVOLE max mt.5 L. 1.190.000

3 ANNI DI GARANZIA
inoltre...
OPERAZIONE CASA SICURA

Possiamo fornirVi con inclusa installazione anche sistemi antifurto personalizzati per le Vostre più svariate esigenze a prezzi interessantissimi, incluso sistemi di video controllo con telecamere a cavo [redacted] senza cavo.

Per ulteriori informazioni 0323/53.866

UN PRESTITO?
10.000.000 rata 230.000, 50.000.000 rata 396.400
Altre soluzioni in 4 ore, bollettini postali.
PROMETEO
Finanziamenti dal 1985
Tel. 0321/393261 - Sede di Novara: Corso Italia, 11
ORARIO CONTINUATO

ECONOMICI

46ENNE laureato cerca lavoro [redacted] te nell'ambito commerciale. Possibilmente Piemonte province di Verbania Vercelli Novara Cuneo Alessandria. Tel. 0335. 272. 762.

Vicinanze Novara - zona di forte [redacted] - Cedesi [redacted] possibilità Pizzeria Tel. 0321/477761

PK publikompass spa
CONCESSIONARIA DI PUBBLICITA'
RICERCA
VENDITORI/AGENTI
per la vendita di spazi pubblicitari nella Provincia di Verbania.
È richiesta una cultura a livello di scuola medio superiore, esperienza di vendita di spazi pubblicitari (oppure servizi), iscrizione alla Camera di Commercio nel Ruolo Agenti o [redacted] possesso di titoli previsti dalla legge per l'iscrizione.
Si offre portafoglio commisurato all'esperienza e congrue anticipazioni mensili.
Gli interessati sono pregati di inviare dettagliato curriculum a:
PUBLITIME srl - Corso Cavour, 13 - Novara
Riferimento P.V.
oppure inviare un fax allo 0321/62.30.35
o telefonare allo 0321/61.31.76

TEMPO LIBERO
[redacted]
L'ASSORTIMENTO DI 10 NEGOZI DI QUALITÁ
DOMENICA APERTI
ore 15-19

Vigezzo inaugura oggi il nuovo centro operativo della Protezione Civile

«Mai più indifesi nei disastri»

Una casa per 115 volontari del soccorso

SANTA MARIA MAGGIORE. Si inaugura oggi a Santa Maria il nuovo centro operativo della Protezione civile della valle Vigezzo. Un modo concreto per ricordare le vittime della disastrosa alluvione che vent'anni fa aveva sconvolto la valle: interi paesi sepolti da fango e detriti, verdeggianti pianori con villette e condomini letteralmente cancellati dalla furie delle acque, distrutte, ponti crollati, strade e ferrovie interrotte.

La tragedia avvenuta nell'Agosto del 1978. La Comunità montana Vigezzina aveva però rinviato la commemorazione ufficiale all'autunno proprio perchè potesse coincidere con l'inaugurazione del nuovo centro della protezione civile che è situato all'imbocco di Santa Maria Maggiore, in via Domodossola, poco distante dalla caserma della Forestale.

La nuova struttura ospita già i vigili del fuoco volontari, la società operaia che gestisce l'ambulanza attrezzata del 118, la squadra antincendi boschivi della valle, la sede operativa del soccorso alpino della valle Vigezzo. In tutto 115 volontari pronti a fronteggiare situazioni di emergenza. Nel nuovo centro funzionerà una sala operativa collegata attraverso ponti radio con Prefettura e Regione Piemonte per coordinare tutti gli interventi della protezione civile in valle. L'edificio è stato realizzato in parecchi anni dalla comunità montana con i propri mezzi di bilancio.

La nuova sede del centro di Protezione Civile vigezzino è a Santa Maria Maggiore

«Proprio la drammatica esperienza dell'alluvione- dice il Presidente della comunità montana della valle Vigezzo Fanco Bonardi- aveva evidenziato l'esigenza di adeguati strumenti operativi per fronteggiare le calamità naturali. La gente della valle, unita di fronte a una catastrofe di immani proporzioni, aveva saputo rimboccarsi le maniche e ricostruire ciò che stato distrutto. E il centro che inaugureremo oggi simboleggia proprio questa unione fra le associazioni volontari raggruppate sotto un solo tetto».

«Ma già alcuni anni prima, con il rogo dell'Hotel Excelsior- ricorda Bonardi- la valle si era trovata tragicamente impotente. Nell'incendio morirono diciassette persone e i mezzi di soccorso, anche quelli giunti da Domodossola, risultarono inadeguati. Da allora, si cominciò a pensare a un potenziamento delle strutture di soccorso e di intervento in valle che oggi hanno raggiunto una soddisfacente capacità operativa, in continuo miglioramento». Il taglio del nastro nel nuovo centro di Santa Maria è previsto per questa mattina alle 10,30.

Adriano Velli

IN BREVE

Verbania

In motorino si schianta contro un albero, grave

E' in rianimazione in ospedale Walter Pasinetti, 22 anni, verbanese. Si è procurato un trauma cranico e facciale schiantandosi in motorino contro un albero. E' accaduto l'altra notte in corso Cairoli. [a. r.]

Ecotech, porte aperte tre mesi dall'incendio

A tre mesi dall'incendio che ha distrutto i magazzini, la fabbrica di vernici Ecotech oggi apre ai visitatori. L'iniziativa, dalle 10 alle 15. [s. r.]

Anzola d'Ossola

Dall'alba e per 12 il trekking Winiwoni

Seconda edizione di Winiwoni, trekking 12 1800 metri dislivello nella Bassa Ossola. Si parte alle 5,30 dalla chiesa di Anzola. [f. ru.]

Locarno

I numeri estratti del Lotto svizzero

Ecco i numeri vincenti: 05-18-25-29-35-41. Numero Comp. 33. Joker: 191 378. Ç [r.l.]

Tu vuoi rifare l'arredamento
Noi vogliamo rifare il negozio
risultato:
sconti fino al 50%
sulle migliori marche
solo fino al 20/10/98
da
Sala arreda
Via Sempione 186 - tel. 0331/963076
Castelletto Ticino

Vogogna, archeologia del Vco nel castello

Con «Armi di cristallo» ritorno al passato

VOGOGNA. L'archeologia del Vco protagonista, per un mese, al Castello di Vogogna la mostra «Armi di Cristallo» che si è inaugurata e si protrarrà fino al 15 novembre. Si tratta di un vero proprio evento culturale che ha visto impegnati nell'organizzazione cinque enti pubblici: Regione Piemonte, Ente Parco Veglia-Devero, Provincia del Vco, Comunità Montana Valle Ossola ed Comune di Vogogna. Inoltre hanno collaborato sette associazioni che si occupano di archeologia e storia locale. Obiettivo dell'iniziativa è fornire un quadro complessivo sulle ricerche archeologiche del territorio. Uno spazio fondamentale è stato dedicato ai risultati di dieci anni di scavi all'Alpe Veglia, dove è venuto alla luce dei più importanti siti archeologi delle Alpi. In primo piano la ricostruzione degli strumenti usati dai cacciatori nomadi del Mesolitico. Una rassegna dei gruppi archeologici locali fa il punto sui rinvenimenti più significativi avvenuti nel Vco, dalla Necropoli di Gravellona Toce alle costruzioni megalitiche di Varchignoli in Valle Antrona.

Di supporto alla mostra una serie di conferenze tematiche che si terranno alla sala storica del Palazzo Pretorio e tre escursioni archeologiche. Si terranno il 24, il 31 ottobre ed il 14 novembre a partire dalle 14.

Pezzo forte saranno le tre giornate di archeologia sperimentale, nel corso delle quali, sempre all'interno del Castello, il pubblico potrà vedere da vicino alcune tra le attività fondamentali del mondo preistorico, come l'accensione del fuoco, la lavorazione su e la scheggiatura della pietra.

Un contributo alla mostra verrà anche da un itinerario didattico messo a punto con una rielaborazione multimediale dagli studenti degli istituti comprensivi di Vogogna o Ornavasso la collaborazione dei loro colleghi delle scuole medie «Bognolini» di Villa e «Ranzoni» di Verbania. «Con questa mostra-ha detto il sindaco di Vogogna Enrico Borghi- la nostra cittadina diventa per un la capitale della ricerca archeologico con riflessi anche extra regionali. L'iniziati- premia pure i nostri sforzi tesi, con il restauro del Castello, a promuovere la crescita culturale del territorio. L'augurio è che possa innescarsi un processo di sviluppo economico». [f. r.]

Ampio spazio ai reperti del Veglia

Per il ringraziamento

Arti e sapori nella Festa di Bognanco

BOGNANCO. «Festa del Ringraziamento», oggi a San Lorenzo di Bognanco organizzato dalla Pro loco. Saranno in mostra i prodotti tipici dell'intera valle. Il programma prevede in mattinata concerto della banda musicale, l'esposizione prodotti del luogo e l'esibizione di alcuni artigiani della valle che eseguiranno sculture ed altri lavori tradizionali. Successivamente terrà l'incanto delle offerte e un'aperitivo nostrano accompagnato da formaggi dell'alpe Monscera offerto dalla Pro loco.

Alle 12,30 il pranzo nei tre ristoranti convenzionati dove si gustorà il menù «Antichi sapori» che comprende anche i deliziosi dolci casereccì preparati dalle donne di Bognanco (prezzo fisso mila lire).

Nel pomeriggio seguiranno le esposizioni e le vendite di prodotti locali con distribuzione di dolci tipici e del tradizionale caffè «dul padlign», quindi degustazione delle fragranti castagne arrostite in «brascariola». [f. r.]

GIOVEDÌ tuttolibri
I supplementi de LA STAMPA
Una settimana ricca di tutto.

CONCORSO
scarta mangia e vinci
Dal 12 ottobre al 21 novembre
Ritaglia il bollino sottostante, applicato sulla cartolina che riceverai al Centro Commerciale LOMELLINA per un acquisto effettuato nei negozi della galleria e all'Iperbennet e presentati con la cartolina presso l'apposita reception. Avrai diritto a "pescare" uno dei cioccolatini del concorso più dolce del mondo.
Potrai vincere subito migliaia di graziose piantine e borsa spesa e partecipare all'estrazione settimanale di fantastici premi.
1 BOLLINO LA STAMPA
LOMELLINA

A Omegna scuola che apre al lavoro

Formazione, sfida alla disoccupazione

OMEGNA. L'industria ha fame di personale specializzato. Alla carenza, sia a livello nazionale che locale, di tecnici in grado di lavorare con grande professionalità sia su macchine utensili che su robot, da alcuni anni risponde il centro di formazione professionale del Vco. Costituita grazie ad un consorzio del quale fanno parte sia gli enti pubblici che privati, la scuola qualifica ogni decine di giovani nel campo della costruzione e della programmazione macchine utensili, tradizionali che a controllo numerico.

Nel Cusio il Consorzio è conosciuto la scuola che fabbrica «occupati», in risposta allo slogan che vuole la scuola come la fabbrica dei disoccupati. E così è: la quasi totalità dei ragazzi che hanno frequentato i corsi, riconosciuti a livello regionale, hanno trovato lavoro, altamente qualificato, subito dopo la fine dei corsi.

Attualmente il Consorzio, che gestisce anche le scuole per panificatori e pasticcieri di Gravellona Toce e Novara, punta molto sui corsi di meccanica industriale che si tengono ad Omegna ed aperta sia per i giovani che sono appena usciti medie che per i giovani disoccupati e con i corsi serali di specializzazione. La scuola di Omegna è aperta in via Novara 46/a e la si può contattare telefonando allo 0323-63949. [v. a.]

Domo, volantini contro il lavoro nero

I sindacati edili «Verificare appalti»

DOMODOSSOLA. Volantini e interviste nei cantieri contro il dilagare del lavoro nero e la mancata sicurezza.

Sono alcune delle iniziative promosse negli ultimi dalla Federazione lavoratori delle costruzioni (Fic) del Vco che, con un comunicato diffuso ieri, ha espresso un giudizio positivo sull'esito dell'incontro a Villa Taranto con il prefetto, i segretari confederali, le parti sociali e le istituzioni.

«Qualcosa si muovendo - afferma la nota - la Fic auspica che la strada intrapresa dia finalmente al settore edile uno goranzia di regolarità sia per i lavoratori sia per le imprese che subiscono concorrenza sleale».

I segretari dei sindacati delle costruzioni Angelo Guglielminetti (Cisl) Giovanni Bivi (Cgil) e Dario Galizzi (Uil) si incontreranno comunque presto con i rappresentanti delle imprese per dar vita a «una commissione di lavoro che punti alla salvaguardia delle condizioni di sicurezza e alla regolarità delle posizioni dei lavoratori nei cantieri. Obbiettivi che possono raggiunti anche attraverso interventi degli organi istituzionali e ispettivi, su segnalazione con interventi mirati e programmati, o la verifica su appalti e subappalti sia nel settore pubblico sia in quello privato». [a. v.]

AUTOCARRI BREMACH

EDILIZIA

VIABILITA' INVERNALE

TRASPORTI

CHIEDETE E VI SARA' DATO!

CONCESSIONARIA
Tecnocar garage
Via Domodossola,
ORTA SAN GIULIO (NO)
Tel. (0322) 91.19.09

Le Ferrovie confermano che linea elettrificata porterà oltre 60 convogli merci al giorno

«Omegna ormai è ostaggio dei treni»

In città si temono disagi per l'ambiente e il traffico

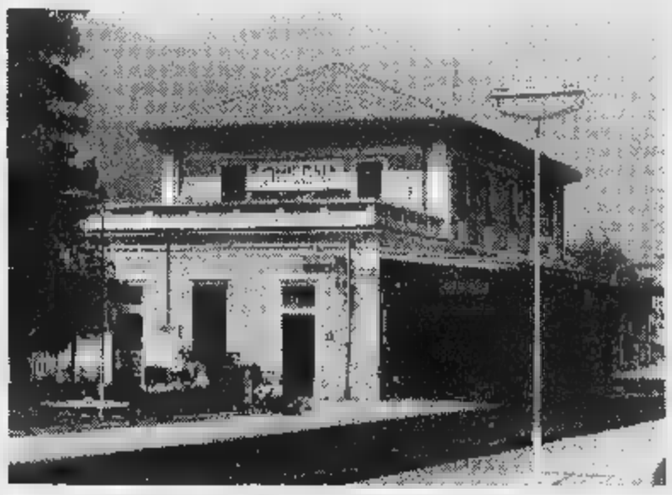

La stazione di Omegna è già stata disabilitata dalle Fs, sollevando polemiche

OMEGNA. Una città «ostaggio» dei treni. Quella che sino a pochi giorni fa sembrava una battuta o l'argomento di polemica in Consiglio comunale sembra stia diventando invece dei crucci maggiori dell'amministrazione civica omegnese. Il rischio dell'eccessivo aumento del traffico ferroviario in città era stato paventato già nei mesi scorsi dai gruppi ambientalisti che temevano, con l'elettrificazione della linea Omegna-Domodossola, un aumento notevole dei passaggi dei treni merci. Era poi stato consigliere comunale Augusto Quaretta a chiedere, con un'interpellanza maggiori chiarimenti sul futuro volume del traffico ferroviario nel Cusio. Interrogativo che il sindaco girato alle Ferrovie.

La risposta arrivata subito: ed ha fatto fare un balzo sul sedia a Teresio Piazza, sindaco di Omegna: «una volta completata l'elettrificazione della linea il traffico ferroviario a breve scadenza - dicono le Ferrovie - sarà portato fino a sessanta treni giornalieri». Attualmente sono una ventina le previsioni future ancora più temibili: «in previsione del prevedibile sviluppo del porto di Genova - sono sempre le ferrovie a dirlo - il traffico ferroviario potrà avere un incremento fino a centoventi treni giornalieri». Abbastanza da togliere il sonno non solo agli amministratori, ma anche a chi vive nelle vicinanze della strada ferrata. «Abbiamo chiesto ulteriori chiarimenti e più complete informazioni - dice il sindaco Teresio Piazza - per due buoni motivi: innanzitutto per i disagi che in termini di ambiente questi passaggi comportano ed in secondo luogo per la ricaduta che il passaggio treni comporterà sul traffico urbano».

Ad Omegna, direttamente interessati alla viabilità, ci sono ben quattro passaggi a livello. E' facile capire cosa succederà quando le sbarre si abbasseranno in media ogni venti minuti e forse anche meno se i treni passeranno ogni quarto d'ora. Mentre si annuncia una petizione popolare per garanzie dalla Ferrovie il consigliere Augusto Quaretta ha chiesto al sindaco di intervenire immediatamente presso le Ferrovie affinchè predispongano adeguate protezione antirumore. E fa un'amara considerazione: «Ci hanno chiuso la stazione, e in compenso ci hanno aumentato il numero dei treni». [v. a.]

IERI E OGGI

Cicìn, re dei fornelli con tocco francese

FRA Omegna e Gravellona c'è un buon ristorante che si chiama «Cicìn», vezzeggiativo del nome di un grande e dedicato, come omaggio, da Riccardo e Luciana Nazzaroli, diligenti discepoli, al maestro Battista Sartorisio (1895-1994), e cioè all'autentico Cicìn, fra i fornelli, insignito della massima onorificenza del «Collegium Cocorum» della Federazione Italiana Cuochi, presieduta da Renato Ramponi.

Come tanti ragazzi della sua età il giovane Battista comincia presto a lavorare nella cucina dell'Albergo Croce Bianca di Omegna. Ha 12 anni, è un giovanottino imberbe. Il capo cuoco, paternamente, lo chiama Cicìn e così lo chiameranno anche al Regina Elena di Santa Margherita Ligure, al Borromées di Stresa, in Svizzera, a Venezia.

Nel 1915 c'è la guerra. Lui è artigliere, anche nelle mense degli ufficiali sia nelle retrovie, che sul Pasubio. Dopo il congedo pensa che ha ancora molto da imparare e va a Parigi dove, al Ristorante Poccardi, è il rinomato grande chef delle specialità italiane.

Ritorna nel '25, sposa una ragazza di Cannobio, Letizia, e nella casa paterna del Gabbio, apre la sua trattoria, piccola e accogliente, e sull'insegna scrive: «Da Cicìn, cucina italiana e internazionale».

La sosta ai tavoli del Cicìn è pausa gradita dei passeggeri: rappresentanti di commercio, impiegati e operai della Forter, pubblici funzionari e, naturalmente, raffinati buongustai, poiché dal Cicìn è impossibile restare deluso o prendere fregature. Lui si muove fra i fornelli accennando vagamente ai passi di danza; mette in padella fantasiosi manicaretti, ma si esalta davanti alla genuinità di una pasta e fagioli e di buon risotto, al fritti e ai bolliti. E da bere? Un Grignolino strepitoso, che esalta senza inciucchire.

Si avvicina ai tavoli arrotolando ai fianchi il grembiule bianco, si informa sul gradimento del cliente che, memore dei trascorsi francesi dei quali, se gli va, si compiace dire qualcosa, domanda: «E allora, monsieur Cicìn, toujour tombeur des femmes?». E lui, sornione, dopo una furtiva occhiata in tondo per evitare la censura della signora Letizia, confida malizioso, con l'aria di dirti chissaché: «Un tout petit peau».

E rientra in cucina per accudire le sue grandi pietanze che hanno esaltato generazioni di buongustai, fra cui lo scrittore Mario Soldati. Battista Sartorisio lascia l'attività nel '62 senza però staccarsi dal suo piccolo regno: i clienti si siedono a tavola e chiedono di lui che ormai, saggio pensionato, non si nega ai ricordi, senza dimenticarsi di sottolineare la bravura dei suoi giovani successori. Muore quasi centenario, lasciando il ricordo delle sue eccellenti qualità: prototipo, ma nessuno glielo aveva mai detto.

Da domani scatta il progetto «Comunicazione e creatività»

Tavola rotonda multimediale fra scuole del Vco e d'Europa

VERBANIA. Le scuole del Vco si «aprono» all'Europa con una tavola rotonda telematica che durerà per un'intera settimana, da domani al 24 ottobre, e coinvolgerà docenti ed esperti di tutto il mondo. Tema del dialogo a distanza è «Comunicazione e creatività», un'idea nata nell'ambito del progetto ReTE (recupero e tecnologie educative) delle provincia del Verbano Cusio Ossola che, inserita tra le iniziative «Netdays '98», è approvata dalla Commissione europea per l'educazione.

Alla tavola rotonda «virtuale» partecipano scuole di diverso ordine e grado: Hanno già aderito l'Istituto tecnico commerciale e per geometri «Ferrini» di Verbania, l'Itc di Omegna; la Direzione didattica di Stresa; l'Istituto tecnico industriale «Cobianchi» Verbania, l'Istituto comprensivo di Cannobio; il liceo scientifico «Spezia» e l'Istituto tecnico Domodossola; il liceo scientifico «Fermi» di Arona e le scuole medie statali «Quasimodo» e «Ranzoni» di Verbania.

Il prof. **Agostino Roncallo** è tra i coordinatori dell'attività multimediale all'Istituto tecnico «Ferrini» di Verbania

«Questa iniziativa - spiega il professor Agostino Roncallo, tra i coordinatori delle attività multimediali al Ferrini di Verbania - è resa possibile dai recenti finanziamenti ministeriali che hanno permesso di acquisire nuovi laboratori di informatica e connettersi anche a Internet. Nella prima fase il progetto mira a promuovere un confronto fra i docenti di lingua sul tema della creatività, spesso messa in crisi da forme di insegnamento molto tecnicistiche, e come tappa successiva il sviluppo nell'apprendimento. In generale, tutti possono però partecipare alla discussione telematica: basta collegarsi all'area del dibattito, il web-forum che si trova all'indirizzo 'http://www.bdp.it/cgi-bin/poseidon—v2.0/reflect/poseidon-/disc/rete/1365623104/enter'». [p. ben.]

Ieri l'assessore regionale alla Sanità ha incontrato i sindacalisti

Scartato il Piano Vannini

D'Ambrosio: «Valido ma inattuabile»

Il «Piano Vannini» è inattuabile. Forse è l'ultima cosa che i sindacati e gli amministratori omegnesi volevano sentirsi dire, ma l'assessore regionale alla Sanità, Antonio D'Ambrosio non ha avuto incertezze. «Per il momento non si tocca nulla nei tre presidi ospedalieri di Omegna, Domodossola e Verbania; d'ora in poi discuteremo di ciò che potrà essere fatto, come farlo e dove andarlo a fare - ha dichiarato D'Ambrosio - quanto stabilito nel piano dall'ex-manager dell'Asl 14, Mario Vannini, pur essendo una proposta validamente valida, non attuabile».

Anche perchè la Sanità del Vco, ha ricordato l'attuale direttore generale, Marco Ronco, dovrà fare i conti con deficit miliardi e mezzo. «Ed in futuro le Regioni dovranno fare i conti sempre più spesso le proprie risorse» ha tagliato corto l'assessore. L'incontro voluto dai sindacati ieri ad Omegna ha portato anche note positive. «Volevamo capire quale fosse l'indirizzo del piano di riorganizzazione che è in atto nell'azienda sanitaria - dicono Angelo Gallina della Uil, Marino Barassi della Cgil e Mario Ventrella della Cisl Sanità - da questo confronto usciamo con l'impegno che sarà penalizzato nessuno e che dalle prossime settimane si aprirà il dibattito con le forze politiche e sociali per avere una sanità davvero al servizio dei cittedini».

L'assessore regionale alla Sanità **Antonio D'Ambrosio** si è intrattenuto anche con gli amministratori comunali e i medici dell'ospedale

D'Ambrosio ha incontrato anche una delegazione di amministratori omegnesi e di medici dell'ospedale cusiano, confermando che quanto prima verranno espletati i concorsi per i primariati chirurgia e ortopedia. Ma per gli amministratori omegnesi restano dissipare i dubbi sul futuro del Pronto Soccorso: che sarà la vera cartina al tornasole per capire cosa ne sarà del «Madonna del Popolo». [v. a.]

RENAULT KANGOO
L'AUTO DA VIVERE COME VI PARE.
SUBITO.

RENAULT KANGOO C'È. NON PERDETE ALTRO TEMPO, FINALMENTE È ARRIVATO IL MOMENTO DI ANDARE DOVE VI PARE CON L'UNICA AUTO CHE SA ASSECONDARE LA VOSTRA LIBERTÀ. DA OGGI POI, SARETE LIBERI DI UTILIZZARE LA MULTIFUNZIONALITÀ INTERNA DELLA VOSTRA KANGOO PER FARE E AMATE VIVERE COME VI PARE, AMERETE KANGOO. E LA AMERETE SUBITO.

VERSIONE	MOTORIZZAZIONE	POTENZA
RN/RT	1.2 INIEZIONE MULTIPOINT	60 CV
RN/RT	1.4 INIEZIONE MULTIPOINT	75 CV
RN/RT	1.9 ECODIESEL	65 CV

IN PRONTA CONSEGNA A PARTIRE DA LIRE 21.650.000. FINANZIAMENTI FINO A 60 MESI*.

* IMPORTO FINANZIATO L. 12.000.000; 60 RATE MENSILI DA L. 237.000; T.A.N. 6,9%; T.A.E.G. 8,06%; A.P.I.E.T. ESCLUSA. SALVO APPROVAZIONE FINRENAULT. OFFERTA NON ALTRE IN CORSO E VALIDA PER VETTURE PRESENTI IN CONCESSIONARIA.

È un'iniziativa delle Concessionarie Renault:

Vocardomo
Via Sant'Antonio, 9
Domodossola
Tel. 0324242509
Via Renco, 37
Trobaso - Verbania
Tel. 0323572700

Medauto
Via Tondoli, 2
(ang. C. so XXIII Marzo, 490)
Novara
Tel. 0321462348

S.A.B.
Via Matteotti, 124
Borgomanero
Tel. 0322833121

RENAULT
LE AUTO DA VIVERE

Oggi Italia e Svizzera si confrontano a Omegna in due spettacoli per il Festival dei Laghi

Balla con la «Chimera» al palasport

Teatro danza, da Ascona arriva «Falls after Newton»

La compagnia svizzera teatrodanza di Ascona in [illegible] coreografico dello spettacolo «Falls after Newton»

LA STAMPA

DOMENICA 18 OTTOBRE 1998

5° estival dei aghi

In collaborazione con la Compagnia di Danza Teatro di Torino

Omegna, 27 settembre - 8 novembre 1998

Cognome .....

Nome .....

Indirizzo:
(se si desidera ricevere il programma delle edizioni fu re)

Coupon valido per l'ingresso ridotto a L. 10.000 anziché L. 15.000 Non sono valide le fotocopie

OMEGNA. Duplice spettacolo di danza oggi pomeriggio al Palazzetto dello Sport di Bagnella. Il terzo appuntamento del Festival dei Laghi propone infatti, con inizio alle 16,30, due formazioni, diverse per territorio, italiana la prima e svizzera la seconda, ma molto simili per la ricerca che conducono, con rigore e serietà, venendo così a porsi tra le più interessanti dell'attuale panorama del balletto.

I primi a salire in scena sul palco del palazzetto saranno i ballerini della Compagnia Ersilia, che prende il nome dalla città invisibile narrata da Italo Calvino: presentano «Chimera», su soggetto di Laura Corradi, che è anche coreografa, e Augusto Radice.

Le musiche originali sono di Enrico Terragnoli e l'allestimento scenico di Stefano Mazza.

Presentato in anteprima nazionale al Festival di Primavera di Spoleto, «Chimera» ha ottenuto un grande successo di pubblico e critica. Un palcoscenico quasi completamente nudo, riempito soltanto dalle forme e dai movimenti dei ballerini, che nel loro avvicinarsi ed allontanarsi tra uomo e donna rappresentano il tema fondamentale della vita.

«Chimera» parla infatti di quella creatura di leggenda con cui gli antichi greci simbolizzavano il sogno ed i desideri ancestrali della vita stessa e che rappresentavano come un mostro a tre teste.

Laura Corradi, con felice intuizione, riesce a cogliere e trasformare in d[illegible] la bellezza dei rapporti umani: una magia che trasmette agli spettatori.

«Falls after Newton» è invece il secondo spettacolo in programma e che viene proposto dalla Compagnia teatro Danza di Ascona. Ballando con Isaac Newton, perchè è proprio al grande scienziato che lo spettacolo si ispira, è quasi uno sberleffo alle leggi di gravità.

Forse che i ballerini non sfidano ad ogni movimento proprio la forza di gravità?

Ed ecco il coraggio di Tiziana Arnaboldi, coreografa, Pierre Byland, drammaturgo che cura la regia e Gioconda Beroggi che ha curato le musiche, lanciarsi nella bella avventura di uno spettacolo suggestivo e ricco di umorismo, ironia in barba a tutte le leggi della fisica.

Il risultato è sorprendente, forse perchè in sala aleggia lo spirito di Newton, che un pò per via della storiella della mela, ha finito con il diventare simpatico anche a quanti con la fisica terrestre hanno poca dimestichezza.

In «Falls afetr Newton» i quattro danzatori-attori, la stessa Arnaboldi e poi Enrico Ferretti, Roger Merguin e Robert Vilim, nelle vesti di improbabili «scienziati» tentano di staccarsi da questa forza irresistibile che ci attrae verso il «basso».

Lo scopo in fondo è quello al quale tende, senza saperlo, l'uomo tutti i giorni: vincere la forza di gravità. E per riuscirci, fanno capire i ballerini, bisogna dare «peso» anche ai sentimenti. Ecco allora spuntare rinnovate armonie con la natura e lo spirito per volare davvero sulle ali della fantasia.

Vincenzo Arnato

GIORNO E NOTTE

Trecate

Notte... in Compagnia

Serata dedicata al pubblico femminile alla discoteca «Celebrità» di Trecate. Dalle 24 è atteso l'arrivo dei bellissimi modelli della «Compagnia delle Indie» che sfileranno in passerella. **[m. p.]**

Serata al discobar

Sarà il «dj Lokomotiv» ad animare musicalmente la serata del «Waco's» di Lesa. Dalle 22 di stasera sonorità d'avanguardia. **[r. l.]**

Liscio al Mirage

«Sonia e i cadetti»

Liscio e revival con «Sonia e i cadetti» dalle 21,30 al dancing «Mirage» di Arona. Al terzo piano discoteca. **[m. p.]**

Sillavengo

Musica e gastronomia

Musica d'ascolto, degustazione vino e cibo a partire dalle 20: è il programma di sera Tenimento al Castello di Sillavengo. **[r. l.]**

Novara

Domenica al Ryan's

Il pomeriggio del «Ryan's» di via Morera a Novara è dedicato ai più giovani, la serata, per tutti, con «Electrica Euforia», i «Fado» e la maga Valentina. **[m. p.]**

LE NOVITÀ TV

Inchiesta sul Viagra nel Novarese e nel Vco

Eros Ramazzotti parla su VideoTop

COM'E' stato accolto il Viagra a Novara e nel Vco? Per saperlo basta sintonizzarsi oggi alle 12,30, alle 15, alle 17 ed alle 19 su Altaitalia, dove, nel corso di «Notizia sette», ci sarà un servizio dedicato a questo argomento. Si parlerà anche della vendemmia '98 e verrà intervistato il campione mondiale di cannottaggio, il cusiano Basalini.

«La Repubblica dell'Ossola» è il titolo dello special che Vco dedica stasera alle 19,45 ai fatti e personaggi della Resistenza.

L'amministrazione comunale di Novara è il tema al centro del Salotto, in onda oggi alle 18,40 e domani alle 11 su Altaitalia: ne discuteranno insieme al sindaco Gianni Correnti i consiglieri Giovanni Pace, Giuliana Manica, Luciano De Silvestri, Gianni Mancuso e Mario Agnesina.

Da domani Vco Azzurra inaugura, alle 8,30, una nuova fascia in diretta: Luigi Di Nunzio condurrà «Buongiorno amici», una striscia di informazione in programma dal lunedì al venerdì, con spazi dedicati ai viaggi, al tempo libero, alla cartomanzia, ai consigli legali.

La viabilità della Bassa Valsesia sarà invece l'argomento trattato da «Dentro la notizia», in onda il lunedì e il venerdì alle 19,40 ed alle 22,50 su Tele Monterosa; discuteranno l'argomento i sindaci di Romagnano Sesia, Grignasco, Prato Sesia e Ghem[illegible]. Trasmissione diretta con il deputato An Marco Zacchera in «Onorevole, permette?», domani alle 23,15 su Vco.

Il parroco di Romagnano Sesia, don Federico Ponti, che festeggia il 25° anno alla guida della parrocchia valsesiana, viene intervistato domani alle 19,40, alle 22,50 ed alle 0,55 da Tele Monte Rosa.

Anche questa settimana manca l'appuntamento con Video Top: Eros Ramazzotti, Luca Carboni, Pooppositi e Paul [illegible]rocco sono gli ospiti della trasmissione (in onda [illegible] alle 12,50 su Altaitalia; venerdì alle 23,45 e sabato alle 20,30 su Vco; giovedì [illegible] 17 e sabato alle 12 su Video Novara; venerdì alle 23,45 e sabato alle 15 su Tele Monte Rosa).

La pagina sportiva è aperta oggi alle 22 su Altaitalia dall'incontro di hockey Novara-Trissino. Video Novara manda in onda stasera alle 21 e domani alle 16 la telecronaca di Novara-Sanremese; stasera alle 19,30 «Tuttorisultati» ed alle 20 «Un, due, tre, sport».

Vco stasera alle 19,30 «Oggi gol»; alle 23,15 telecronaca di Verbania-Imperia. Domani alle 20 «Off side», sarà ospite di Luca Spriano Roberto Cominoli e verranno diffusi servizi su Crevolamasera-Omegna (la sintesi della gara andrà in onda alle 20,30) e la prima categoria. Alle 21,30 telecronaca di basket con l'incontro Patavium Padova-Cimberio Borgomanero. **[m. g.]**

Classica, oggi concerti a San Nazzaro Sesia e Domodossola

Omaggio a Bach dall'abbazia e note antiche sul Sacro Monte

SAN NAZZARO SESIA. Due splendidi scenari, l'abbazia di San Nazzaro Sesia e il Sacro Monte Calvario a Domodossola, per altrettante proposte di musica classica. A San Nazzaro Sesia oggi alle 17 è previsto il terzo appuntamento [illegible] il ciclo di concerti «Omaggio a Bach». La rassegna è organizzata dall'associazione «Amici dell'Abbazia» [illegible] è patrocinio di Comune, Provincia e Regione e per questo appuntamento pomeridiano ospiterà un'esecutrice di talento, la giovane violoncellista Christine Meyer.

Zurighese di nascita, ad una fervida attività nel campo della [illegible] da camera, affianca la collaborazione con numerose orchestre. Il concerto è dedicato ad [illegible] selezione delle «Suite» per violoncello solo: dimenticate per parecchi anni, sono state reinserite nel repertorio dei concerti grazie al violoncellista Pablo Casals.

A **Domodossola**, per la rassegna «Musica e Spiritualità» al Santuario del SS. Crocifisso al Calvario si esibirà la Cappella Musicale del Sacro Monte nelle [illegible] tre componenti: la Corale di Calice, la Camerata Strumentale di San Quirico e la Schola Gregoriana del Sacro Monte Calvario. I gruppi sono diretti da Anselmo Quartagno e Adriano Alberti Giani; prefetto del coro Umberto de Petri. Il programma prevede nella prima parte un'esecuzione di brani che vanno dal secolo XI alla metà del '500, la seconda parte coprirà il periodo successivo fino al '900.

Cantanti e strumentisti della corale di Calice e della Camerata di San Quirico

La Cappella Musicale, che si appresta a festeggiare il 25° anniversario, ha ripristinato l'antica [illegible] della liturgia cattolica e valorizzato la tradizione concertistica dell'ultimo millennio. L'iniziativa è promossa dalla Riserva Naturale Speciale del Sacro Monte Calvario. **A CURA di Cristina Meneghini e Filippo Roberto**

AL CINEMA

[illegible]

VIP Tel 0321-625.688. [illegible]. Or.: 15,30; 17,50; 20,10; 22,30 Lire 12.000; 8000 (sab. pom. e merc. fer. 6000).

[illegible] Tel 0321-474.625. **The Truman Show.** Or.: 15,45; 18; 20,15; 22,30. Lire 12.000; 8000 (lun. fer. [illegible]

[illegible] Tel 0321-627.676. **Delitto perfetto.** Or.: 15,45; 18; 20,15; 22,30 Lire 12.000; [illegible] (mart. fer. e sab. pom. 8000)

[illegible]. Tel 0321-624.158. **Gallo cedrone.** Or.: 16,30; 18,30; [illegible]. 22,30. Lire 12.000; 8000 (mart. fer. e sab. [illegible] 8000)

VITTORIA. Tel 0321-623.395. [illegible]. Or.: 15,30; 17,50; 20,10; 22,[illegible]. Lire 12.000; 8000 (lun. fer. 8000; [illegible].

S. CUORE. Tel 0321-465.484. **Incontri proibiti.** Or.: 18; 20; 22,30. L. [illegible]; [illegible]; mart. e fer. 8000.

[illegible]

S. [illegible]. L'incantesimo del lago 3. Ore 16; 21. Lire 9000; 5000.

[illegible]

[illegible] CARLO. Tel. 0322-240.566. **Elizabeth.** Or.: 14,30; 16,45; 20; 22,15. Lire 10.000; 6000; lun. [illegible]. 8000; 6000.

[illegible]

[illegible] **Or.** [illegible]. Or.: 14,30; 16,30 21. Lire 9000; 6000.

[illegible]

[illegible]. Tel. 0322-82 151. **Tutti pazzi per Mary.** Or.: 15,30; 17,45; 20; 22,15. Lire 11.000; 8000; merc. fer. [illegible].

[illegible] **SALA 1.** Tel. 0322-81.741. **Il signor [illegible].** Or.: 14,15; 16,15; 18,15; 20,15; 22,15. Lire 11.000; 8000; [illegible]. fer. 8000.

[illegible] **SALA 2.** Tel. 0322-81.741 **The Truman Show.** Or.: 14,15; 16,15; 18,15; 20,15; 22,15. Lire 11.000; 8000; merc. fer. 8000

GAMERI

[illegible]. Tel. 0348-51.08.829. **Dottor [illegible].** Ore 15; 21. Lire 7000.

DOMODOSSOLA

CORSO - Sala Corso. Tel 0324-242.046. Inf. su segr. telefonica. **The Small Soldiers.** Or.: 14,15; 16,30; 20,15; 22,30. Lire 10.000; 6000.

[illegible] **- Sala Cardino.** Tel 0324-242.046. Inf. su [illegible]. **The Truman Show.** Or.: 14,15; 16,30; 20,15; 22,30. [illegible] 10.000; 6000.

CINE 1 - Sala 1. Tel. 0324-242.046. Inf. su segr. telefonica. **Gallo cedrone.** Lire 10.000. [illegible].

CINE 1 - Sala 2. Tel. 0324-242.046. Inf. su segr. telefonica. **Dark City.** Lire 10.000; [illegible].

[illegible]

ITALIA. Tel. 0163-840.201. **[illegible]no del lago 3,** ore 16. **[illegible] crimes.** Or.: 20,30; 22,15. Lire 9000; 7000.

OLEGGIO

CINE TEATRO. Tel. 0321-91.183. **The Truman [illegible].** Or.: 16; [illegible]; 20,15; 22,15. Lire 11.000; 8000 (lun. fer. 8000).

[illegible]

SOCIALE. Tel.0323-61.459 **Dottor Dolittle.** Or.: 14,30; 16,30; 20; 22.

[illegible] **I giardini dell'Eden.** Or.: 14; 16; 20,15; 22,30.

TRECATE

E. PELLICO. Inf. e prezzi spett. al numero di segr. [illegible]. 0321-777.122 **City of Angels** Or.: 14,15; 16,30; 20; 22,15.

[illegible]

[illegible]. e prezzi spettacoli al numero di segr. tel. 0323-401.940. **City of Angels.** Or.: 14,15; 16,30; 20,15; 22,30.

VIP. Inform. e prezzi spettacoli [illegible]. telefonica 0323-40.19.40. **Gallo cedrone.** Or.: 14,30; 16,30; 20,15; 22,30.

[illegible] **(INTRA).** Informazioni e prezzi spettacoli al [illegible] di segr. 0323-401.940. **Radiofreccia** Viet. anni 14. Or.: 14,15; 16,30; 20;15. 22,30.

[illegible] **(PALLANZA) - [illegible] 1.** Informazioni e prezzi spettacoli al numero [illegible] segr. 0323-501.964. **The Truman [illegible].** Or.: 14; 16; 20; 22,15.

[illegible] **(PALLANZA) - [illegible] 2.** Informazioni e prezzi spettacoli al numero di segr. 0323-501.964 CHIUSO PER LAVORI.

[illegible]

NELLE SALE DI TORINO

ADUA 200 c. G. Cesare 67, tel. 856.521. [illegible] **cedrone.** Or.: 15,30; 17,15; 19; 20,45; 22,30. [illegible] corso Cesare 67, tel. 856.521. **Godzilla.** Or.: 15; 17,30; 20; 22,30.

AMBROSIO MULTISALA c. V. Emanuele II 52, tel. 547.007. *Sala 1:* **The Truman Show.** Or.: 14,30; 16,30; 18,30; 20,30; 22,30. *Sala 2:* [illegible]. Or.: 15,30; 17,50; 20,10; 22,30. *Sala 3:* **Sliding Doors.** Or.: 14,30; 16,30; 18,30; 20,30; 22,30.

ARLECCHINO c. Sommeiller 22, tel. 561.7190. **Delitto perfetto** [illegible] **perfect murder).** [illegible]: 16; 18,10; [illegible] 22,30.

CAPITOL v. B. Dalmazzo 24, tel. [illegible] **lo cedrone.** Or.: 16, 18,10; 20,20; 22,30.

CENTRALE v. C. Alberto 27, tel. 540.110. **Lola corre.** Or.: 15,50; 17,30; 19,10; 20,50; [illegible].

C. [illegible] **a.** Garibaldi 32/a, tel. 436.07.23. **L'uomo che sussurrava ai cavalli.** Or.: 15,30; 18,45; 22.

C. CHAPLIN 2 v. Garibaldi 32/a, tel. 436.07.23. **Il Pap'occhio.** Or.: 16,30; 18,30; 20,30; 22,30.

CIAK c. G. Cesare 105, tel. 232.029. **The Truman Show.** [illegible]: 16; 18,10; 20,20; 22,30.

CRISTALLO v. Goito 5, tel. 650.71.00. **Il si[illegible] Quindicipalle.** Or.: 16; 18,10; 20,20; 22,30.

DORIA v. Gramsci 9, tel. 542.422. **[illegible] pazzi per Mary.** Or.: 15,15; 17,40; 20,05; 22,30.

ELISEO GRANDE p. Sabotino, tel. 447.52.41. [illegible] **cedrone.** Or.: 15; 16,55; 18,50; 20,45; 22,45

ELISEO BLU p. Sabotino, [illegible]. 447.52.41. **Così ridevano.** Or.: 15,30; 17,50; 20,10; 22,30.

[illegible] **ROSSO** p. Sabotino, [illegible]. 447.52.41. **Godzilla.** Or.: 15; 17,30; 20; 22,30.

EMPIRE p. V. Venelo 5, tel. 617.16.42. **Radiofreccia.** Or.: 12; 14; 16,10; 18,20; 20,30; 22,40; 0,45.

ERBA 1 c. Moncalieri 241, tel. 661.54.47. **I piccoli maestri.** Or.: 15; 17,30; 20; 22,30.

ERBA 2 c. Moncalieri 241, tel. 661.54.47. **Obsession.** Or.: 15,45; 18; 20,15; 22,30.

ETOILE v. S. Suozzi ang. v. Roma, tel. [illegible]. **L'uomo [illegible] ai cavalli.** Or.: 15,30; 18,45; 22.

FARO v. Po 30, tel. 617.33.23. **Tutti pazzi per Mary.** Or.: 15; 17,30; 20; 22,30.

FIAMMA c. Trapani 57, tel. 386.2057. [illegible] **Soldiers.** Or.: 15; 17,30; 20; 22,30.

IDEAL c. Beccaria 4, tel. 521.4316. **Il signor Quindicipalle.** Or.: 16; 18,10; 20,20; 22,30.

KING v. Po 21, tel. 812.59.96. **Sliding Doors.** Or.: 16; 18,10; 20,20; 22,30.

KONG v. S. Teresa 5, tel. 534.514. **Il dottor Dolittle.** Or.: 14,30; 16,30; 18,30; 20,30; 22,30.

[illegible] Gall. San Federico, tel. 541.263. **Armageddon - Giudizio finale.** Or.: 15,50; 19,05; [illegible].

[illegible] **UNO** [illegible] Montebello [illegible] tel. 617.10.46. **Racconto d'autunno.** (Francia 1998 102'). Or.: 16,30; 18,30; 20,30; 22,30.

NAZIONALE 1 v. Pomba 7, tel. 812.4173. [illegible] **cedrone.** Or.: [illegible] 16,50; 18,40; 20,30; 22,35

NAZIONALE 2 v. Pomba 7, tel. 812.4173. **Godzilla.** Or.: 15; 17,30; 20; 22,30.

OLIMPIA 1 v. Arsenale 31, tel. 532.448. **City of Angels.** Or.: 15,15; 17,40; 20,05; 22,30.

REPOSI v. XX Settembre 15, tel. 537.400. *Sala 1:* **Delitto perfetto.** Or.: 15,30; 17,50; 20,10; 22,30. *Sala 2:* **Small Soldiers.** Or.: 15,45; 18; 20,15; 22,30. *Sala 3:* **The Truman Show.** Or.: 15; 18,10; 20,20; 22,30. *Sala 4:* **La spada magica.** Or.: 14,30; 16,30; 18,30; 20,30; 22,30. *Sala [illegible] Lilliput:* **Elizabeth.** Or.: 15,15; 17,40; 20,05; 22,30.

ROMANO Gall. Subalpina, tel. 562.01.45. **Così ridevano.** Or.: 15; 17,30; 20; 22,30.

STUDIO RITZ v. Acqui 2, tel. [illegible] **Elizabeth.** Or.: 15; 17,30; 20; 22,30.

[illegible] 1 Teatro Nuovo c. M. d'Azeglio 17, tel. [illegible] **Vampires.** Or.: 16,15; 18,15; 20,20; 22,30.

VITTORIA [illegible] Roma 336, tel. [illegible]. **Sei giorni sette notti.** Or.: 15; 18,10; 20,20; 22,30.

TEATRI

TEATRO REGIO. Torino Danza. Ore 15 [illegible] letto Reale Danese diretto [illegible] Maina Gielgud presenta: **Catalysi** (coreogr. S. Bayres) - **The Wish** (cor. S. Welch). **Gaîté parisienne** (cor. M. Béjart). Orchestra Teatro Regio diretta [illegible]. Bond. Ultima recita. Biglietteria (ore 14-15). Tel. 011-8815.241/242.

LE TRAME DEI FILM

GALLO CEDRONE. Commedia. Carlo Verdone interpreta un eterno Peter Pan di periferia, donnaiolo, ex agente immobiliare, concorrente di quiz televisivi sempre a caccia di emozioni al punto che decide persino di diventare volontario [illegible] la Croce Rossa in un paese arabo.

TUTTI [illegible] MARY. Commedia. Cameron Diaz è l'ambita Mary nella [illegible] irriverente pellicola dai fratelli Farrelly («Scemo + scemo»).

SMALL SOLDIERS. Fantasy. [illegible] nuovo film di Joe Dante un gruppo di soldatini si trasforma in una squadra di guerrafondai.

RADIOFRECCIA. Commedia drammatica. Storia di provincia negli anni '70 per l'esordio alla regia di Ligabue, [illegible] dal libro del musicista «Fuori e dentro il borgo».

[illegible]TITI PROIBITI. Commedia. Un ingegnere [illegible] prossimo agli ottant'anni (Alberto Sordi) incontra su un [illegible] no e s'innamora di un'attraente infermiera [illegible] ospedale (Valeria Marini).

IL SIGNOR QUINDICIPALLE. Commedia. Francesco Nuti è un campione di biliardo, Sabrina Ferilli [illegible] prostituta d'alto bordo. I due s'innamorano: [illegible] la loro non sarà [illegible] love story semplice.

ELIZABETH. Drammatico. Nell'Inghilterra del 1554 viene incoronata Regina la giovane Elizabeth.

THE [illegible] [illegible]M. Commedia. Nel film di Peter Weir, fenomeno dell'estate americana, Jim Carrey impersona l'inconsapevole protagonista di una soap-opera trasmessa in diretta televisiva ventiquattro ore su ventiquattro.

SEX [illegible] - GIOCHI PERICOLOSI. Thriller erotico. Un giovane professore si difende dall'accusa di aver violentato [illegible] allieve: [illegible] colpi di scena, bugie incrociate, false testimo[illegible]nianze.

[illegible] **GIORNI [illegible] NOTTI.** Commedia. Quinn Harris (Harrison Ford) è uno scontroso pilota che [illegible] solitario su un'isola: un giorno irrompe nella sua vita [illegible] rampante redattrice di una rivista newyorkese (Anne Heche).

L. A. CITY ANGELS. [illegible] **CITTA'** [illegible] Sentimentale. [illegible] remake statunitense del «Cielo sopra Berlino»: il cardiochirurgo Meg Ryan incrocia l'angelo innamorato Nicolas Cage che rinuncia per [illegible] all'immortalità.

SLIDING DOORS. Commedia. [illegible] metropolitana persa per un minuto di ritardo [illegible] al centro [illegible] giornata di Helen (Gwyneth Paltrow): l'avesse presa avrebbe scoperto il convivente con l'ex fidanzata.

DARK CITY. Fantastico. [illegible] Sewell si sveglia una mattina [illegible] strano albergo e scopre di essere ricercato [illegible] una serie di omicidi che non [illegible] ricorda di aver commesso.

[illegible] **DEL LAGO 3. LO SCRIGNO MAGICO.** Cartoni. Un'altra avventura animata tra magia e sorprese.

ARMA LETALE 4. Azione. La guardia costiera scopre un vecchio battello utilizzato per trasportare illegalmente negli [illegible] Uniti più di trecento cinesi da utilizzare sul mercato nero. I poliziotti Riggs e Murtaugh si mettono sulle tracce di una potente organizzazione criminale guidata da un temuto signore del crimine asiatico.

IL [illegible] DOLITTLE. Commedia. Il medico [illegible] Murphy scopre [illegible] giorno [illegible] possedere una dote straordinaria: la facoltà di parlare con gli animali.

I [illegible] DELL'EDEN. Drammatico. Kim Rossi Stuart è **Il Cristo sconosciuto**, quello compreso tra la Natività e la Passione, tra i 12 ed i 30 anni.

L'INFORMATUTTO ARTIGIANO

Confartigianato NOVARA - VERBANO CUSIO OSSOLA

Attualità

Finanziaria: le osservazioni degli artigiani

Gli artigiani fanno sentire la loro voce sulla Finanziaria. I rappresentanti delle Confederazioni artigiane hanno infatti preso parte ad una audizione davanti alle Commissioni Bilancio congiunte di Camera e Senato.
Gli artigiani chiedono una Finanziaria che sia strumento per la nascita di nuove imprese, di vera emersione dal sommerso per coloro che vogliono farlo, di incentivo ai giovani che vogliono mettersi in proprio, che non sia penalizzante per l'artigianato, vera risorsa del paese e capace di creare posti di lavoro veri.
Le organizzazioni artigiane hanno sollecitato l'estensione degli incentivi e sgravi contributivi previsti per il lavoro dipendente anche per chi intende avviare una attività imprenditoriale.
Per sostenere gli investimenti e lo sviluppo delle imprese artigiane è stato chiesto il rifinanziamento di Artigiancassa per 600 miliardi, insieme a maggiori risorse per le altre leggi di incentivo all' imprenditoria.
ell'ambito della lotta al sommerso, gli artigiani chiedono che le imprese che emergono siano considerate a tutti gli effetti nuove imprese, prevedendo deroghe alle normative in materia di lavoro, misure di accompagnamento riguardanti gli insediamenti e le infrastrutture e la sospensione di effetti sanzionatori penali e amministrativi connessi alla legge sulla sicurezza e sull'ambiente, non escludendo l'ipotesi di una legislazione straordinaria per l' emersione del sommerso.
Estato sollecitato l'abolizione totale del divieto di cumulo tra pensione e reddito da lavoro dipendente e indipendente e la modifica dei criteri di ripartizione del concorso dello Stato alle Gestioni pensionistiche per assicurare anche alle gestioni di artigiani e commercianti i contributi annuali previsti per il Fondo pensione dei lavoratori dipendenti e dei coltivatori diretti.
In merito alla riforma degli ammortizzatori sociali, gli artigiani chiedono che il sistema di tutela dei lavoratori debba avere a riferimento il modello concertato tra le parti sociali e sperimentato negli ultimi anni nell'artigianato attraverso gli Enti bilaterali, con prestazioni certe, esigibili, di breve durata, combinato con programmi formativi di riconversione e di aggiornamento professionale

Autoriparatori: Importante riunione di categoria il ottobre a Novara

Revisione veicoli a motore: nasce un consorzio artigiano?

Opportunità e possibilità di creazione di un Consorzio artigiano per le revisioni dei veicoli a motore. Il progetto – che Confartigianato intende promuovere - verrà valutato e discusso nel corso di una riunione che coinvolgerà le imprese artigiane del settore autoriparazione delle province di Novara e del VCO e che si terrà il prossimo 20 ottobre, con inizio alle ore 20.45, presso la sede dell'Agenzia di formazione di Confartigianato in viale Manzoni, 12 a Novara. All'ordine del giorno l'analisi della situazione attuale del mercato delle revisioni dei veicoli a motore e verifica delle condizioni per la costituzione di un consorzio artigiano; l'individuazione di iniziative e servizi innovativi a favore delle imprese del settore autoriparazione; le agevolazioni per gli autoveicoli alimentati a metano e GPL a analisi del decreto 256/1998. All'incontro saranno presenti dirigenti e funzionari e di Confartigianato, fra cui il delegato della sezione Angelo Baldissone. Presenti anche Gianni Scolari, della Confartigianato di Arezzo, e Roberto Landini, presidente del Consorzio artigiano CRA per la revisione degli autoveicoli di Arezzo, per testimoniare agli imprenditori artigiani del Novarese e del VCO la positiva esperienza di Arezzo, che in poco più di quattro anni ha permesso l' adesione al consorzio di cinquantadue autoriparatori e di avere duemila auto revisionate. Dopo la liberazione delle procedure per la revisione degli autoveicoli si è creato un forte interesse da parte di imprese del settore auto verso questo servizio.
Alcuni centri sono già stati avviati, altri lo potranno essere nel futuro.
Confartigianato, da un lato vuole inserirsi in questo settore con la costituzione di un apposito Consorzio, dall'altro vuole farsi promotrice di precise richieste giunte in tal senso dalle imprese artigiane. Confartigianato Novara VCO ha già inviato una lettera di convocazione a tutte le aziende del settore, invitandole all'importante incontro.

Patronato Inapa - nuova apertura recapiti a Trecate e Romagnano

Dal 9 ottobre sono attivi i nuovi recapiti del patronato INAPA di Confartigianato Novara VCO. Un responsabile del Patronato sarà presente infatti presso i recapiti Confartigianato Novara VCO di Trecate in via Novara, 46 tel. 0321 75040 (il secondo e quarto venerdì di ogni mese, dalle 8.30 alle 12.30) e di Romagnano Sesia in piazza Libertà, 28 tel. 0163 835496 (il primo e terzo venerdì di ogni mese, dalle 14.30 alle 17.00).
La scelta operata dal patronato INAPA è dettata dalla necessità di essere sempre vicini alle esigenze delle imprese e di tutti gli interessati all'attività del patronato.

Autotrasportatori

Al volante, sì ma in regola! Nuovi adempimenti contro l'abusivismo

Al volante solo se in regola: lo stabilisce un recente decreto ministeriale che entrerà in vigore dal prossimo 23 ottobre. Di cosa si tratta? "Il conducente a bordo di un camion dovrà sempre essere in grado di provare - in caso di controllo da parte degli organismi preposti - il rapporto che lo lega all'impresa di trasporto. Questo per cercare di debellare il fenomeno dell' abusivismo che nel nostro settore crea concorrenza sleale verso le aziende che invece lavorano in regola", così spiega Francesco Del Boca, delegato della Sezione Autotrasporto di Confartigianato Novara VCO. I documenti da avere con sé durante la guida sono diversi a seconda del tipo di conducente: certificato valido d'iscrizione al registro delle imprese (per titolare di ditta individuale e socio di società di persone); certificato di iscrizione agli enti previdenziali (per collaboratore familiare); originale o copia autentica dell'ultima busta paga (per dipendente); originale o copia autentica del contratto di lavoro o dichiarazione del legale rappresentante (per socio di cooperative di produzione e di lavoro); copia autentica del contratto in corso di validità (per lavoratore interinale); copia autentica dell'accordo sindacale, oppure lettera di distacco o comando (per lavoratore distaccato o comandato); estratto autentico del libro soci non anteriore a sei mesi (per socio di consorzio o cooperativa); certificato valido d'iscrizione al registro delle imprese (per amministratore di società di capitali). Il sistema così congegnato è comunque provvisorio, dal momento che in un prossimo futuro sarà sostituito da una tessera elettronica che proverà l'iscrizione all'Albo.
Per realizzare la tessera si stanno promuovendo le necessarie procedure di appalto.

Incontro per installatori

Strutture ricettive: problematiche e nuove soluzioni tecnologiche

Confartigianato Novara VCO, Interruttori Ave, GLT telecomunicazioni e sistemi elettronici, il Collegio dei periti industriali della Provincia di Novara e del VCO organizzano per il prossimo 22 ottobre, all'hotel Dino di Baveno, con inizio alle ore 19.45, l'incontro sul tema "Le strutture ricettive: problematiche e nuove soluzioni tecnologiche". All'incontro sarà presente il vicepresidente di Confartigianato Novara VCO Tarcisio Ruschetti, Delegato della Sezione Installatori elettrici. Relatori dell'incontro sono Gianni Battistelli, responsabile impianti speciali ARPA dipartimento di Novara; Giancarlo Corvi, responsabile Servizio assistenza tecnica AVE Spa; Roberto Cimina, responsabile impianti speciali GLT. Interverranno Antonio Ferraro, rappresentante Collegio periti industriali di Novara e VCO e Giuseppe Foti Rossito, responsabile Filiale AVE di Milano.
L'incontro nasce dalla necessità delle strutture ricettive, come alberghi, scuole, case di riposo, di adeguarsi necessariamente agli standard europei e quindi orientarsi verso una più attenta gestione e integrazione degli impianti.
La partecipazione all'incontro è gratuita ma da confermare presso la Confartigianato al numero telefonico 0323 588611 entro il 19 ottobre. Al partecipanti sarà consegnata la documentazione dell' incontro. Le adesioni saranno accettate fino al raggiungimento dei po-

Cerchi lavoro ?

Partecipa GRATUITAMENTE agli incontri di orientamento all'attività imprenditoriale

Confartigianato NOVARA - VERBANO CUSIO OSSOLA

Numero Verde 167-334488

19 - ore 21.00
Gravellona Toce -
0323 869711

3. Come pianificare il proprio progetto d'impresa

Nuova MITSUBISHI SPACE STAR

Lo spazio non sarà mai più lo stesso.

GDI Gasoline Direct Injection

E' il fenomeno Mitsubishi dell'anno: in poco più di 4 metri scoprite uno spazio inaspettato per persone. Godetevi questo spazio con la potenza del motore 1,3 16 valvole o con il rivoluzionario motore benzina a iniezione diretta 1,8 GDI, che solo Mitsubishi vi può offrire.

Garanzia 3 anni o 100.000 km - Per informazioni: Numero Verde 167 369463 - www.mitsuauto.it

MITSUBISHI MOTORS

Venite a scoprirla dai Concessionari Mitsubishi anche sabato 17 e domenica 18.

Si è disputata ieri sera la prima partita stagionale

Dopo due «stecche d'oro» consecutive il bomber **Alessandro Michielon** riparte quest'anno per tentare il magico tris

Hockey, facile debutto contro il Trissino: 9-0

NOVARA. Una pura formalità il debutto dell'Hockey Novara ieri sera a Trissino. Gli azzurri di Mino Battistella si sono imposti per nove reti a zero conquistando così i primi tre punti del torneo. In pratica non c'è mai stata partita: il Novara ha subito stretto d'assedio l'area veneta e dopo soli cinque minuti e 45" Ale Michielon in diagonale ha fatto saltare il fortino del Trissino.

Qui è cominciato lo show del colosso che ha siglato altre tre reti nel giro di pochi minuti (9'21", 10'45" e 14'11").

Battistella ha cominciato poi la girandola dei cambi, dando fiato a Gonella e inserendo Piscitelli e successivamente Bernardini.

Il Trissino è apparso davvero poca cosa di fronte al Novara. E quelle poche volte che i veneti si sono presentati al tiro ci ha pensato il sempre attento Max Cunegatti a chiudere ogni varco. Sul 9-0 ha trovato spazio pure Claudio Battistella.

Tornando al tabellino dei marcatori, il bottino di Ale Michielon è poi salito a 5 gol (nella ripresa ha segnato ancora, 8'50"). Doppietta per Alb Michielon (19'43" e 28'05"), gol per Orlandi (20'14") e Bernardini (13'48"). [m. p.]

Mino Battistella, tecnico

Occhi puntati al «Pragiarolo» per la terz'ultima prova del campionato

Autocross tricolore a Maggiora

Al via oltre 100 piloti divisi in 7 categorie

MAGGIORA. Con le verifiche tecniche e le prove libere e qualificazione, scatta questa mattina alle 9 la terz'ultima prova del Campionato italiano di autocross. Una gara particolarmente sentita con tutti i giochi ancora aperti. I novaresi cercheranno di fare bella figura sulla pista «Pragiarolo» ritenuta, a ragione, come la più bella ed impegnativa e tutta Italia.

La manifestazione, organizzata dallo Sport Club Maggiora, vedrà al via oltre cento piloti divisi in sette categorie. Particolarmente attesa la prova del campione italiano della 3500, Erminio Forti, attuale capoclassifica nella sua classe, che quest'anno ha vinto in due occasioni, è giunto secondo altre quattro volte ed ha rotto il motore in un'altra gara. Forti è secondo anche nella classifica assoluta alle spalle di Ingharami, che corre però in un'altra categoria. Lotta di vertice dunque sia nelle diverse classi che per l'assoluto. «Quella di Maggiora è una gara importante - dice Erminio Forti -. I migliori sono racchiusi in una manciata di punti. Oggi conterà avere una macchina con l'assetto perfetto, gomme giuste e regolazione delle sospensioni in grado di far fronte a qualsiasi condizione di pista». Le previsioni meteo parlano di tempo variabile e variabili dovranno essere le condizioni delle macchine. Tra temi tecnici e sportivi si sono anche le curiosità umane; per la prima volta nella storia dell'autocross, e forse di tutte le manifestazioni motoristiche, tre fratelli correranno insieme: i fratelli Andolina, Giuseppe, Michele e Fabrizio che corrono nelle elaborate. Altri due fratelli, Alberto e Paolo Busco, tra le monoposto limited. Come dire, battaglia in famiglia. [v. a.]

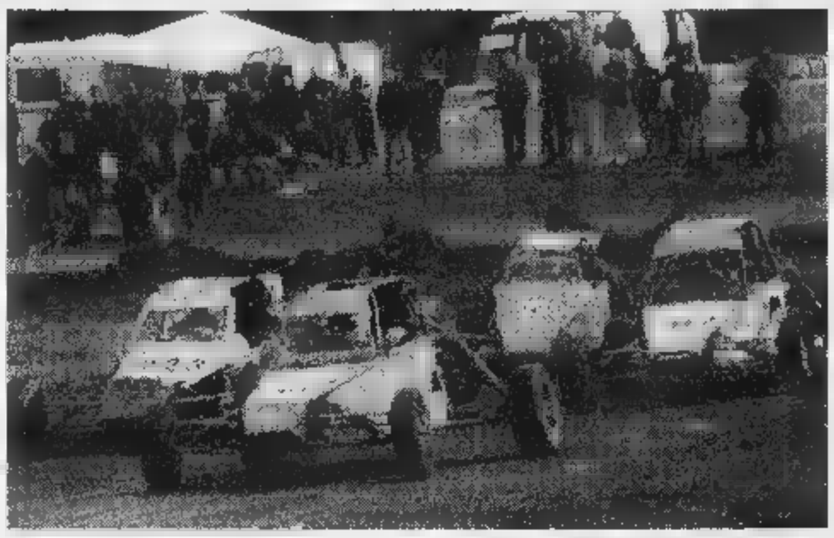

Con le verifiche tecniche e le prove libere e qualificazione, scatta alle 9 la terz'ultima prova del campionato italiano autocross i novaresi cercheranno di far bella figura «Pragiarolo» ritenuto la più bella ed impegnativa pista di Italia

VOLLEY

In campo oggi nella 5ª di A2

L'Agil a Jesi in cerca di punti

TREGATE. Un altro sabato impegnativo per l'Agil Trecate che oggi, nella 5ª d'andata A2, si reca sul campo del Monteschiavo Jesi. Le marchigiane reduci da due stop consecutivi per 3-0: dapprima a Tortoreto, poi a Pordenone. Un doppio passo falso esterno che le ha relegate a centro classifica. Ecco perchè l'Agil dovrà attendersi un Jesi caricatissimo, sostenuto dal proprio caloroso pubblico. Dal canto suo, il sestetto Massimo Pacifico è sempre alla ricerca della prima vittoria, accarezzata la Roma e a Pordenone. Al comando, intanto, sono in fuga Pordenone, Cislago e Tortoreto a punti. L'Agil cerca di approfittare del turno odierno che propone alcuni scontri diretti: Tortorato-Pordenone, Cislago-Castellanza e Messina-Roma. [m. p.]

Raduno al campo di Novara

Bob e skeleton ecco i nazionali

NOVARA. Le nazionali di bob e skeleton sono ospiti della città quest'oggi per una serie di allenamenti. Gli atleti azzurri saranno sottoposti a test che valuteranno il loro grado di forma vista delle prime gare Coppa del Mondo. La giornata è organizzata dal Bob Club Cristallo Novara che ha allestito una competizione «spinta». Dovrebbero presenziare anche i campioni olimpici di bob a due, Huber-Tartaglia. Oltre ai suoi «bobbisti» (alcuni dei quali detentori del titolo italiano di serie B) il Cristallo presenterà la squadra di skeleton, maschile e femminile, composta dagli ossolani Paolo Farina, Alberto Polacchi e Didi Boutamine e dal milanese Stefano Maldifassi. L'appuntamento è per le 9,30 di questa mattina al campo Gorla viale Kennedy. [m. p.]

Il calore secondo natura

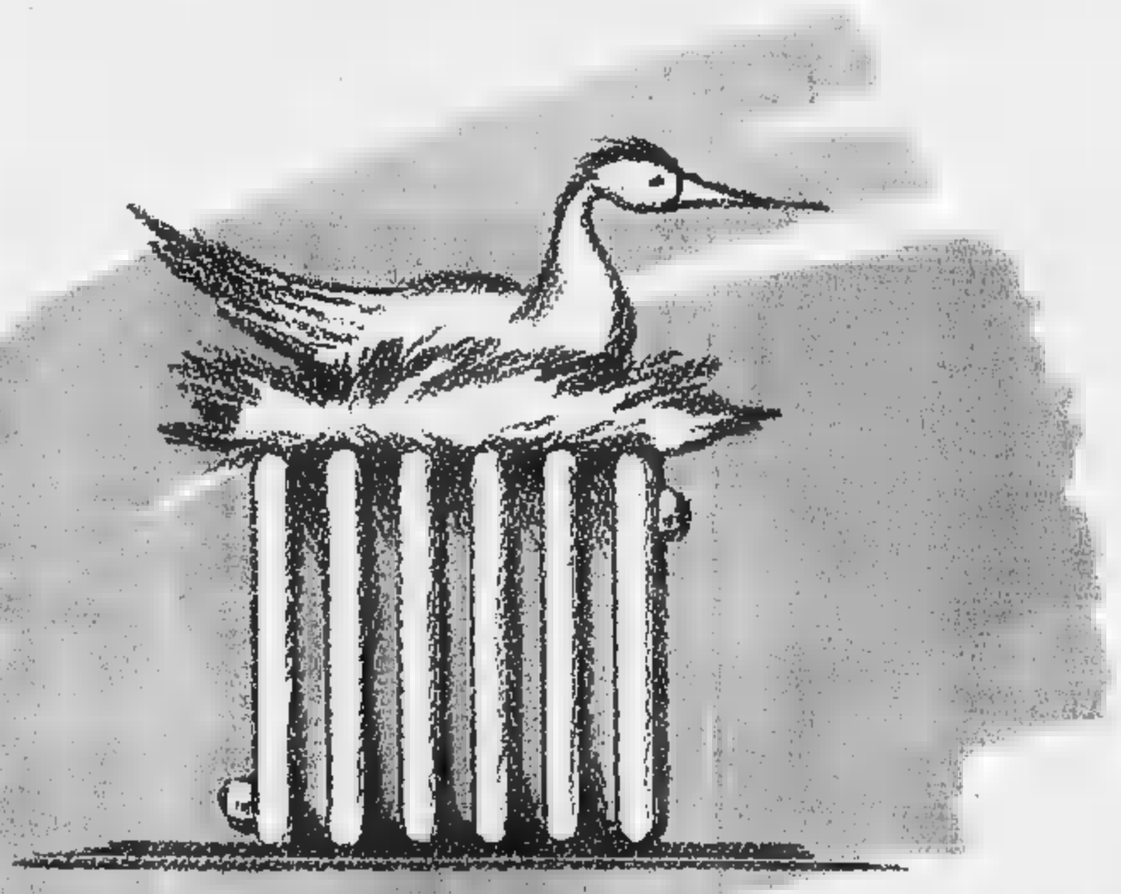

L'AUTOCERTIFICAZIONE del tuo impianto termico

scade il 30 giugno 1999

per risparmiare e difendere l'ambiente.

Il 30 giugno scade il periodo per la presentazione al Comune dell'autocertificazione dell'impianto termico.

Approfitta di questa occasione per risparmiare.

Chi "autocertifica l'impianto termico" deve versare una somma tra le 18.000 e le 50.000 lire.

Autocertificare conviene!

La corretta conduzione del proprio impianto termico aiuta a risparmiare energia, garantisce migliori condizioni di sicurezza e preserva l'ambiente dall'inquinamento.
Affrettati ad Autocertificare il tuo impianto termico, perchè **I cieli della tua città siano sempre più azzurri.**
Attenzione: tutti gli impianti di cui non risulterà trasmessa la dichiarazione di autocertificazione saranno soggetti a controllo e l'onere sarà a totale carico dei non certificati.

Comune di Novara Assessorato Ambiente
Provincia di Novara Assessorato
Il modulo autocertificazione è disponibile presso Uffici Comunali e Provinciali.
ARPA Agenzia Regionale Protezione Ambientale
Per ogni informazione chiama Numero Verde 167-353504

Serie C2, il successo a Biella e il terzo posto hanno dato le ali agli azzurri in campo oggi (15,30) al Comunale

Novara vuol restare in quota

All'assalto dell'imbattuta Sanremese

NOVARA. Gli azzurri guardano la loro lusinghiera classifica e quasi quasi cominciano a prenderci gusto. Le due sconfitte di inizio campionato sembrano alle spalle e in casa novarese si vive un momento di grande euforia. La vittoria di Biella ha acceso le polveri e questa atmosfera preoccupa non poco Bruno Tedino. Anche perchè la rivale di turno, la Sanremese, è di quelle da prendere con le pinze. «E' vero che stiamo bene e che anche gli infortunati uno alla volta stanno recuperando - dice l'allenatore - ma occhio a questa Sanremese, imbattuta e capace di fermare la cavalcata della capolista Pisa. Per il nostro pubblico sarà una partita tutta da vedere, per noi sarà una sfida aperta e difficile».

L'allenatore azzurro preannuncia che non ci saranno grosse novità rispetto alla formazione che ha espugnato Biella: «Ho la fortuna di avere a disposizione un gruppo vero e ne sono orgoglioso. Consonni rientra dopo l'infortunio ma è pronto ad accettare serenamente la panchina se dovessi confermare Torchio. Problemi di abbondanza in attacco? Direi di no, ci sono state partite che addirittura eravamo in tre la terza punta. Carbone sta dimostrando di essere quel gran giocatore sul quale la società aveva puntato. Comunque Torchio è intoccabile, la scelta è mia. Insomma, un pò di competizione non guasta, e sono certo che a chi toccherà star fuori farà il tifo per i compagni che giocheranno».

Una maglia da titolare sembra invece garantita per il rientrante Gissi. A fargli posto dovrebbe essere Guernier. La compagine ligure, che evoca grandi battaglie con gli azzurri a livello di Anni Ottanta, è tornata tra i professionisti dopo 12 stagioni. Fuori casa l'undici allenato dalla bandiera Cichero (21 anni nella Sanremese, prima come giocatore, poi in panca) ha ottenuto tre pareggi: a Busto, Borgosesia e Pisa.

Una formazione quadrata, che può contare su giocatori d'indubbia esperienza tra i quali Tibaldo, Baldisseri, Bozzini e Lerda. Non ci sarà, squalificato, il centrocampista «principe» del gol, Calabria. Gli azzurri cercheranno i tre punti, per poi concentrarsi sulla quasi proibitiva trasferta di Pisa.

Paolo Platti

Il laterale **Davide Corti**, prezioso elemento nello scacchiere di Bruno Tedino

SERIE D

Verbania va all'assalto dell'Imperia presentando un nuovo acquisto

Con Ciocci per guarire il «mal di gol»

Lacuali finalmente al completo decisi a vincere

VERBANIA. E' stata una settimana di gran fermento per il Verbania che affronta oggi il secondo impegno casalingo consecutivo contro l'Imperia. Il fatto più eclatante degli ultimi giorni è indubbiamente il passaggio dalla Pistoiese alle rive del Lago Maggiore di Massimo Ciocci, 28 anni, un passato con 118 partite e 25 reti in serie A nelle file di Inter, Cesena, Genoa, Padova e con un ruolino di marcia molto simile nella serie cadetta. Un colpo grosso giunto a sorpresa, con il quale la società spera di colmare quella che finora è stata la carenza più evidente e cioè la scarsa penetrazione in fase d'attacco. Ciocci può esordire già dalla gara odierna e la sua presenza in campo costituisce indubbiamente un elemento di curiosità e di notevole richiamo.

La squadra del presidente Giuseppe Resta è reduce dalla divisione della posta con il Sant'Angelo, ma contro la capolista ha giocato forse la migliore partita di questo inizio torneo. Ora si tratta di confermare i progressi messi in mostra domenica scorsa, grazie anche all'innesto della nuova importante pedina, con l'obiettivo di quei tre punti quanto mai necessari per abbandonare una posizione di classifica scomoda e non consona alle ambizioni della squadra. Giampiero Erbetta ha tutti gli elementi a disposizione e può dunque operare le scelte più opportune per affrontare il facile impegno contro i liguri, assestati in classifica al quinto posto a quota 10 punti. Per tornare agli eventi degli ultimi giorni, ci sono da registrare le solite turbolenze tra i tifosi, che esistono e che per dovere di cronaca segnaliamo. Il Verbania è fanalino agli ultimi posti della classifica e la tifoseria mugugna contestando anche l'allenatore. Questi sono i fatti del momento, negarli significa negare la realtà. Alla squadra il compito di rispondere con i risultati, che poi sono l'unico toccasana contro simili polemiche. [s. r.]

ECCELLENZA

Mezzo campionato «tifa» per i lacuali, di scena sul campo della capolista

Cannobio tenta il colpo a Volpiano

Borgomanero è pronto ad agganciare i torinesi

NOVARA. Sta ormai decollando il campionato di Eccellenza portandosi appresso la «bomba» Volpiano. Sembrava una questione privata tra le novaresi e invece è saltata fuori un'altra sorpresa torinese ad agitare i sonni delle varie Borgomanero, Sunese, Cannobiese ed Omegna. Certo è presto per dire se la squadra di Gianni Rolle (presidente) e Nello Santin (allenatore) sarà in grado di resistere a lungo sugli attuali livelli.

L'odierno scontro con la Cannobiese di Roberto Belli sarà quindi un test molto interessante. Ad aspettare un passo falso della capolista è soprattutto il Borgomanero, staccato di due punti e oggi opposto a Chivasso che rappresenta la più grossa delusione di inizio stagione. Con l'aiuto indiretto della Cannobiese, stasera il Borgo potrebbe trovarsi al vertice.

La Varalpombiese non vede l'ora di cancellare la sconfitta domenica scorsa. Difficili impegni casalinghi anche per il Gravellona contro la Dufour Varallo e per il Crevolamasera che lascia la sfortunata Varzo (un punto in due partite) per affrontare finalmente in casa propria l'ermetica Omegna. La Sunese cercherà di difendere il suo terzo posto dagli attacchi del Settimo, mentre a Pavignano sarà di scena una Sparta alla ricerca dei primi punti. Le partite: Borgomanero (11)-La Chivasso (1), Crevolamasera (10)-Omegna (9), Gravellona (7)-Dufour Varallo (7), Oleggio (3)-Varalpombiese (7), Rivarolese (5)-Castellamonte (2), Sunese (10)-Settimo (8), Villaggio Lamarmora (5)-Sparta (0), Volpiano (13)-Cannobiese (10). Oggi assenti per squalifica: Galeazzi (Crevolamasera) e Tandurella (La Chivasso), fermi per due turni, Piebani e Spinelli (Oleggio), Valentini (Settimo), Moretto (Sunese), Garelli (La Chivasso). Remigio Minoggio, presidente della Crevolese, è stato inibito fino al 10 novembre per «offese all'arbitro». [s. b.]

SPORT FLASH

Calcio

Promozione, il Vignale al vaglio della capolista

Nella 6ª di Promozione il redivivo Vignale affronta la capolista Cossatese e potrebbe, qualora riuscisse il colpo grosso, favorire il riaggancio in vetta degli inseguitori. A esempio della Castellettese che riceverà la visita di un Cureggio in forma. O del Caltignaga impegnato a Vaprio in un quasi derby. Cerano ospita Romagnano, Galliate si confronta col Briga mentre Barengo se la vedrà con la Romentinese in disperata caccia di punti. Trecate riceve la visita degli ossolani della Virtus Villa mentre Gattinara-Momo si annuncia un incontro decisivo per la coda della classifica. [r. l.]

Al via da Dagnente l'«Ammazzinverno»

Parte, quest'anno con netto anticipo, l'edizione numero 14 dell'Ammazzinverno, organizzato dal Gs Paruzzaro. La prima delle venti gare si disputa oggi a Dagnente di Arona. Tracciato di 6 km, il via alle 9,30 dal piazzale della chiesa. [s. b.]

Atletica

Pusterla favorito oggi al Cross di Pettenasco

E' il campione italiano Umberto Pusterla (Carabinieri Bologna) l'uomo da battere oggi, ore 14, per il «Cross d'autunno» di Pettenasco, edizione 23. Tra le donne, favorite Nives Curti, Ludmilla Petrova e Paola Vignati. [s. b.]

Tiro a segno

Oltre cento ragazzi per il «Veggiu Takkie»

Seconda giornata di gara oggi al poligono di Novara per il «Veggiu Takkie», settima edizione. La linea di tiro registra la presenza di circa 120 ragazzi da 10 a 16 anni di età. Stamane le specialità pistola e fucile ad aria compressa, sulla distanza dei 10 metri. [c. m.]

CENTRO DIMAGRIMENTO
ELIANA MONTI

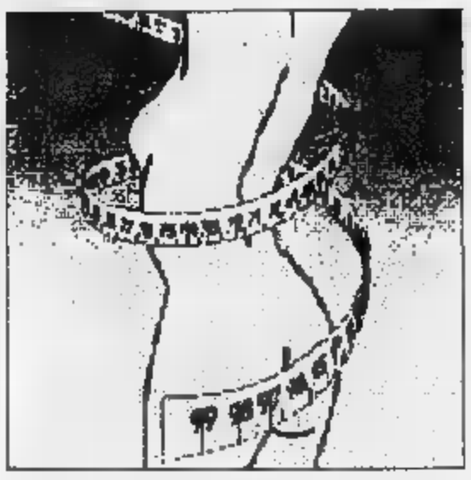

Il Centro Dimagrimento ELIANA MONTI di Novara offre l'opportunità di conoscere:

strutture efficienti e moderne
•
programmi dimagranti personalizzati e localizzati
•
eliminazione dei tuoi centimetri e dei tuoi chili in eccesso
•
metodo articolato in tre fasi complete
•
programmi rilassanti ed antistress

Portiamo a conoscenza della nostra Clientela che è stato effettuato un
CAMBIO GESTIONE
che per l'occasione verrà offerto un simpatico omaggio alle Clienti che usufruiranno dell'esame gratuito B.I.A. 101/F e con l'iscrizione verranno offerti i primi cinque trattamenti

PERDITA DEI CENTIMETRI
assicurata con **GARANZIA SCRITTA**

Potrai usufruire di un esame gratuito con il computer B.I.A. 101/F per stabilire la localizzazione e la quantità di grasso, cellulite ed acqua nel tuo corpo.

Modalità e condizioni di garanzia sono visibili presso le nostre sedi.

subito i primi trattamenti gratuiti all'iscrizione

APERTI DA LUNEDI' A VENERDI' ORARIO CONTINUATO 10,00/20,00

NOVARA - Piazza Martiri, 5 - Tel. 0321/62.39.02

L'INVERNO IMFIGRISCE...
NON PERMETTETECELO DI RUBARCI LA LINEA

L'estate è finita! Le vacanze, il moto, il caldo, hanno contribuito a farci mantenere una linea perfetta. Ma attenzione: l'inverno, in agguato con le sue giornate fredde ci impone lunghe serate in casa davanti al televisore, che ci mettono a dura prova. Non più moto, non più dispendio di calorie dovute al metabolismo innalzato dal caldo, e per controtendenza "sgranocchiare" qualcosa per ingannare il tempo. Tutto ciò non lo possiamo impedire, ma con pochi accorgimenti potremo arrivare all'estate prossima con la stessa linea e lo stesso benessere di adesso.
Basta un'ora alla settimana con il metodo ELIANA MONTI per essere sempre e costantemente in forma o ancor più per acquisire una linea magari perduta da tempo.
Il metodo, articolato in 3 fasi, si basa principalmente sul movimento e sul rilassamento, punti chiave che consentono di stare in forma ed eliminare completamente tutte le tossine tendendo ad innalzare il metabolismo il quale, come regolatore di tutte le nostre funzioni, se troppo basso non lavora come dovrebbe.
Senza indugi, quindi, prendete subito un appuntamento al CENTRO ELIANA MONTI: una consulente esperta sarà a vostra disposizione per offrirvi un'analisi computerizzata del vostro corpo ed illustrarvi quale sarebbe il vostro programma ideale per raggiungere i risultati tanto ambiti.
Per informazioni chiamare senza impegno il numero: 0321/62.39.02.

Acqua S. Bernardo. Così leggera che non solo ti fa bene, ma ti coccola. Ti coccola i reni, la pelle...ti coccola dentro. Bevine quanta ne vuoi e coccolati ogni giorno. Acqua S. Bernardo. Così unica nella sua leggerezza, così unica nella sua bontà... che in più ti coccola.

Acqua S.Bernardo. Così leggera, così leggeri. S.Bernardo

Il sindaco di Ciriè acquista l'ex Ipca, azienda tristemente simbolo della città

Un museo nella fabbrica della morte

«La gente potrà vedere nelle foto cosa c'era e cos'è adesso: perché nessuno dimentichi»

L'ex Ipca diventata poi Interchim e il sindaco di Ciriè Luigi Chiappero

I dipendenti uccisi dai coloranti sono stati 132. Una strada dedicata a 2 operai

«Adesso, la prima cosa che voglio fare è aprire i cancelli dell'ex Ipca e far entrare la gente. Far vedere le fotografie di quel che c'era, e mostrare cos'è diventata. Apriremo il reparto 18, faremo un museo: perchè nessuno dimentichi». Così ha detto ieri Luigi Chiappero, sindaco di Ciriè, annunciando l'acquisto, da parte del Comune, della «fabbrica della morte». Una tappa che ha un forte valore simbolico: che chiude, ma non rimargina del tutto, una pagina di storia della città segnata da una lunga catena di morti.

Quante siano state, le vittime dell'Ipca, è difficile dire: si è detto e scritto che gli operai uccisi dai coloranti prodotti nei reparti di frazione Borche sono stati 132. Una cifra ufficiale, che parte dai primi casi di tumore alla vescica diagnosticati nel 1952, e che non tiene conto dei tanti morti invisibili mai finiti nei libri di storia locale. Quelli che non hanno mai avuto giustizia nei processi, e che cominciarono a lavorare veleni fin da quando, all'inizio del secolo, i fratelli Ghisotti, trapiantati in Canavese da Milano, fondarono l'azienda.

All'asta bandita dal giudice fallimentare Mirella Prevete si è presentato, l'altro giorno, solo il Comune: 21 mila e 500 metri quadri, con i vecchi reparti, gli uffici e i magazzini, venduti per 2 milioni a Palazzo D'Oria. Una commissione sta preparando un progetto per il riutilizzo della vecchia fabbrica: un reparto diverrà un museo; in un'altra ala dovrebbero sorgere un centro studi di livello universitario e un archivio giudiziario sulle malattie professionali. L'Agenzia regionale per l'ambiente, infine, collocherà un laboratorio. «Vogliamo - sottolinea Chiappero - che proprio nell'ex Ipca si lavori per la salute dei lavoratori, e per la difesa dell'ambiente». Della commissione fanno parte il professor Terracini, esponenti del Comune, la Regione e l'Arpa, ma anche i figli di Benito Pranza ed Albino Stella, i due operai che vennero licenziati dopo che denunciarono, per la prima volta, come si moriva all'Ipca. Malati, divennero un simbolo: tanto che adesso, il Comune dedicherà loro una strada. «La loro fu una battaglia terribile - dice Gianfranco Facchini, vicesindaco e commissario straordinario per la bonifica -. Dicevano che urinavano sangue, e in paese la gente li prendeva per matti». Poco alla volta la città capì che proporzioni fosse la tragedia e quello stabilimento. Che, fallita l'Ipca nell'84, finì in mano ad altri imprenditori senza scrupoli, con l'Interchim: prima di fallire a sua volta, la nuova azienda aggiunse a quei veleni altre 4 mila tonnellate di sostanze nocive. «La bonifica non si è conclusa - continua Facchini -: finalmente non ci sono più rischi».

Durante i lavori dal terreno è uscito veleno per mesi. In uno dei reparti le ruspe affondate nei solventi blu per cinque metri. Il reparto 18, quello che diverrà un museo, sarà una perenne testimonianza «di archeologia industriale», dice Chiappero, ma anche delle tremende condizioni di lavoro. Si vedranno i giganteschi «tini» in cui gli operai mescolavano i colori con dei bastoni, «tirando su con i mestoli le tinte», dice Facchini. Si vedranno le panche sulle quali riposavano, coperti di sostanze cancerogene. Ci saranno fotografie, i racconti delle vedove che ricordano i loro uomini sudare colore e veleno anche dopo la doccia.

«Entro una settimana - dice Chiappero - sapremo se si è fatto avanti un altro compratore: ma credo che nessuno si farà vivo. I denari che sborsiamo, secondo la ripartizione dei crediti stabilita dal giudice, finiranno allo Stato, che ha anticipato più di 8 miliardi per portare a termine la bonifica. Crediamo che la scelta del giudice sia la migliore: potrebbe consentirci anche di rivedere dal ministero parte dei fondi, per rinvestirli nella riqualificazione dell'area. Gli altri creditori, che avanzano ipoteche per più di 4 miliardi, hanno naturalmente fatto ricorso: si vedrà». Non è il solo contenzioso ancora aperto su frazione Borche: il Comune ha destinato l'intera zona, nel piano regolatore, a servizi di carattere pubblico. Vuol dire il trasloco forzato di alcune attività che circondano l'ex Interchim. «Contro questa nostra decisione, c'è un ricorso al Tar. Cercheremo di aiutare questi imprenditori a trovare un'altra sistemazione». Ciò che conta, per la giunta, non è questo. E' che quei fusti arrugginiti che avvelenavano l'acqua e la terra non ci sono più. E che adesso la fabbrica, per la città, potrà diventare una risorsa.

Giovanna Favro
Gianni Giacomino

Esponente di Forza Italia e un consigliere comunale di Torino accusati di aver truccato la vendita di un terreno

Truffa all'anziana che dovevano «tutelare»

«Processate l'ex assessore di Pino»

L'ex assessore Marcella Bongioanini e il consigliere Pier Giorgio Patriarca

«Ho agito in buona fede. Non ho approfittato di quell'anziana signora». Chi parla è Marcella Bongioanini, ex assessore all'assistenza di Pino, eletta nelle liste di Forza Italia. E ora coinvolta in una brutta storia giudiziaria: è accusata assieme al consigliere comunale, l'avvocato Pier Giorgio Patriarca, anche lui di Forza Italia, di aver tentato di appropriarsi dei beni della donna che le era stata affidata in tutela. Teresa, quella signora di 83 anni, ridotta a 30 chili, una larva, ricoverata in una casa di cura, aveva bisogno di protezione, di aiuto. Non aveva parenti in grado di preoccuparsi di lei e per questo era stata affidata all'assistenza del Comune. Perché fosse protetta, non spogliata dei suoi beni.

Il pm Vittorio Corsi ha chiesto il rinvio a giudizio dell'ex assessore Bongioanini (le è stata ritirata la delega per questa vicenda), del consigliere di Torino, Patriarca, del geometra Giuseppe Viotti che fece la perizia sulla casa e il terreno, e di Roberto Benedetti che aveva già firmato il compromesso d'acquisto. Sono difesi dagli avvocati Giordanengo, Anglesio, Marta e Comellini. Le accuse vanno dall'abuso alla turbativa d'asta, alla truffa, al falso. L'udienza preliminare è fissata per il 21 novembre.

La vicenda risale al maggio scorso. Teresa è ricoverata in una clinica, in Valsalice. Ha due cugini ma sono anziani e malati e non possono prendersi cura di lei. E quel ricovero costa tanto. Teresa ha già un debito con la clinica di un centinaio di milioni. Ha però quella casa e quel terreno, edificabile, in via Maria Cristina. Si possono vendere.

Il pm Corsi e i suoi collaboratori (i carabinieri del nucleo di pg del maresciallo Caggiano) con i documenti sequestrati che lasciano poco spazio ai dubbi, hanno ricostruito così la vicenda. Bongioanini si rivolge al collega di partito Patriarca. I due contattano il geometra Giuseppe Viotti. Che fa una perizia asseverata: per lui casa e terreno valgono 250 milioni. A quel punto si dovrebbe procedere alla vendita all'incanto, al miglior offerente, con la pubblicità. E invece tutto sarebbe avvenuto in gran segreto. Tanto che alla trattativa privata partecipano solo in tre: per l'accusa, tutti amici e parenti degli indagati. Qualcuno in verità riesce a sapere per vie traverse di quella vendita e fa un'offerta d'acquisto. Ma gli acquirenti «amici» degli indagati, informati di quel «disturbatore», lo avrebbero reso innocuo con una offerta, di appena un milione superiore a quella dell'intruso. Casa e terreno vengono assegnati con il compromesso a Roberto Benedetti. Per l'accusa è solo una testa di legno: i beni, con un giro di procure, sono destinati agli altri indagati.

Ma qualcuno a Pino non ci sta. Viene a sapere della vendita e va a protestare in Comune. Il sindaco ordina una perizia dell'ufficio tecnico: quei beni valgono almeno 500 milioni perché il terreno è edificabile. Il geometra Viotti non aveva valutato questo elemento essenziale. Gli altri indagati sostengono di essersi fidati della sua perizia. Ora la parola tocca al gip.

Nino Pietropinto
Antonella Perotti

IL SINDACO

«Ho presentato l'esposto»

Il sindaco di Pino Torinese, Antonio Pecorari, prende le distanze dall'ex assessore Marcella Bongioanini, «con cui - dice - non c'è mai stato un solido rapporto di collaborazione. La revoca dell'incarico agli inizi di maggio è stato l'ultimo atto di una tormentata presenza in giunta». Proprio per verificarne l'operato, Antonio Pecorari decise di inoltrare un esposto al giudice tutelare dell'anziana affidata alle cure del Comune. Venne alla luce l'esistenza di una trattativa privata per vendere i beni della donna malata, su iniziativa della Bongioanini. «La vendita dei beni doveva essere pubblica, con [illegible] giornale - replica il sindaco -. Casa e terreni dovevano essere messi all'incanto. E' stata un'iniziativa poco trasparente e inopportuna». La Bongioanini presentata nelle liste della coalizione vincente (Fi, An, Cdu) è stata sostituita nell'incarico da Daniela Borgogno.

L'esponente politica «Non ho agito in buona fede»

SAPER SPENDERE

Ritratto di antenata «Vale 40 milioni»

UN susseguirsi di buone notizie per alcuni dei nostri lettori, in paziente da mesi di risposta su un piccolo o grande «tesoro». Maria Isabella Madla-Pauwels di Genova scrive: «Ho ereditato da mio suocero di nazionalità belga, alcuni oggetti che ritengo di valore e gradirei una stima dei vostri esperti. Il grande ritratto è della bisavola Anne-Marie Triest, opera di Innocent Louis Goubaud, accademico di Francia e d'Italia, ritrattista di Napoleone e maestro di disegno dei di lui figlio. Il dipinto misura 100 per 120 ed ha una bellissima cornice che mi è stato impossibile fotografare. Dovrebbe risalire agli anni 1830-1847, quando poi il Goubaud morì a Bruxelles.

«Il secondo quadro, detto "La Valaque" per il costume romeno che la donna indossa, misura cm 70 per 80. Non essendo stato restaurato, non abbiamo trovato la firma dell'autore. Un grande pendolo di Eupen, Belgio, fine Settecento, in rovere: porta il numero 191 ed è firmato Cornelius Leurs: funziona benissimo per contrappeso a corda. Infine cinque vasi di Delft, da lungo tempo in famiglia, uno alto 60 cm, due di 40 cm, due di 30 cm. Resto in fremente attesa».

La donna del ritratto è una dama in abito nero, con scollo ovale sulle spalle contornato da pizzo bianco, nella mano sinistra tiene un fazzoletto con ricchi pizzi e al collo ha un pendetif di perle (così pare dalla fotografia). Abbiamo sottoposto la fotografia al professor Ferdinando Viglieno Cossalino che spiega: «Innocent Louis Goubaud, nato nel 1780 e morto nel 1847, è un pittore molto ricercato in Francia dai collezionisti di arte d'epoca napoleonica. Fu un ottimo ritrattista e disegnatore. Il ritratto di questa antenata è di ottima esecuzione pittorica e, sul mercato francese, può valere intorno ai 40 milioni.

«Interessante anche il ritratto della giovane dama in costume, di epoca inizio Novecento, che è da attribuire a un pittore romeno: valore 8 milioni. Purtroppo la pendola a torre, per le sue dimensioni, scarso interesse nel mondo dell'antiquariato e la si può vendere intorno ai 2 - 3 milioni. Modesto invece il valore dei vasi di Delft, poco più di un milione».

★Incredibile quanti «ritratti» si trovino nelle case. Padova scrive M.P.C. («Usate solo le iniziali, per favore»): «Ho un dipinto, olio su tela, misure 106 per 85 cm, di cui vi unisco due foto purtroppo di qualità mediocre. Il dipinto proviene da Bergamo e appartiene alla mia famiglia da sempre. Posso avere una valutazione?».

Secondo il nostro esperto si tratta di un bel ritratto di scuola veneta eseguito tra la fine del XVI secolo e l'inizio del XVII. Risente dei modi di dipingere del Tintoretto. E' un quadro piacevole, anche un po' austero». La stima si aggira intorno ai 10 - 12 milioni.

★L'n abbonato invia la fotografia di un quadro «tramandato diverse volte in famiglia, appeso a una parete di casa da oltre cent'anni». Precisa: «Misura 102 per 75 cm; la cornice è di gesso. Il dipinto non è firmato. E' possibile conoscere di che epoca è ed eventualmente il valore?».

Anche in questo caso si tratta di un ritratto di donna, una dama che accarezza un cagnolino seduto su un piccolo tavolo, sullo sfondo un monumento come un arco di trionfo. Il professor Viglieno Cossalino lo considera «un buon ritratto, eseguito nella seconda metà del Settecento». Aggiunge: «Potrebbe essere di scuola francese, ma per confermare tale tesi bisognerebbe esaminarlo dal vivo, poiché la foto è molto poco chiara. Il valore attribuibile è dai 5 ai 6 milioni».

★Teresa dalla provincia di Torino («Non scriveta altro, perché temo visite... indesiderate»): «Dopo aver letto tante belle risposte mi sono lasciata trascinare a scrivervi. La casa dei miei nonni rigurgita di.. anticaglie, ma c'è un orologio da tavola, in ottimo stato, sotto una campana ovale di vetro,che mi incuriosisce di più. Ha un valore?». E' un bell'orologio francese - assicura l'esperto - con parti in bronzo e ottone e riporti in tartaruga; risale alla seconda metà dell'Ottocento. Può valere dai 4 ai 5 milioni.

LA STAMPA
ABBONARSI CONVIENE
(scegliete il tipo di abbonamento su misura per voi)
- 1.000 lire/copia con l'abbonamento postale
- 1.200 lire/copia con il giornale a casa entro le 7,30 (valido solo a Torino città)
ABBONARSI E' FACILE: BASTA TELEFONARE
al numero
011 56381
comunicando: cognome, nome, indirizzo, telefono, codice postale: vi verranno fornite tutte le informazioni necessarie, e potrete scegliere la forma di pagamento su misura per voi.
Riceverete la prima copia de La Stampa nel giro di 48 ore. Non inviate denaro: vi verrà detto come e dove pagare.
L'ufficio abbonamenti è a vostra disposizione al numero
011 56381 - fax 011 5627950
Orario: Lun. - Ven. 9-12,30; 14-18; Sab. 9-12,30
Informazioni su Internet
www.lastampa.it/abbonamenti

IN BREVE
PIEMONTE LIGURIA VALLE D'AOSTA

Tesi di laurea sul cieco che è tornato a vedere

NOVARA. Il caso di un cieco che dopo 38 anni riacquista l'uso della vista in seguito a intervento chirurgico è diventato spunto per una tesi di laurea in psicologia. Al centro della vicenda un novarese, Gaetano Baviera (nella foto), 68 anni, presidente provinciale dell'Unione ciechi e dell'Associazione mutilati e invalidi. L'uomo è diventato oggetto di studio da parte di una studentessa in psicologia all'Università di Torino, Emanuela Armuldi di Riva Ligure (Imperia), che per un anno ha studiato gli aspetti emozionali e clinici. Baviera, oggi perfettamente inserito nel mondo dei vedenti, in parte è ancora dotato di percezioni da non vedente. In un esperimento ha dimostrato, ad esempio, di disegnare come un cieco: «Il riacquistare la vista ha sconvolto le modalità di rappresentazione».

Fiera del tartufo oggi a [illegible]

MONCALVO. Doppio appuntamento, oggi e domenica 25, con la Fiera del tartufo. Stamane la mostra-mercato porterà le preziose (oltre 300 mila lire l'etto) trifole e altri prodotti (funghi, vini, formaggi) in piazza Carlo Alberto. Alle 12,30 saranno assegnati i riconoscimenti del trofeo «Tartufo d'oro». Alle 13 pranzo nella sede della Pro loco. Mostre e spettacoli completano la giornata. Sempre oggi, altro appuntamento con i tartufi a Mombercelli.

Controlli sui [illegible] «extracomunitari»

SANREMO. Il ministero dell'Agricoltura, per salvaguardare la floricoltura «made in Italy» dall'importazione selvaggia di fiori dai paesi extraeuropei, ha varato una specifica «Commissione parlamentare». Ha detto Pierluigi Carini, portavoce Cobas-Fiori: «Il ministero ha accolto la mozione presentata in Parlamento dalla Lega e da An, da noi sollecitata, perche in Italia si controlli il livello fitosanitario dei fiori provenienti dal Terzo Mondo».

[illegible] vinci» miliardario in tabaccheria [illegible]

MONDOVI'. Un miliardo al «gratta e vinci». Il biglietto vincente è stato venduto nella tabaccheria di Carlo Griseri e Rosalia Avagnina (nella foto), in via Ripe, a Mondovi.

Il fortunato acquirente, che non sarebbe cliente abituale della rivendita, si è presentato nel tardo pomeriggio di venerdì, con il tagliando sul quale è comparsa la combinazione vincente delle quattro farfalle. «Si tratta di un uomo dall'età apparente di 40 e 45 anni» racconta la coppia monregalese, che da quarant'anni possiede il negozio.

E aggiungono: «Non lo avevamo mai visto prima. Poi ci ha ritelefonato per ringraziarci, decisamente euforico. Anche al Monopolio di Stato hanno confermato che il biglietto è vincente, senza dubbio».

Piscina comunale «salta» la riapertura

VERCELLI. La riapertura della piscina comunale rischia di slittare di alcuni mesi. Infatti sono ancora in alto mare i lavori nell'impianto di via Baratto, al punto che non è neppure stata stabilita un'eventuale data per l'ispezione della commissione di vigilanza che dovrà dare il nullaosta alla riapertura. E si sta prolungando pure l'attesa per l'assegnazione degli impianti al nuovo gestore, dopo la gara di appalto fra le imprese.

[illegible] partigiane sono da riscoprire»

BIELLA. Le canzoni partigiane conosciute sono circa 200, ma devono essere riscoperte le centinaia di varianti e i canti che appartengono al periodo della Repubblica sociale italiana. Lo ha sostenuto Alberto Lovatto, direttore dell'Istituto Storico della Resistenza di Borgosesia, nel corso del convegno «Canzoni e Resistenza». «Negli anni Settanta - ha spiegato Lovatto - la ricerca era fermata, oggi sarebbe giusto aprire una parentesi anche a proposito della Repubblica sociale».

Acqui sceglie Montanelli e Sordi [illegible] del tempo

ACQUI [illegible] Sono Indro Montanelli (foto) e Alberto Sordi i prescelti come «Testimoni del tempo» nell'ambito del 31° Acqui Storia, il premio letterario istituito in memoria del sacrificio della Divisione Acqui a Cefalonia. La consegna avverrà sabato sera al Teatro Ariston. Se Montanelli ha già fatto sapere che sarà presente, c'è incertezza ancora sull'arrivo di Alberto Sordi. I due nominativi avrebbero dovuto essere comunicati ufficialmente domani, dalla Fondazione Cassa di Risparmio di Alessandria, sponsor dell'iniziativa, ma la notizia è trapelata in anticipo ad Acqui, creando non poco imbarazzo. I vincitori dell'Acqui Storia quest'anno sono: Maurilio Guasco e la coppia Elena Aga Rossi-Victor Zaslavsky per la sezione storico-scientifica; Silvio Bertoldi per quella divulgativa.

Genova, per il metrò arrivano 40 miliardi

GENOVA. Sono in arrivo 40 miliardi dal ministero dei trasporti per affrontare un nuovo tratto della Metropolitana di Genova: si tratta della linea via Brin-via Canepari e capolinea diela Val Polcevera. Altri 40 miliardi potrebbero essere recuperati dai fondi per le aree depresse. Infine, si spera di ottenere 56 miliardi per arrivare alla stazione ferroviria di Brignole che è l'altro capolinea. Genova spera di concludere nel 2004.

Arriva la terza corsia tra Verrès e Ivrea

AOSTA. Nel futuro della Società autostrade valdostane c'è una terza corsia da costruire tra Verres e Ivrea (Ativa permettendo, che gestisce il tratto Quincinetto-Torino) per far fronte al forte aumento di traffico previsto nei prossimi 20 anni. La società ha già sottoposto l'ipotesi ai vertici di Anas e ministero dei Lavori Pubblici. E' previsto anche il rifacimento di tre svincoli in Bassa Valle e, dal '99, una nuova area di servizio a Brissogne.

Artigianato piemontese mila occupati in meno

TORINO. Tremila imprese, 6.000 occupati in meno: sono i chiaroscuri dell'artigianato piemontese che emergono dal rapporto annuale redatto dall'Assessorato regionale piemontese. Il saldo attivo tra le imprese create (10.000) e quelle che hanno cessato l'attività (7.000) nell'ultimo anno evidenzia una vivacità del comparto migliore che in Lombardia (+2.100) e in Veneto (+1.300). Nell'anagrafe regionale delle imprese artigiane, le aziende ora 122.149, con un calo complessivo del 1,3% nell'ultimo quinquiennio, periodo in cui il comparto ha perso 4.000 addetti (-15%). La flessione occupazionale, negli ultimi cinque anni, è stata marcata soprattutto nel comparto manufatturiero (-22,4%) e nei servizi (-15,3%). L'unico incremento nel numero delle imprese, dal '92 al '97, si è verificato nelle province di Asti (+4,7%), Cuneo (+4,3%) e Verbania (+1,1%).

Nuova Honda Accord.
Viaggiare alla velocità della mente.

Oggi la tua mente può viaggiare come non ha mai fatto prima: è nata la nuova Honda Accord. L'auto che ti fa sentire in piena armonia col mondo. Un'armonia che nasce dalla potenza dei nuovi motori VTEC, cresce nel piacere di guida del cambio con opzione sequenziale, si espande col suono dell'impianto Hi-Fi Car Bose arriva ovunque col Navigation System by Honda. Nuova Accord, viaggiare è un piacere della mente.

HONDA
First man, then machine.

Sabato 17 e domenica 18 ottobre scoprite la Nuova Honda Accord.

Concessionarie Ufficiali

V. AUTO

Vercelli - Via W. Manzone, 120 - Tel. 0161 - 5 69 80
Gaglianico (BI) - Via Cavour, 61 (Strada Trossi, 61) - Tel. 015 - 54 29 51

NEVIO CAR

Pozzolo Formigaro (AL) - S.S. per Alessandria, 4/A - Tel. 0143 - 41 84 18

EDAUTO CIGLIANO (VC)
[redacted]
AUTO [redacted] 4x4
[redacted]
[redacted] e furgoni
[redacted]

LA STAMPA
VERCELLI
E VALSESIA

EDAUTO [redacted]
[redacted] AUTOMERCATO
[redacted]
APERTO [redacted]
DOMENICA 18 !!!
... [redacted] aspettiamo !!!
a CIGLIANO (VC)
Tel. 0161/433923

Domenica 18 Ottobre 1998 — Redazione: Via Duchessa Jolanda 20. Tel. 0161.217.850 / 0161.54.747. Fax 0161.257.009 — VC 35

Adesso il Comune dovrà decidere sulle zone gialle e sul ritorno del mercato

Vercelli, finiti i lavori in centro

Ultimato il bel restauro di via Gioberti

VERCELLI. E adesso via Gioberti [redacted] davvero un piccolo gioiello: i lavori, rispettando i tempi, sono terminati, e l'arteria più importante verso il centro è tornata agibile.

Già [redacted] ieri la gente ha potuto percorrerla in largo e in lungo, e i negozianti, [redacted] qualche [redacted] isolati dai lavori in corso, hanno tirato un sospiro di sollievo: adesso, come è successo per [redacted] monumento in piazza Cavour e per il suggestivo Broletto, il Comune potrà pensare ad una qualche sorta di inaugurazione ufficiale, che potrebbe coincidere (quasi) con l'avvio delle prime grandi manovre natalizie. Nei prossimi giorni anche il tratto di via Gioberti angolo via Duomo sarà riaperto al traffico.

Ora, [redacted] lavori ultimati, la scelta del sindaco di rivoluzionare il centro per farne [redacted] salotto buono comincia davvero ad apparire azzeccata e lungimiran[redacted]. Ma alcuni nodi vanno ancora sciolti, e in fretta.

Un bello [redacted] di via Gioberti visto da via Duomo: presto anche qui dovrebbe essere ripristinato il traffico [FOTO GREPPI]

Intanto andrà decisa la controversa sorte di piazza D'Azeglio: sarà chiusa alle auto [redacted] resterà un parcheggio? Sia nel primo caso sia nel secondo (come si augurano i commercianti) bisogna fare chiarezza per evitare che gli automobilisti disciplinati rispettino [redacted] divieto di sosta piazzato [redacted] lati, mentre i soliti furbi parcheggino in modo selvaggio senza beccarsi nemmeno l'ombra di una multa. E ancora: i residenti di piazza Cavour, via Gioberti, via dei Mercati e dintorni chiedono a gran voce il ritorno delle strisce gialle per la sosta delle loro autovetture. Un ultimo ritocco che [redacted] richiederà certo molta fatica all'amministrazione.

Altro sarà invece decidere per qualche addobbo floreale. La ragione è ovvia, ed è quella che vale anche per piazza Cavour: se, come [redacted] vuole, le bancarelle torneranno nel cuore di Vercelli, nè via Gioberti nè piazza Cavour potranno essere sistemate come corso Libertà, con fioriere e panchine. E di sicuro la preferenza degli operatori commerciali e anche della gente della zona appare scontata. Molto meglio avere il colore del mercato, due volte la settimana, che [redacted] arredo urbano bello, [redacted] non necessariamente capace di ripopolare [redacted] penalizzata dai cantieri.

Oggi intanto continua la maratona (facoltativa) dei negozianti, che terranno aperti i loro esercizi per riabituare i vercellesi a vivere la città. E l'esperimento, promosso da Alba 2000 in occasione della lotteria milionaria «La fortuna vien comprando», sembra richiama[redacted] in città molta gente anche dai paesi vicini. [d. b.]

In palio c'è anche una Fiat Seicento

Stampa In premia i lettori fedeli

MOLTI lettori della Stampa godono di un privilegio, quello di ricevere il nostro giornale sullo zerbino [redacted] casa, entro le 7,30 del mattino, [redacted] spendere una lira in più.

Aderire al servizio «Stampa In» (attivo ad Alessandria, Aosta, Asti, Cuneo, Novara, Sanremo, Savona [redacted] Vercelli) è facile: basta contattare l'agenzia della propria città o rivolgersi al numero verde 167-113344, [redacted] disposizione per qualunque chiarimento.

Ma oggi per i lettori che usufruiscono di «Stampa In» c'è anche un grande concorso. Fra tutti coloro che utilizzano il servizio alla data del 31 ottobre verranno estratti una Fiat Seicento S, motorini Piaggio (dal 2° al 5°), zainetti Seven (dal 6° al 25°), orologi Fossil da uomo (dal 26° al 45°), orologi Fossil [redacted] donna (dal 46° al 65°), vocabolari Zingarelli in cd-rom (dal 66° all'85°) e vocabolari Zingarelli «Minore» (dall'86° al 100°). Cento premi per i lettori più fedeli della Stampa.

«Stampa In» dà anche diritto gratuitamente a servizi nel campo di salute, viaggi, casa, auto, scuola, informazioni legali e burocratiche. Si possono infine avere sconti presso moltissimi negozi della propria città: l'elenco [redacted] contenuto nel materiale informativo che viene consegnato al momento dell'adesione.

Rispetto [redacted] 8 giorni fa raddoppiato il numero di persone che hanno tentato la sorte

SuperEnalotto, assalto ai botteghini

Montepremi record: la febbre del gioco è altissima

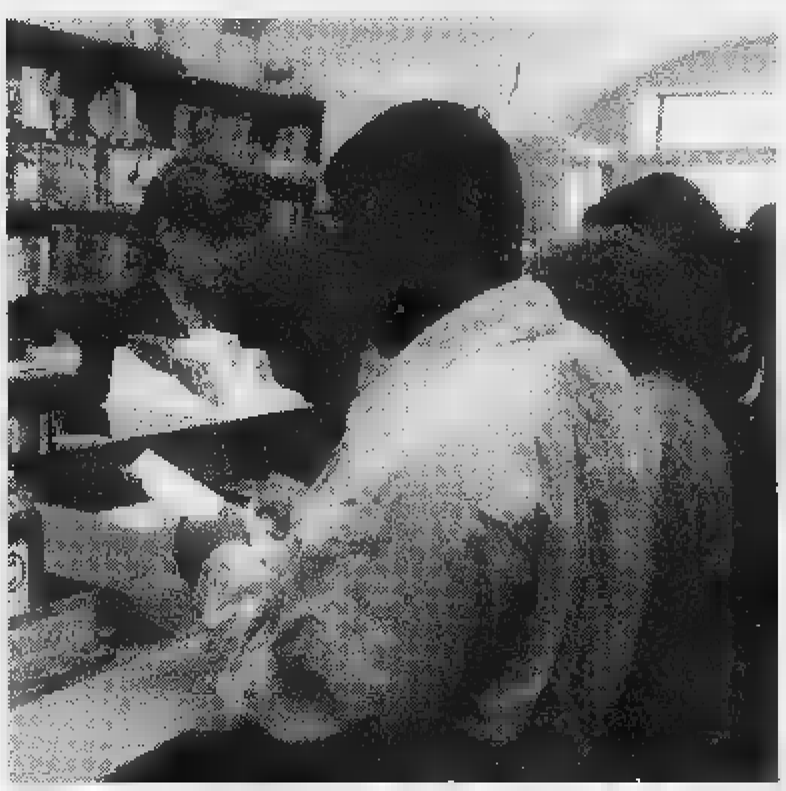

Continua la corsa alle ricevitorie nella speranza di una vincita da record [GREPPI]

VERCELLI. Montepremi da record, arrivato [redacted] 27 miliardi, e botteghini affollati, con [redacted] volume di gioco raddoppiato rispetto [redacted] otto giorni fa. «Tutti i vercellesi ormai sognano [redacted] futuro da mister miliardo», lo dicono gongolando i proprietari delle tabaccherie che ieri non si [redacted] fermati neppure per un minuto, tanto le ricevitorie sono state prese d'assalto. Il SuperEnalotto che regala la vincita più alta mai realizzata in Italia, mandando in soffitta [redacted] precedenti super-cifre, ha fatto salire in modo vertiginoso la febbre del gioco. E tutti [redacted] pronti ad acchiappare la fortuna: fanno la coda le casalinghe, ma non sono da meno gli impiegati e chi ha l'età per la pensione.

Alla tabaccheria Dell'Olmo di via Gioberti i proprietari quasi non hanno tempo di rispondere al telefono: «I clienti? Sono il doppio di quelli della passata settimana», dicono [redacted] E si scopre che l'avvento del SuperEnalotto [redacted] il [redacted] superstar [redacted] la combinazione «6+1» ha battuto almeno in popolarità il Totogol, che comunque può sempre contare su una schiera di fedelissimi. [redacted] gioca [redacted] soli, ma anche in piccoli gruppi che, in [redacted] di vincita, si dichiarano pronti a spartirsi i miliardi [redacted] sogni: «Tanto la cifra è così alta», qualcuno commenta.

E le speranze che prima o poi la fortuna targata SuperEnalotto faccia tappa nel Vercellese potrebbero andare [redacted] buon fine. Se è vero, infatti, che la passione per [redacted] gioco ha contagiato l'intera provincia è altrettanto vero che la terra delle risaie ha in più [redacted]casioni regalato suon di miliardi. Lo ricordano bene i gestori degli Autogrill di Villarboit, che ogni inizio d'anno festeggiano le estrazioni d'oro legate [redacted] biglietti della Lotteria. Ma hanno avuto più di un motivo per brindare anche alcune ricevitorie del capoluogo che con la vendita dei Gratta e vinci hanno fatto registrare buoni premi. E anche se [redacted] cifre di allora sono lontane dai miliardi record [redacted] questi giorni, le vincite hanno sempre saputo regalare forti emozioni. [g. mo.]

Incidente per il parroco di Villa del Bosco

Don Piero Ferraris investito: è grave

VILLA DEL BOSCO. Sono disperate le condizioni di don Piero Ferraris, ricoverato in ospedale a Novara nel reparto di Rianimazione in seguito [redacted] un incidente stradale nel quale ha riportato un trauma cranico e di numerose fratture. Don Piero [redacted] parroco di Villa del Bosco, centro del Biellese che però rientra nella diocesi di Vercelli, e cappellano nella casa di ripo[redacted] Santa Rita.

L'incidente si è verificato all'uscita del paese lungo la strada provinciale che conduce [redacted] Roasio, al confine fra le provin[redacted] Vercelli [redacted] Biella. Il sacerdote era in sella a un ciclomotore ed è stato urtato da un autocarro che viaggiava nella stessa direzione e stava per superarlo. La dinamica dello scontro è al vaglio dei carabinieri della stazione di Masserano.

Le condizioni del religioso sono subito apparse gravi e, dopo le prime cure dell'equipe medica dell'elisoccorso, con lo stesso velivolo è stato trasportato all'ospedale novarese. La notizia dell'incidente che ha coinvolto don Piero Ferraris ha suscitato apprensione fra gli abitanti di Villa del Bosco, ma anche fra le comunità vicine e nelle altre parrocchie della dio[redacted] vercellese dove il sacerdote è molto conosciuto.

A Grignasco invece un [redacted] è stato travolto e semisepolto da una scarica di terra mentre lavorava in un terreno di sua proprietà: ora è ricoverato in ospedale [redacted] Borgosesia con fratture al bacino e a una gamba.

Lo sfortunato protagonista è Gian Piero Costantini, 60 anni, che abita [redacted] Grignasco, ed è conosciuto anche in Valsesia [redacted] quanto lavora al «Salumificio Franchi» di Borgosesia e per anni è stato titolare di una macelleria a Quarona. Costantini si era recato in un bosco, nella zona di frazione Ara, per rimuovere il ceppo di [redacted] albero sradicato dal maltempo. La riva ha ceduto travolgendolo [redacted] bloccandolo sotto la massa [redacted] terra. Quasi un'ora più tardi, le invocazioni d'aiuto dell'uomo sono state sentite da due persone che hanno dato l'allarme. [p. q.]

[redacted]

Vercelli

Ancora mistero sulle piscine

Nessuno è ancora in grado di dire quando riapriranno le piscine comunali perchè proseguono i lavori comunali. E intanto [redacted] polemica sull'appalto per la nuova gestione.

A PAG. 36

[redacted]

Vigili, stop alle radio arrivano i telefonini

Addio vecchie ricetrasmittenti, sempre alle prese con problemi di batterie scariche. Per i vigili urbani di Borgosesia [redacted] annuncia una importante novità: sono arrivati i primi comodi telefoni cellulari, [redacted] i quali i «civich» potranno ricevere chiamate.

A PAG. 37

Calcio

Pro e Borgosesia cercano il riscatto

Dopo il deludente pareggio interno con il Borgosesia, i vercellesi sono attesi da una prova non facile sul campo dei bustocchi. Invece i granata inseguono la prima vittoria affrontando in casa (ma a Biella) il Cremapergo.

A PAG. 43

Nel ricordo di Leale, quest'anno premieremo anche gli artisti in erba dalle materne in su

Natale: oltre ai racconti, disegni e fotografie

Si arricchisce di due sezioni il concorso scolastico de La Stampa

VERCELLI. Forse il clima non è ancora quello giusto, [redacted] l'esperienza, maturata negli anni precedenti, ci induce a non perdere tempo nel presentare ai giovani lettori la quarta edizio[redacted] di «Scrivi il racconto di Natale».

Ci vuole infatti tempo per mettere insieme ispirazione e buona volontà, necessarie per affrontare la pagina bianca e raccontare una storia che profumi di ciaramelle e neve. Quest'anno poi le novità [redacted] tante, e la più importante porta il [redacted] di un amico, nostro e di tutta la città, scomparso il 14 settembre: Francesco Leale. A lui, geniale caricaturista e grande disegnatore, intitolia[redacted] la nuova sezione del concorso de *La Stampa*, quella dedicata ai vostri «disegni» [redacted] Natale, e aperta a tutti gli ordini di scuola, dalle materne in su. Opere individuali o [redacted] gruppo, [redacted] carboncino o acquerello, a matita [redacted] collage, dovranno [redacted] inviate (o portate) tra il 23 novembre e il 30 dicembre nelle due redazioni di Biella (via Della Repubblica 29) o di Vercelli (via Duchessa Jolanda 20).

[redacted]
Francesco Leale [redacted] sempre stato vicino al mondo [redacted] scuola: nella foto, una lezione di [redacted] locale alla media «Avogadro»
[redacted]

Accanto a questa sezione ne è stata creata anche un'altra sempre «visiva»: quella fotografica. Le immagini da inviare a *La Stampa* potranno essere in bianco e [redacted] o a colori, [redacted] dovranno «parlare» del Natale vicino, quello che si [redacted] nella propria casa, a scuola, in città.

Infine [redacted] terza sezione è quella classica del racconto vero [redacted] proprio. Potranno parteciparvi i ragazzi dalle elementari in su, rispettando alcune semplici direttive: [redacted] storia deve [redacted] inviata in [redacted] copie (sono per la giuria), rigorosamente dattiloscritte, e accompagnate [redacted] riassunto (massimo 15 righe) che verrà pubblicato subito, con la foto dell'autore [redacted] degli autori. Una cortesia: nome, cognome e scuola di provenienza devono [redacted] indicati su tutte le copie [redacted] *anche* sul riassunto allegato.

Tre diverse giurie individueranno i vincitori delle sezioni disegno, fotografia e racconto. Le classifiche saranno poi separate per ciclo scolastico, [redacted] la premiazione avverrà al teatro Civico, il 17 gennaio. Lungo è l'elenco degli sp[redacted] che assicurano regali da favola. A partire [redacted] Comitato manifestazioni vercellesi, che organizza il concorso con noi. [d. b.]

Cantin[redacted] Sociale
Rosignano
del Monferrato
Regione Isola, 2/A
Tel. 0142.488138 - Fax 0142.488007
ROSIGNANO
Vendita diretta VINO
SFUSO e IMBOTTIGLIATO
DA L[redacted]EDI' A SABATO 08,00/12,00 - 14,00/18,00
DOMENICA 09,00/12,30

BANCO METALLI BIELLA
INVESTIMENTI
Acquistiamo
-Oro di recupero: catename, monili, orologi
-Lingotti [redacted] monete a corso legale in oro e platino
Via Gustavo [redacted] Valdengo 1 -BIELLA Tel. 015 / 22919 - 23532

Una ditta è disposta a dare 206 milioni all'anno al Comune. Ma le altre: «Offerta irregolare»

Piscine, è mistero sulla riapertura

Ed esplode la polemica per l'appalto della gestione

Ma quando riapriranno le piscine al coperto [redacted] Centro Nuoto? Se lo chiedono tutti in città, in particolar modo il «popolo» natatorio che, l'anno scorso, affollava gli impianti. Al momento, nessuno sembra [redacted] grado di rispondere alla domanda perchè i lavori, sia nell'impianto di via Baratto, [redacted] in via Prati, sembrano ancora in alto mare.

[redacted] I tecnici del Comune continuano a scoprire magagne e a richiedere nuovi interventi: l'ultima riguarda l'isolamento dei pavimenti che va radicalmente rinnovato. Guai, provocati dall'usura, che erano stati segnalati da anni dal gestore dell'impianto (La Cooperativa Centro Nuoto), [redacted] modo particolare dopo la relazione del perito di parte del Comune, Enrico Leveni, che, nel '96 aveva ispezionato le piscine pubbliche lanciando il primo (e giustificato) Sos.

L'impressione è che, prima di tornare in vasca, gli appassionati di nuoto della città debbano attendere ancora parecchio tempo.

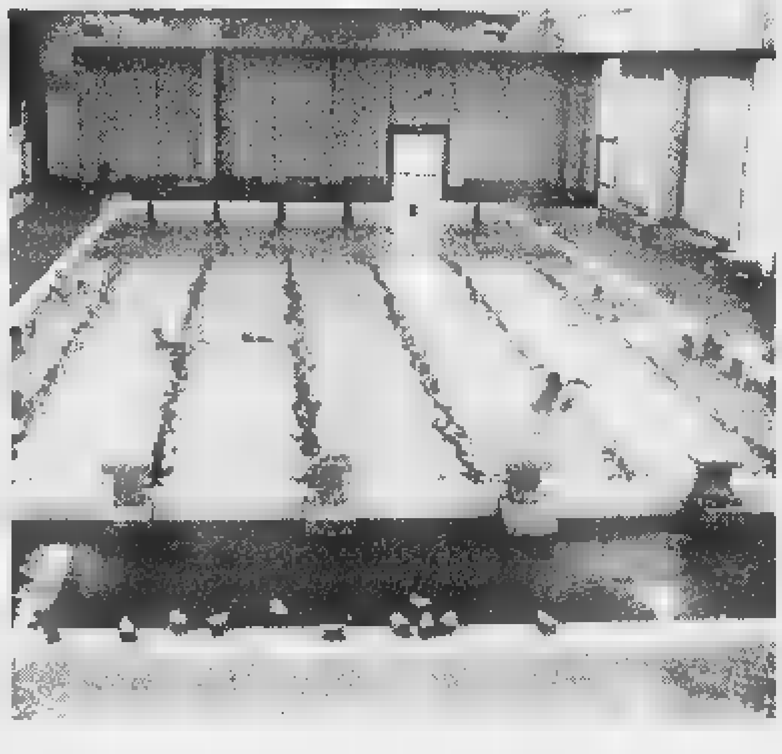

Per le vasche [redacted] coperto della piscina [redacted] via Baratto (così come per l'impianto di via Prati) si annunciano tempi di riapertura piuttosto lunghi: nessuno [redacted] dire quando la commissione di vigilanza farà il sopralluogo

IL NUOVO APPALTO. E poi, [redacted] complicare le cose, c'è il discorso sull'assegnazione della nuova concessione per gestire gli impianti (via Baratto ed ex Enal): un vero giallo. Un giornale ha dato per scontato che, ormai, l'appalto debba considerarsi assegnato alla società milanese Mgm. In realtà, i giochi sono tutt'altro che fatti. Vediamo quindi di entrare nel merito della licitazione privata che dovrà assegnare la gestione delle piscine comunali (via Prati esclusa, che resta al gestore uscente) per i prossimi tre anni.

Alla gara sono stati invitati la società Le Acacie Srl, il raggruppamento temporaneo di impre[redacted] formato dalla Cooperativa Geacs [redacted] Cuneo e 2001 Srl di Padova e, appunto la Mgm di Paderno Dugnano.

Per fare sì che l'assegnazione fosse fatta nel modo più oggettivopossibile, l'amministrazione comunale, nel capitolato di appalto, ha fissato parametri di esame molto rigorosi (prezzo e qualità del servizio, esperienza lavorativa nel settore, etc.), stabilendo dei punteggi adeguati per ciascuna di queste voci.

IL [redacted] DEL [redacted]. Per quanto riguarda la qualità del servizio - secondo le indiscrezioni trapelate - sarebbe in testa [redacted] raggruppamento Geacs-2001 (circa 35 punti contro circa 30 della Mgm) che, così come hanno fatto Le Acacie, ha proposto [redacted] ribasso del cento per cento sull'offerta di contributo (150 milioni) fatta dal Comune, ma ecco che la Mgm ha proposto addirittura un ribasso del 215 per cento. Per i non addetti ai lavori, cerchiamo di spiegare questo punto, essenziale. Nel capitolato [redacted] appalto, il Comune ha proposto l'assegnazione di un contributo annuo alle impre[redacted] partecipanti), stabilendo che al miglior ribasso unico sarebbero stati attribuiti [redacted] punti. Per ottenere il punteggio massimo, tutte e tre le imprese hanno rinunciato ai 150 milioni (ribas[redacted] del cento per cento, appunto), ma la Mgm è andata ben oltre.

Non solo rifiuta il contributo annuo comunale ma, calcoli alla mano, si dichiara disposta [redacted] versare al Comune, ogni anno, per tre anni, 206 milioni. Un'offerta straordinaria per le [redacted] comunali, ma gli altri due concorrenti non ci stanno; sostengono che [redacted] capitolato [redacted] prevedeva l'offerta di [redacted] canone, [redacted] pronti a far valere, [redacted] ogni sede, le loro ragioni.

[redacted] LEGALE [redacted]. In vista [redacted] più che probabile ricorso al Tar, è già stata acquisito [redacted] parere di uno dei più autorevoli studi legali torinesi, quello dell'avvocato Giuseppe Gallenca. A suo avviso, il capitolato della gara *non contempla un'offerta del genere* che, quin[redacted] *sarebbe irregolare* anche perchè *violerebbe* [redacted] *principio della par condicio tra i concorrenti*.

[redacted]. Il Comune ha già comunque chiesto alla Mgm *come* ritenga di poter versare quel canone annuale (206 milioni) così alto. E l'impresa milanese ha risposto ritenendo di poter [redacted] ricavi per 1 miliardo [redacted] 475 milioni. Una cifra molto elevata [redacted] si considera che, lo scorso anno, [redacted] Coop Centro Nuoto (con l'aggiunta della piscina di via Prati) incassò in tutto 770 milioni e rotti.

Per [redacted] a quasi il doppio degli introiti, la Mgm ha messo in conto, tra l'altro, corsi per 56 casalinghe, alle 9 di mattina, per due giorni la settimana (il lunedì [redacted] il giovedì) e [redacted] quota di 40 milioni a [redacted] delle scuole che frequenteranno [redacted] piscina di via Baratto: si tenga conto che, fino ad oggi, le scuole non pagavano una lira. Voci interessanti, che la commissione aggiudicatrice valuterà, ovviamente, [redacted] attenzione prima di assegnare l'appalto. [e. d. m.]

Fondato da pochi giorni in città

Un Osservatorio sul mondo-sanità

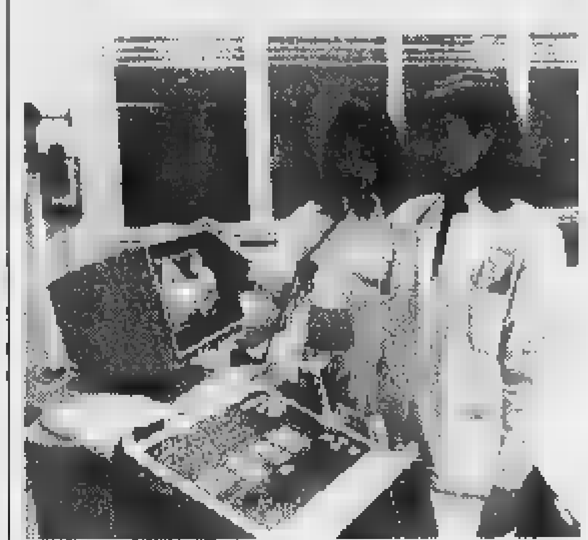

Tutti potranno rivolgersi all'Osservatorio per critiche, [redacted] anche per suggerimenti e consigli sulla sanità vercellese

VERCELLI. Dall'altro giorno c'è uno strumento in più a disposizione di tutti i vercellesi (compresi i dipendenti dell'Asl) che intendano segnalare disfunzioni, oppure [redacted] abbiano proposte da fare sul servizio sanitario. Si chiama «Osservatorio pubblico della sanità vercellese» ed è stato fondato da rappresentanti dell'Associazione sindacale Slai Cobas (il Sindacato dei lavoratori autorganizzati intercategoriale) [redacted] dello Snatoss (il Sindacato dei tecnici operatori dei servizi sanitari) con il consigliere comunale del[redacted] Lega Nord Francesco Borasio.

«L'osservatorio - osserva appunto Borasio nel comunicato di presentazione ai giornali - è aperto a chiunque intende operare, al servizio dei cittadini, nel campo della sanità».

[redacted] ecco che [redacted] l'«Osservatorio» intende fare praticamente. I componenti del nuovo organismo si riuniranno settimanalmente [redacted] procederanno, co[redacted] prima iniziativa, «a richiedere al direttore generale dell'Azienda regionale Asl 11 una copia delle deleberazioni emesse dal 14 ottobre».

La sede di riferimento dell'«Osservatorio pubblico della sanità vercellese» [redacted] via Rodi 32. I cittadini che intendono segnalare casi oppure dare suggerimenti o che sono alla ricerca di informazioni possono telefo[redacted] 69608, oppure mandare un fax al 217276. [r. v.]

[redacted] RETE [redacted] LE [redacted]

[redacted] La proposta della Provincia alla presenza [redacted] Livia Turco

VERCELLI. Tra i nomi riconfermati nel possibile governo D'Alema, quello di Livia Turco è in cima alla lista, insieme a quello della Bindi e della Finocchiaro. E proprio la Turco, ministro per la Solidarietà sociale, è stata protagonista del convegno della Provincia «Piccoli e grandi, grandi e piccoli», tenutosi dell'auditorium della Camera di commercio. Nella foto di Renato Greppi un momento del dibattito, che ha avuto per argomento le problematiche dell'infanzia e dell'adolescenza. Con il ministro, al tavolo dei relatori, il presidente Gilberto Valeri e l'assessore alle Politiche sociali, Raimonda Bresciani. Tra gli addetti ai lavori anche l'assessore alla Cultura Giorgio Orsolano, che ha spiegato le ragioni degli sforzi della Provincia in campo educativo, ricordando anche l'impegno in questo campo dell'ex assessore [redacted] Mimmo Vetro. «Il nostro intento - ha ribadito - [redacted] quello di creare un rete coordinata tra le agenzie che si occupano di minori. [d. b.]

Dai carabinieri

[redacted] di rubare un furgone Arrestato

VERCELLI. Stava cercando di rubare un furgone appena posteggiato, quando è stato sorpreso da una pattuglia del «112» impegnata nei servizi di controllo. Zahidi Salahe, marocchino di 22 anni, che è risultato [redacted] militari essere [redacted] fissa dimora, è stato arrestato con l'accusa di tentato furto. L'episodio è avvenuto in [redacted] Torino, l'altro giorno, intorno alle 13. Il giovane, tra l'altro, non portava con sè alcun tipo di documento. Era sprovvisto di passaporto e documenti di soggiorno pure un albanese segnalato dai militari del Nucleo operativo radiomobile: l'extracomunitario al più presto dovrà lasciare l'Italia.

Infine [redacted] Trino due persone sono state segnalate dai carabinieri alla prefettura per consumo di droga. Fermate entrambe per un controllo, C.C., di 39 anni, abitante in paese, ha rimediato pure una denuncia.

L'uomo, [redacted] è risultato, era alla guida della vettura sotto l'effetto di sostanze stupefacenti. [g. mo.]

«Studiamo la natura»

«Terranostra» presto entrerà nella scuola

VERCELLI. «Terranostra», l'associazione agrituristica della Coldiretti, entrerà nelle scuole elementari [redacted] medie della provincia: [redacted] meglio, [redacted] gli alunni e gli studenti ad entrare nelle aziende di «Terranostra».

L'iniziativa, intitolata «Studiamo la natura», coinvolge una ventina [redacted] aziende agrituristiche. Dal Palazzo dell'agricoltore spiegano: «Vogliamo offrire agli allievi la possibilità di conoscere il mestiere del coltivatore e la genuinità dei prodotti che si possono trovare sulle tavole delle nostre aziende».

Il programma, che per ovvii motivi partirà in primavera, prevede passeggiate per i campi, giochi nei pressi dell'azienda, escursioni in montagna, studio in loco della flora e della fauna alpina, pranzo e possibilità di visitare musei [redacted] località [redacted] interesse storico e artistico.

«Vogliamo - concludono alla Coldiretti - che i ragazzi partecipino ai ritmi di vita [redacted] un'azienda agricola osservando la lavorazione dei cibi che poi degusteranno». [w. ca.]

PRIMARIA COMPAGNIA DI ASSICURAZIONE
ricerca
per la propria agenzia generale di Vercelli
l'ALTER EGO del TITOLARE
(futuro procuratore d'agenzia)

La posizione costituisce [redacted] reale opportunità per un candidato che abbia maturato una concreta esperienza commerciale (preferibilmente in contesti assicurativi) e nella conduzione di team di vendita.

È prevista la graduale responsabilità di tutte le funzioni d'agenzia.

Si offre formazione, affiancamento ed un trattamento di sicuro interesse.

Inviare curriculum FERMO POSTA MF49 c/o L'INFORMAFFARE
Via F. Borgogna, 6 - Vercelli

LETTERE AL GIORNALE

«Perchè le multe in piazza Pajetta?»

Ci chiediamo perché i Vigili Urbani di Vercelli si divertano a dare multe salate [redacted] chi parcheggia l'auto in piazza Pajetta, angolo via Goito, nello spazio situato tra i blocchi ed il parcheggio delimitato.

L'auto parcheggiata in quello spazio, infatti, non costituisce assolutamente intralcio alla circolazione, [redacted] blocca alcuna uscita, [redacted] occupa spazi riservati ad invalidi. Non si capisce, quindi, il motivo del divieto di sosta ed il conseguente accanimento nel multare.

Non si capisce, inoltre, perché detto spazio non sia destinato a normale parcheggio.

Roberto Martinotti
Massimo Bosso, Vercelli

«Coprite i cassonetti in pi[redacted] Cavour»

L'altro giorno, [redacted] metà mattina, i tre cassonetti di piazza Cavour erano circondati da scato[redacted] e scatoloni di cartone. Dav[redacted] un brutto spettacolo per il cosiddetto (a parole [redacted] non nei fatti) salotto buono della città dove in quel momento stava transitando una comitiva di turisti stranieri.

Ho letto che il presidente Amnu ha dichiarato alla Stampa di non voler prendere in considerazione la rimozione dei cassonetti (un'ipotesi, secondo me, che invece [redacted] molto valida) bensì di aver intenzione [redacted] coprirli [redacted] quinte mimetiche, che li nascondano alla vista.

Bene, anche questa è una possibilità [redacted] risolvere il problema.

Visto però che i cassonetti traboccanti di rifiuti non sono episodi isolati (bensì la realtà di tutti i giorni) [redacted] chiedo perchè [redacted] sei mesi dall'introduzione della zona a traffico limitato gli antiestetici contenitori non siano ancora stati nascosti.

Non [redacted] mia intenzione far polemiche, [redacted] sollecitare l'Amnu [redacted] risolvere un problema che, sono certo, anche l'azienda considera importante.

B. D., Vercelli

[redacted] lettere vanno spedite [redacted] La Stampa Vercelli (via Duchessa Jolanda 20) oppure trasmesse via fax al [redacted] 0161-257009.

NUMERI UTILI

[redacted]

Vercelli: (0161) 213.000 Croce Rossa; **Cigliano:** telefono (0161) 424.757; [redacted] telefono (0163) [redacted]; **Santhià:** telefono (0161) 92.91; **Tri[redacted]:** telefono (0161) 801.465; **Borgosesia:** telefono (0163) 25.333; **Crescentino:** telefono (0161) 841.122; **Volontari Soccorso Grignasco:** telefono (0163) 418.617.

[redacted] SOCCORSO

Vercelli: S.Andrea telefono (0161) 593.333 ambul. [redacted] (0161) 217.000; **Gattinara:** telefono (0163) 822.245; **Santhià:** telefono (0161) 929.211. **Servizio emergenza sanitaria** 118 esclusivamente per i Comuni dell'Usl 11.

CONSULTORIO [redacted]ICO

Vercelli: telefono (0161) 256.792; **Santhià:** telefono (0161) 929.218; **Gattinara:** telefono (0163) 822.975.

[redacted]

Vercelli: telefono (0161) 255.050; **Arborio:** telefono (0161) 86.384; **Borgosesia:** telefono (0163) 25.513, **Cigliano:** telefono (0161) 424.524; [redacted]**no:** telefono (0161) 842.855; **Gattina[redacted]** telefono (0163) 835.411; **Santhià:** telefono (0161) 929.200; [redacted] telefono (0161) 829.585.

FARMACIE DI TURNO

A **Vercelli** oggi è [redacted] turno con apertura obbligatoria (9-12,30 e 15-20 a battenti aperti; 12,30-15 e 20-9 a battenti chiusi e con chiamata con ricetta medica urgente): *Dr. Franco Ravera*, corso Libertà 176, telefono (0161) 250.672/254.047.
Santhià: *Farmacia Comunale*, [redacted] Nuova Italia 187, telefono (0161) 94.398.
Borgosesia: *Dr.* [redacted] *Pagani*, corso Vercelli 2 (Aranco), telefono (0163) 22.341.
Varallo [redacted]**:** *Dr. Anselmetti*, via Umberto I° 25, telefono (0163) 51.180.

IGIENE E SANITA' PUBBLICA

Vercelli: telefono (0161) 217.756; **San[redacted]** telefono (0161) 929.212-929.227; **Borgosesia:** telefono (0163) 22.492; [redacted]**:** telefono (0163) 52.486-52.092; [redacted] telefono (0163) 822.384-822.387.

SERVIZIO VETERINARIO

Vercelli: telefono (0161) 257.140-41.212; [redacted] telefono (0161) 929.283; **Borgosesia:** telefono (0163) [redacted] telefono (0163) 822.344.

DA NON PERDERE

Diapositive

Immagini [redacted] Controluce

E' ricco di appuntamenti il calendario del club Controluce [redacted] Vercelli.

Giovedì prossimo saranno proiettate le diapositive scattate da Silvano Alboresi. Una prima parte dell'appuntamento riguarderà i «Messaggi metropolitani», mentre la seconda parte è dedicata ai «Paesaggi del mio cuore». Controluce torna poi giovedì 29 [redacted] la mostra di Marco Marini.

Festa [redacted]

Arrivano gli ex abitanti

E' in programma per oggi il raduno degli ex greggesi. L'appuntamento è fissato alle 10,45 con il ritrovo davanti alla parrocchia.

[redacted]

Classe del '22 a raduno

Sono aperte le adesioni alla festa dei coscritti del 1922. L'appuntamento è fissato per il 25 ottobre. Per [redacted] prenotazioni si può telefonare al 26.90.51. [g. bar.]

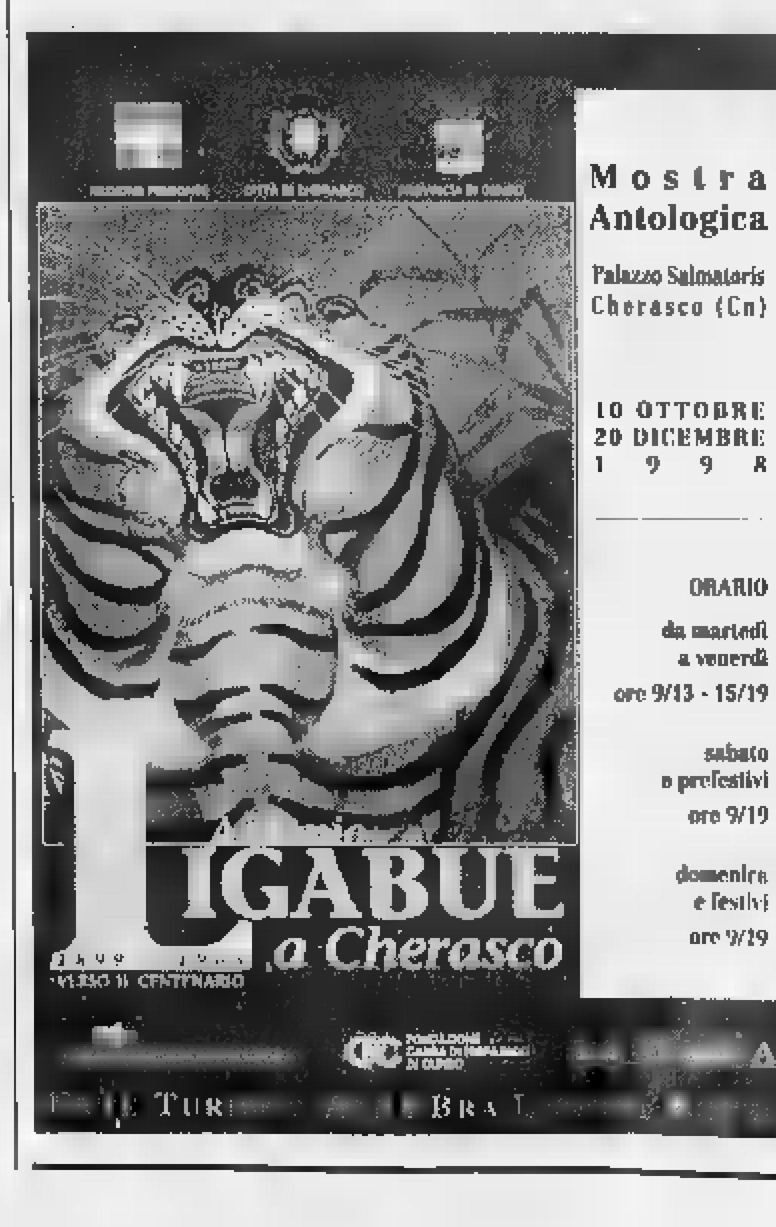

Si decide se dare ai sindacati il mandato di chiudere le trattative sul rinnovo

Contratto, votano gli operai

Referendum per 4 mila metalmeccanici

VERCELLI. Domani e dopodomani anche i metalmeccanici vercellesi e valsesiani [illegible] impegnati nel referendum [illegible] votare sì o no] per affidare ai sindacati il mandato di concludere [illegible] trattativa per il rinnovo [illegible] contratto nazionale di lavoro: la consultazione referendaria è stata preceduta da una serie di assemblee unitarie [illegible] una trentina di stabilimenti metalmeccanici vercellesi e valsesiani, che hanno coinvolto finora [illegible] lavoratori. Restano da svolgere le assemblee in tre [illegible] quattro aziende minori, per un totale di circa 400 lavoratori: si concluderanno tra domani [illegible] dopodomani, poi seguiranno le votazioni per [illegible] referendum.

In tutto il Piemonte le assemblee unitarie sono state 840, ed hanno coinvolto poco meno di 110 mila lavoratori. I seggi per il referendum, previsti questa volta anche per le piccole aziende, [illegible] circa 850: i segretari regionali Giorgio Cremaschi (Fiom), Gianni Vizio (Fim) e Matteo Sferazzano (Uilm) hanno dichiarato di voler puntare su [illegible] partecipazione al referendum analoga a quella registrata nella precedente tornata contrattuale, quando [illegible] andati [illegible] votare circa 75 mila metalmeccanici.

Spiega il segretario territoriale della Fiom-Cgil Gianni Esposito, che ha presieduto le assemblee insieme con i suoi omologhi Raffaele Ghezzi della Fim-Cisl e Francesco Maschera della Uilm-Uil: «In tutte le [illegible] semblee che si sono svolte finora mi è sembrato di cogliere un dato molto significativo: i lavoratori hanno apprezzato il comportamento sindacale e compreso perfettamente lo sforzo compiuto. Soprattutto è emerso chiaro l'interesse per il fatto che, per la prima volta in assoluto, la bozza di contratto si rivolge non solo [illegible] chi un lavoro lo ha già, [illegible] anche a chi lo cerca».

Neppure a livello regionale [illegible] emerse opposizioni pregiudiziali alla piattaforma per il nuovo contratto, che presenta quindi alcune novità rilevanti [illegible] il referendum per ottenere [illegible] mandato a concludere, cui seguiranno le assemblee per l'ok finale dei lavoratori.

Prosegue Esposito: «La crisi [illegible] governo sicuramente [illegible] ci aiuta: mi auguro che si risolva in fretta. Qualche imprenditore, infatti, ha già messo le mani avanti nella prospettiva che non venga approvata la finanziaria la quale prevede, tra l'altro, una riduzione dello 0,8 per cento del costo del lavoro».

Conclude il segretario: «Considero moderata la piattaforma e ne auspico la conclusione entro dicembre: altrimenti la responsabilità [illegible] certamente dei lavoratori, ma di chi vuole cercare a [illegible] tti i costi di innescare un conflitto sociale».

Walter Camurati

Anche nel Vercellese e in Valsesia tra domani [illegible] martedì i metalmeccanici [illegible] chiamati a esprimere il proprio parere sulla bozza del nuovo contratto I sindacati si augurano che la trattativa possa chiudersi entro fine anno

Eletto [illegible] Varallo

Ospedale Il Comitato di difesa

VARALLO. E' Silvio Giubertoni [illegible] raccogliere il testimone di Lucia Ferraris alla guida del Comitato per la difesa dell'ospedale Santissima Trinità di Varallo. Qualche giorno fa si erano tenute le elezioni per il rinnovo del direttivo e quest'organismo si [illegible] poi riunito per eleggere il presidente. Lucia Ferraris, preside delle medie di Varallo e Balmuccia, ha guidato l'associazione per 3 anni, durante i quali [illegible] promosse iniziative volte a tutelare le sorti della struttura sanitaria varallese, la cui ristrutturazione [illegible] stata affidata proprio di recente alla «Maugeri» di Pavia.

Tra le prese [illegible] posizione più clamorose si ricorda ad esempio il blocco con un corteo della statale [illegible] della Valsesia oppure la dura critica al blitz notturno per smontare dall'ospedale di Varallo alcune strumentazioni poi trasferite [illegible] anti Pietro [illegible] Paolo di Borgosesia.

A guidare i prossimi movimenti del Comitato sarà dunque Silvio Giubertoni. Nel suo lavoro sarà affiancato dal vice Paolo Picchianti e dalla segretaria Anna Baldi. Fanno parte del direttivo anche [illegible] sindaco di Balmuccia Antonella De Regis e Piero Corte. L'idea del Comitato [illegible] quella di battersi per il potenziamento dei servizi sanitari ritenuti fondamentali per la popolazione in funzione della «conversione» dell'ospedale di Varallo in struttura per lungodegenze e riabilitazione. **[i. fo.]**

IN BREVE

Notizie utili

I d[illegible]tori di carburante aperti oggi

Questi i benzinai di turno oggi. A **Vercelli**: Erg, c/o «Continente»; Agip, corso Matteotti 16; Agip, via Torino; Q8, piazza Sardegna; Ip, corso De Rege; Esso, via Walter Manzone; Tamoil, via Trino; Erg, tangenziale S.S. 11. Questi i self-service: Agip, piazza Solferino (benzina, gasolio e benzina verde); Q8, corso Gastaldi 14; Fina, corso Prestinari 148 (benzina, gasolio [illegible] benzina verde); Tamoil, piazza Mazzucchelli (benzina, diesel e [illegible] piombo); Ip, piazza Cugnolio; Esso, corso Avogadro di Quaregna (benzina, gasolio e benzina verde); Monteshell, corso Prestinari [illegible] (benzina, gasolio e benzina verde); Q8, piazza Sardegna; Fina, strada statale per Torino (benzina, gasolio [illegible] benzina verde); Agip, via Torino (benzina, gasolio e benzina verde). A **Borgosesia**: Monteshell, largo Barbaglia e Erg, via Montrigone. Gli impianti self-service [illegible] funzione sempre: Esso, via Veneto; Agip, [illegible] Veneto; Erg, via Montrigone. A **Varallo Sesia**: Ip, via Brigate Garibaldi [illegible] Q8, via Cesare Battisti. A **Trino** (turno B): Q8, [illegible] Casale 36. **[d. b.]**

[illegible]

Incontro tra il Comune e il Comitato alluvione

Oggi, alle 10, in municipio [illegible] terrà un incontro fra l'amministrazione comunale e il Comitato alluvione per fare il punto della situazione sui lavori [illegible] rifacimento degli argini. La ditta incaricata ha terminato il piano preliminare e lo invierà ai soggetti interessati e al Parco del Po, cui spetta l'ultima parola per l'autorizzazione all'avvio dei lavori. Questi ultimi partiranno presumibilmente entro qualche settimana. **[r. co.]**

Borgosesia

Due giovani segnalati per possesso di droga

Una perquisizione domiciliare ha consentito ai carabinieri del comando di Serravalle [illegible] sequestrare un piccolo quantitativo di stupefacenti. Il controllo è stato fatto a Borgosesia nell'appartamento di due giovani: i militari hanno rinvenuto un grammo e mezzo [illegible] marijuana [illegible] [illegible] centinaio [illegible] semi della stessa sostanza. I due possessori sono stati segnalati all'autorità giudiziaria. **(p. q.)**

Borgo d'Ale

Al Rotary serata dedicata al turismo nel Vercellese

Invitato dal presidente del Rotary Club Santhià e Crescentino Pier Carlo Gallo, il vice presidente della Provincia, Norberto Julini, ha parlato a Borgo d'Ale di «promozione turistica [illegible] Piemonte e nel Vercellese». Julini, che è anche assessore al Turismo, ha citato alcuni dati significativi: l'Italia [illegible] al terzo posto nel mondo (dopo Francia e Stati Uniti) come fornitore di turismo; ma «il Piemonte è l'ultima regione italiana nel rapporto tra valore aggiunto e quello creato dal turismo». Secondo il vicapresidente è urgente «creare ricettività attraverso politiche urbanistiche agevolate» e rilanciare l'immagine del Piemonte e, in particolare, del Vercellese ricco di tradizioni culturali, ambientali ed enogastronomiche. **[d. b.]**

[illegible]**lo**

Incontri nelle frazioni per i rinnovi dei Consigli

Il Comune ha fissato il calendario di incontri con la popolazione delle frazioni, nel corso dei quali saranno spiegate le procedure per il rinnovo dei Consigli di quartiere. Esordio domani a Cervarolo, mentre martedì l'appuntamento è doppio: [illegible] Valmaggia (all'ex asilo) e [illegible] Morca-Balangera (Casa sociale). **[p. q.]**

Trino

Si parla delle leggi che regolano le immigrazioni

Stamane, alle 10, nel salone della biblioteca «Favorino Brunod», si affronterà il tema dell'immigrazione. Non si parlerà di problematiche sociali, ma delle norme giuridiche che regolano le immigrazioni, in particolare i permessi di soggiorno. All'incontro, promos[illegible] dal consigliere delegato ai Servizi sociali Cinzia Vanni, è previ[illegible] la partecipazione della responsabile dell'Anagrafe Grazia Ferrarotti, del funzionario Inps Renata Del Vecchio e di un ispettore della questura, il dottor De Santis. Sono invitate le associazioni che operano in città e gli extracomunitari interessati all'argomento: [illegible] Trino ne sono residenti circa duecento. **[r. co.]**

Quarona

[illegible] **Valmaggiore oggi si festeggia Sant'Andrea**

Si conclude in frazione Valmaggiore la festa di Sant'Andrea. Oggi spazio all'incanto delle offerte, degustazioni di miacce e dolci, concerto della banda musicale. Il ricavato servirà per sistemare l'impianto elettrico della chiesa dedicata al santo. **(p. q.)**

Secondo la segreteria in provincia Cossutta ha poco seguito

«Quasi tutta Rifondazione è dalla parte di Bertinotti»

VERCELLI. «Al compagno Casalino auguriamo buona fortuna all'interno dell'Ulivo. Ma all'ex segretario provinciale ricordiamo che la stragrande maggioranza degli iscritti a Rifondazione comunista sta con Fausto Bertinotti».

La scissione a sinistra appena consumata (con grande fair play, assicuravano i fuoriusciti) ha scatenato una ridda di polemiche. [illegible] sui transfughi rimbal[illegible] l'accusa da loro stessi fatta: la mancanza di democrazia. «Una parte è finita in minoranza - dice Carlo Truffa, [illegible] della segreteria Vercelli-Valse[illegible] di prc - e, [illegible] accettando le regole democratiche, ha deciso di andarsene. A questa logica fratricida non ha fatto purtroppo eccezione il compagno Casalino».

All'ex segretario (che con un consistente gruppo di dirigenti vercellesi ha seguito Armando Cossutta) Rifondazione rinfaccia in particolare la scarsa tempestività e i contenuti delle dichiarazioni. «Si [illegible] detto sicuro - continua Truffa - che quasi tutto il prc della federazione di Vercelli stava con l'ex presiden[illegible] nazionale del partito. Forse sperava in questo modo di riuscire a condizionare il dibattito interno, ma purtroppo per lui le [illegible] sono andate diversamente».

Ed ecco i [illegible]i. Ad eccezione di «alcuni quadri dirigenti della federazione [illegible] del circolo di Vercelli» la grandissima maggioran[illegible] approva la scelta fatta dal segretario Bertinotti di togliere la fiducia al governo Prodi. «Tutti i rappresentanti dei circoli provinciali - dice Carlo Truffa - sono con Rifondazione. Trino, Santhià, Stroppiana e Valsesia contano l'80 per cento degli iscritti. Casalino chiude gli occhi di fronte [illegible] questa realtà [illegible] continua [illegible] lanciare proclami trionfalistici sui dati della scissione». E domani? «Confortati dai numerosi consensi - conclude Truffa - continueremo la battaglia contro la Finanziaria». **[f. co.]**

Scoppia anche in provincia la polemica tra i seguaci del segretario di Rifondazione **Fausto Bertinotti** e quelli dell'ex presidente **Armando Cossutta**

E sabato si inaugurano i nuovi uffici

L'Ascom di Trino punta sul turismo

TRINO. Sabato prossimo verrà inaugurata la sede dell'Ascom, che sposterà i suoi uffici in corso Galileo Ferraris 1. Interverranno il presidente provinciale Giulio Baltaro ed il direttore Nando Lombardi. «La nuova sede - spiega il segretario cittadino Gianmario Demaria -, si è [illegible] necessaria per andare incontro alle esigenze dei trinesi [illegible] prevede un potenziamento della struttura Ascom». Proprio in questi giorni, l'associazione commercianti scende in campo per sostenere il sindaco Alessandro Serra nella questione riguardante la possibile apertura in città di un distaccamento dell'alberghiero [illegible] Varallo. «E' il momento di [illegible] tutti uniti - continua Demaria -. Cercheremo di dare il nostro contributo [illegible] siamo disponibili ad azioni sinergiche per ottenere la succursale del prestigioso Istituto valsesiano».

C'è un'altra iniziativa Ascom. Insieme alla «Famija Trineisa» [illegible] nata l'idea di sviluppare, con l'aiuto del consigliere delegato alla Cultura Stefano Bedello, il primo itinerario turistico-culturale [illegible] Trino, che si concretizzerà in un opuscolo sul comprensorio trinese, con una breve storia della città, una piantina, i monumenti. Ancora Demaria: «Serve [illegible] biglietto da visita da distribuire alle Aziende turistiche ed ai Tour operator, per far conoscere la nostra città. Il progetto [illegible] realizzerà nel '99 [illegible] a questo scopo ho inoltrato richieste di contributo [illegible] banche [illegible] associazioni». **[r. co.]**

Gianmario Demaria, segretario Ascom [illegible] Trino, [illegible] serie di iniziative che coinvolgeranno l'Associazione

Borgosesia: i cellulari potranno solo ricevere

Stop alle ricetrasmittenti per i vigili c'è il telefonino

BORGOSESIA. Addio alle vecchie radio ricetrasmittenti, sempre alle prese con problemi [illegible] batterie scariche e di non buona ricezione. A Borgosesia l'amministrazione comunale ha deciso per una svolta al pas[illegible] [illegible] i tempi: via dalle tasche le ingombranti radioline ed ec[illegible] i più comodi telefonini. [illegible] sono arrivati 20: 14 in dotazione alla squadra esterna dell'ufficio tecnico [illegible] sei per i vigili urbani.

[illegible] è davvero conveniente questa scelta? E, senza dubitare della buona fede dei dipendenti comunali, [illegible] qualcuno dovesse approfittarne per telefonate personali al lontano parente o all'amico [illegible] vecchia data? A tutto c'[illegible] una soluzione [illegible] gli apparecchi cellulari [illegible] programmati solo per ricevere telefonate dal «resto del mondo». Le chiamate in uscita, invece, potranno essere inviate soltanto ai colleghi, dotati di analoghi apparecchi.

«Per quanto riguarda i costi non c'è dubbio - spiega il sinda[illegible] Corrado Rotti -. Ogni anno spendevamo svariati milioni per le concessioni governative necessarie per l'utilizzo delle ricetrasmittenti, inoltre le radio [illegible] vecchie [illegible] avremmo dovuto investire parecchio per revisionarle».

Così è sparito anche il problema delle zone «scoperte». Sono stati stipulati contratti Tim e [illegible] servizio della Telecom dovrebbe coprire tutto il territorio cittadino. I numeri però, resteranno top secret. Non verranno forniti alla popolazione neppure quelli dei vigili urbani. «Non c'è motivo - spiega ancora Rotti -. Negli orari di servizio della polizia municipale c'è sempre un agente in ufficio, quindi basterà chiamare il comando per qualunque emergenza e da lì [illegible] coordinerà il personale in movimento per la città». **[i. fo.]**

CIAK! '94
vendita CD e MC • vendita CD-ROM • vendita [illegible] noleggio D.V.D.
Noleggio e vendita VIDEOGIOCHI
Noleggio - vendita VIDEOCASSETTE NO-STOP 24 ORE
SONY PLAY STATION
ACCESSORI VARI
Dal 1° ottobre "Titanic" in videocassetta
CRESCENTINO - Corso Roma, 27 - Tel. e Fax 0161 841437

ACME

Milano Novara

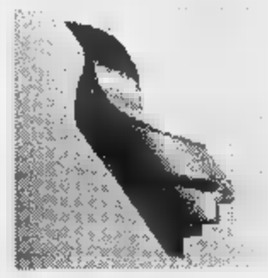

Accademia di Belle Arti Europea dei Media

... ANCHE POMERIDIANA E SERALE

Istituita con Decreto Ministero Pubblica Istruzione

PITTURA
Restauro e Conservazione dei Beni artistici

SCENOGRAFIA
Comunicazione visiva-multimediale

Possono essere iscritti al 1° anno i diplomati degli Istituti di secondo grado e coloro che hanno compiuto l'obbligo scolastico da almeno 4 anni, con eventuale corso di preparazione.

È in corso di approvazione la legge che prevede la trasformazione del Diploma Accademico in titoli universitari (Laurea, Dottorato di Ricerca, etc.)

Borse di studio sono previste all'interno del programma SOCRATES - ERASMUS che prevede scambi con le principali Scuole Universitarie Europee operanti nel settore delle arti visive.

CORSI LIBERI DI DISEGNO, PITTURA, NUDO, COMPUTER GRAFICA, TECNICHE DI RESTAURO.

Consorzio Scolastico Interregionale

MILANO via Leopardi 7 tel. 02 4815501 - NOVARA via C. Porta 25 tel. 0321 628381

La manifestazione sarà anche un momento di verifica per il comparto

«Aage», artigianato in vetrina

Dal 24 l'expo d'autunno a Biella Fiere

GAGLIANICO. La prossima settimana nei padiglioni lungo la statale Trossi si aprirà «Aage», l'esposizione d'autunno dell'artigianato biellese. Sarà un'occasione di festa, soprattutto momento di riflessione sullo stato di salute del comparto, che rappresenta una parte importante dell'economia in provincia.

Spiega Franco Prina Cerai, presidente della Confartigianato, che da anni affianca lo Studio Pr 75 nell'organizzazione della rassegna autunnale: «Aage, in programma dal 24 ottobre al 1° novembre, costituisce per gli artigiani un'importante vetrina dove proporre al vasto pubblico di Biella-Fiere l'operosità, l'inventiva e la professionalità che da sempre li caratterizza».

«Aage», mostra mercato dell'artigianato, ma anche delle attività economiche, enologiche e gastronomiche, «è ormai da 20 anni un punto di riferimento per i nostri associati - aggiunge Franco Prina Cerai - che dedicano mesi di preparazione per proporre al pubblico il meglio della loro produzione, ma anche per illustrare ai visitatori, con dimostrazioni pratiche, le caratteristiche principali della loro attività».

Dice ancora il presidente degli artigiani: «Questa grande fiera testimonia l'artigianato, la cui caratteristica più rilevante è forse il suo profondo legame con la società nella quale opera, una realtà vitale ed efficiente, che anche in questi momenti difficili vuole garante dell'occupazione e, in molti casi, custode di antiche figure professionali, attraverso mestieri che continua tramandare».

Un settore, quello dell'artigianato, che si dibatte da anni tra mille difficoltà, ma anche capace di rinnovarsi, di cogliere al volo anche le poche opportunità che offre il mercato. «In effetti - Piero Cravello, direttore della Cna - i biellesi, tradizionalmente legati al sistema meccanotessile, sono stati bravi a seguire i tempi e le tante trasformazioni del settore, arricchitosi di nuove imprenditorialità, tra cui quelle legate al settore informatico e a quello gastronomico, con particolare riferimento alle gelaterie e alle pizzerie da asporto. Ciò ha consentito al settore della piccola impresa di mantenere sempre alto il livello occupazionale. Inoltre è servito a fermare l'emorragia degli abbandoni, che all'artigianato ha fatto perdere oltre mille imprese dal 1992 al '96. Addirittura dal '97 a oggi registriamo una leggera, ma confortante controdendenza, salvo che per il settore edile, solo parzialmente incoraggiato dalla recente normativa sugli sgravi fiscali».

Nessuno azzarda previsioni, invece, per il futuro «incerto com'è incerta l'intera economia mondiale e la stessa politica italiana, la cui crisi non contribuisce certo a diffondere serenità e sicurezza in seno all'imprenditoria artigianale, che rappresenta grossissima fetta dell'economia produttiva nazionale», conclude Franco Prina Cerai.

Franco Piras

La rassegna dell'artigianato biellese è giunta al ventesimo anno di attività

Il nuovo impianto copre 5 chilometri di piste da sci

E Bielmonte scommette sui «cannoni» da neve

PIATTO. Potenziamento del sistema idrico per la neve artificiale e interventi di risistemazione delle varie piste: questi i principali progetti con cui Bielmonte, la più importante stazione sciistica della provincia, lancia la sfida per promuovere la stagione invernale oramai alle porte.

La Egimont, società di gestione degli impianti, prosegue nella politica di investimenti e di ammodernamento, intrapresa lo anno l'entrata in funzione della seggiovia a due posti e della rete per l'innevamento programmato con l'utilizzo dei «cannoni» sparaneve. «Quest'anno - afferma il titolare Evandro Orleoni - potremo disporre di 5 cannoni mobili alimentati da 20 postazioni fisse. Riusciremo così a coprire 5 chilometri di piste, circa il 30 per cento dell'intera disponibilità». La vera novità non riguarda il numero dei cannoni (uno in più dell'anno scorso), ma il loro maggiore sfruttamento, reso possibile dal rinnovato sistema di approvvigionamento. Da questa stagione sempre con la cisterna di 500 metri quadri, i cannoni saranno alimentati da 1200 litri d'acqua al minuto rispetto ai precedenti 300. Quindi un considerevole balzo in avanti come quantità di neve prodotta.

La stazione sciistica di Bielmonte prosegue nella politica d'investimenti per garantire un innevamento soddisfacente durante l'intera stagione invernale

I problemi, emersi la passata stagione nell'utilizzo per solo 6 ore della rete di innevamento, dovrebbero essere così superato garantendo maggiore continuità e resa degli impianti con un considerevole ammortamento dei costi

«Siamo soddisfatti dei risultati dell'impatto che la nuova seggiovia ha avuto nel pubblico - interviene Orleoni -. L'impianto ha considerevolmente diminuito le code grazie alla portata di 2400 persone l'ora, riducendo notevolmente l'attesa nei giorni festivi. Inoltre abbiamo completamente risistemato la zona di sganciarrivo verso la pista-baby, la cui notevole pendenza aveva creato problemi negli sciatori meno esperti».

Sempre la pista-baby è stata accorciata in parte e liberata dai piloni dello skilift, «cancellato» grazie alla nuova seggiovia. La stazione invernale, da sempre, è penalizzata dalla bassa altitudine: 1500 metri sul livello del mare non sono abbastanza per garantire l'innevamento naturale, il potenziato dell'impianto artificiale tuttavia, dovrebbe far dormire tutti più tranquilli ai gestori e ed ai commercianti della zona.

«Speriamo in buone precipitazioni - conclude Orleoni - che il freddo non si abbandoni troppo presto come invece è accaduto nella passata stagione, quando l'insolito e prematuro caldo di febbraio ha reso tardive ed inutili le nevicate di aprile». **[r. mo.]**

Stop al traffico sulla Biella-Ivrea da domani

Resta chiusa per lavori la «338» a Mongrando

Sono previsti nuovi disagi per il traffico sulla statale «338» Biella-Ivrea, nella parte che attraversa il centro del paese, dalla chiesa parrocchiale fino al bivio che porta alla frazione San Lorenzo: questo è destinato a restare chiuso da domani e fino al novembre per consentire il cantiere dell'Anas di rifare completamente il manto stradale.

Particolarmente interessato ai disagi sarà il traffico pesante, obbligatoriamente costretto a seguire la deviazione decisa dal Comune. Per quello diretto verso Ivrea, la deviazione è sulla nuova strada che inizia sulla sinistra, appena dopo il ponte sul torrente Ingagna. Il percorso alternativo, in parte sterrato, porta verso il Lago Pistino e il Villaggio Rubino e rientra sulla statale poco dopo la caserma dei carabinieri, nei pressi del distributore Esso.

Nel tratto più stretto sarà anche istituito un impianto semaforico mobile per il senso unico alternato, indispensabile per consentirne l'attraversamento ai mezzi più pesanti. Stesso discorso per quanto riguarda i mezzi che percorrono lo stesso tratto nel senso inverso, provenienti da Ivrea e diretti a Biella.

Mentre per il traffico leggero esiste anche la possibilità, in caso di particolari necessità, di percorrere altre strade interne, tra cui quella che costeggia la piazza del mercato e quella che porta alla frazione di San Lorenzo.

«I lavori - spiegano in Comune - avrebbero dovuto concludersi entro il 25 novembre, ma per cause che non conosciamo, l'Anas ha posticipato tutto di una settimana, con la chiusura del tratto interessati dai lavori dal 19 al 30 del mese successivo». **[f. p.]**

La serata ad Occhieppo Superiore; le iniziative nei paesi della valle

Ecomuseo, successo di pubblico

Sale gremite per la presentazione del progetto

OCCHIEPPO SUPERIORE. Un pubblico da grandi occasioni per la presentazione ufficiale dell'Ecomuseo Valle Elvo e Serra (che ha sede nel municipio del paese). Erano presenti i presidenti delle due Comunità montane Franco Verdoia e Diego Prella oltre a numerosi sindaci della valle. Ecomuseo è stato illustrato (con l'aiuto di diapositive) dall'architetto Giuseppe Pidello per la «cellula» di Sordevolo dedicata alla tradizione costruttiva, Stefano Maffeo per Bagneri di Muzzano dedicata alla cultura contadina, Federica Faccarello per Netro dedicato all'industria ed al ferro e da Aldo Rocchetti per Zubiena-Vermogno per l'oro.

Parecchie le sorprese della serata. Mongrando ha acquistato un'antica fucina, ancora intatta e dotata di molti magli, così la «via del ferro» avrà un «circuito d'acqua» (i torrenti tra i due paesi); anche Zubiena sa già dove ospitare la «cellula d'oro»: una vecchia casa in frazione Vermogno per la quale è già stato studiato il progetto di massima: al piano terra i reperti auriferi torrentizi e, sopra, il plastico della Bessa i siti archeologici e i reperti del parco. Una curiosità: Roma, dal 143 A.C. e per 80 anni con utilizzo di mila schiavi in contemporanea, ha raccolto in zona 270 mila chili d'oro, abbandonando i «piccoli residui» che ancora servono ai cercatori di oggi.

Il programma immediato per queste prime cellule è un «cantiere» (ossia un' esposizione) stabile nella Trappa per i risultati delle varie ricerche passate e future (di cui si occuperà l'associazione Amici della Trappa); l'utilizzo di due essicatoi per le castagne (già acquistati) ed un'esposizione dell'arte della falegnameria del castagno a Bagneri corsi per i giovani, nella speranza che due di loro continuino poi a lavorare nel frazione. Nei saloni ottocenteschi dell'Officina Bono (ex Rubinol di Netro verrà ospitato iel «Museo degli attrezzi» (Gruppo di Ugo Garzena).

Il tutto dimostra che le associazioni locali hanno compreso l'importanza dell'iniziativa e si sono messi a disposizione dell'Ecomuseo, che si prenderà di registrare anche le variazioni sul territorio legate al divenire del tempo.

Intanto, nella sede, sta lavorando un «gruppo» coordinato dall'ingegner Gian Paolo Chiorino (ringraziato come «ideatore» dell'Ecomuseo): si occupa dei «personaggi» della Valle che la hanno dato lustro stati dimenticati, già un centinaio. Il gennaio, in questo ambito, verrà inaugurata la mostra del pittore Giovanni Crida di Graglia.

Daniela Sandigliano

Dipinti sui muri i primi graffiti «legali»

Stadio, gli sprayer entrano in azione

I ragazzi hanno iniziato a dipingere i muri dello stadio con le bombolette spray

BIELLA. E i muri dello stadio, da grigi e tristi si sono trasformati in un trionfo di graffiti colori vivaci. «Ma il Comune vi paga per ridipingere questa brutta recinzione?», si sono sentiti domandare i ragazzi con le bombolette che questi giorni stanno sfogando la creatività sul lato Ovest La Marmora. L'assessorato alla Cultura - giustamente - non paga, ma in compenso ha avuto una buona idea. Dopo un lungo e sofferto tempo di gestazione ha messo a disposizione dei giovani sprayer i famosi muri legali. Gli spazi, decrepiti e dimenticati, «tacconati» da chiazze di colore sono subito stati adottati da una decina giovani che senza esitazione creando piccoli esempi di «hip-hop». In alcuni modo proprio quei capolavori, rischiavano di finire sulle facciate abitazioni private a discapito dei legittimi proprietari.

L'area riservata alla nuova generazione di artisti «on the road» potrebbe essere la prima di una lunga serie. Durante le discussioni della commissione incaricata di risolvere il problema si era parlato esempio dei muri del mattatoio. «Mentre lavoravamo è passata anche la polizia a controllare - hanno spiegato i ragazzi -. Ci hanno solo chiesto i nostri nomi, hanno compilato un foglio e poi ci hanno lasciato continuare. Peccato che il Comune qui davanti voglia mettere delle piante. Se sono troppe o molto grandi alla fine i nostri graffiti non si vedranno più». **[p. g.]**

Gli appuntamenti da Graglia a Verrone

Sagre e castagnate in tutto il Biellese

BIELLA. Appuntamenti ed iniziative in tutta la provincia per trascorrere la giornata di festa. Ecco le principali proposte in programma.

A **Biella**, al Piazzo è in cartellone l'Antico mercato del Borgo. La manifestazione si svolge in piazza Cisterna e vedrà la partecipazione di artigiani, hobbisti e coltivatori diretti. Nel quartiere del Vernato Thes è invece in cartellone una nuova edizione di «Bicittà», la pedalata cicloecologica per le vie del quartiere che si snoda su un percorso di 8 chilometri. Il ritrovo è alle 10 in piazza Cossato mentre la partenza è per le 11. Alle 12,30 pranzo al sacco, alle 15 spettacolo di fee style acrobatico con le biciclette B.M.X., alle 16 castagnata e alle 17 nuova performance delle B, M, X.

Pomeriggio denzante a **Ponderano** al centro sociale. L'intrattenimento, che s'inizia alle 14,30, è stato organizzato dai rioni con il patrocinio della Provinca. A **Vaglio Pettinengo** prosegue invece la venticinquesima sagra della castagna, iniziata ieri. Da gustare e da acquistare caldarroste alla grappa e la panna, castagnacci, torte e gelati, miele di castagno ed altre leccornie, il tutto accompagnato dalla musica dei Cantares. Non mancherà un mercatino di prodotti artigianali ed alla sera una cena a base polenta e capriolo e trippa alla contadina. Per i filatelici ed i collezionisti è previsto anche uno speciale annullo postale che si potrà ottenere alle poste in mattinata.

Un analogo appuntamento è in programma anche a **Sant'Eurosia** organizzato dalla Pro loco. La manifestazione si apre alle 10,30 in piazza con un'esposizione di prodotti agricoli, artigianali e gastronomici. Alle 14 saranno invece distribuite le caldarroste acompagnate da un caldo vin brulè. Non mancherà anche l'animazione con il gioco dell'«Indovina il peso».

A **Pray** il gruppo ricreativo Cechin di Pianceri annuncia castagnata dalle 15 in poi e altrettanto succede a **Sala Bornasco** con il circolo Arci. A **Graglia** si svolge invece Festa patronale di San Feda.

A **Pollone** si svolge primo raduno delle Fiat 500 e derivate. L'appuntamento è a cura degli «Amici della 500» collaborazione con la Pro loco. Il ritrovo è alle 8 in piazza San Rocco. Alle 10,30 giro panoramico per Occhieppo Superiore, Muzzano, Sordevolo e ritorno. Dopo il pranzo alle 15,30, la cerimonia di premiazione delle vetture più belle con distribuzione di caldarroste.

Infine a **Verrone**, nell'ambito dell'Euro» dalle 10 alle 19 si svolge il delle pulci. L'appuntamento nel piazzale della Maximobili sulla strada Trossi. Ci espositori provenienti da tutte le parti d'Europa, con idee e curiosità. Si conclude oggi la mostra interprovinciale dei bovini razza Bruna allestita nel mercato coperto di **Ponzone**. La premiazione dei capi più belli è alle 10,30 nella sede Comunità montana Valle di Mosso. **[r. b.]**

ADICO Associazione Italiana Direttori Commerciali e Marketing Manager
VIA CORNALIA, 19 - 20124 MILANO

FAVORISCE INTELLETTUALE

INVITO ALLA CERIMONIA DI PREMIAZIONE

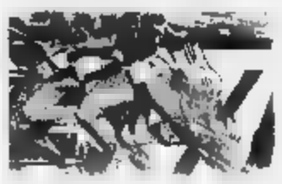

Premio UOMO DI MARKETING

PRESSO CAMERA DEL COMMERCIO DEL TURISMO E DEI SERVIZI DELLA PROVINCIA DI MILANO

ORE 17.00 APERTURA: MICHELE CIMINO, PRESIDENTE ADICO
MILO GOJ, VICE DIRETTORE ESPANSIONE

ORE 17.15 TAVOLA ROTONDA SUL TEMA:
L'impresa che accelera

FACILITATORE: ENRICO VALDANI
CO-FONDATORE VALDANI VICARI & ASSOCIATI
PROFESSORE ORDINARIO DI MARKETING
UNIVERSITÀ BOCCONI

FRANCO BOSISIO	SUPERGA
PAOLO BRAGUZZI	WELLA
CORRADI	MAC
MARIO LOVISARI	ASL GARDONE VALTROMPIA
ATTILIO PERUSI	FONDERIE SIME
RENZO	DIESEL

ORE 18.30 *Cerimonia di Premiazione* - SEGUIRÀ COCKTAIL D'ONORE

LA PARTECIPAZIONE È GRATUITA

PER PARTECIPARE TELEFONATE ALLA SEGRETERIA ADICO
TEL. 02.6704080 - 02.66985363

IN COLLABORAZIONE CON: Espansione — VALDANI VICARI & ASSOCIATI

E in novembre arriva Rocky Roberts. Serate revival anche al Cinecittà

Bobby Solo, tuffo negli Anni '60

Stasera lo show alla Peschiera di Valdengo

VALDENGO. Ciuffo galeotto sull'occhio languido, giacca con le frange, voce suadente e chitarra. E' stato un mito degli Anni Sessanta ma ancora oggi, [redacted] «Una lacrima sul viso», sa trascinare in pista i giovani di ieri e di oggi. Alla Peschiera, per la rassegna dedicata [redacted] big di vent'anni fa, stasera è in arrivo Bobby Solo.

Fu proprio con quella «Lacri[redacted] sul viso» che il Bobby nazionale si conquistò fama [redacted] favori di pubblico nel '63. Venne squalificato dal Festival di Sanremo perchè, a causa [redacted] potente tonsillite, aveva cantato in playback, ma in compenso il suo disco vendette 9 milioni di copie in tutto il mondo. Pochi anni dopo, per tutta risposta, bissò il successo con altri due cavalli di battaglia: «Se piangi, se ridi» (vinse Sanremo '65), e «Zingara (primo a Sanremo '69).

Il cantante milanese, «versione italiana» di Elvis Presley [redacted] suo grande ammiratore, ha fatto più di [redacted] mila concerti in [redacted] nazioni diverse, è stato ospite in centinaia di programmi tv [redacted] non accenna a perdere il suo fascino. Così dopo il tutto esaurito per Little Tony, per Orietta Berti e per Viola Valentino, è probabile che stasera alla Peschiera si ripeta il pienone delle serate precedenti.

Ma le promesse nel dancing di Valdengo sono anche altre. Domenica 22 novembre [redacted] atteso il supermolleggiato Rocky Roberts, quello [redacted] «Stasera mi butto», quindi in dicembre arriveranno i «Camaleonti», i «Los Locos», Adriano Pappalardo [redacted] Mal.

E sull'onda del revival è da non perdere di vista neppure il Cinecittà. Anche nella discote[redacted] cossatese, fra notti di liscio e dance commerciale, sono stati inseriti in calendario alcuni appuntamenti «evergreen». Dopo Ivan Cattaneo, che si è presentato ieri sera in pedana, è atteso sabato prossimo Johnson Righeira, uno dei due scatenati di «Vamos alla playa». [p. g.]

[redacted]

Bobby Solo questa sera si esibisce [redacted] Peschiera Nel dancing di Valdengo In novembre è atteso anche l'inossidabile **Rocky Roberts**

Look of the year

Selezione di modelle [redacted] Borgosesia

BORGOSESIA. Sarà la Cowboy's Steak House ad ospitare, giovedì prossimo, la tappa del [redacted] nazionale di bellezza «Look of the year», che ha lanciato top-model del calibro di Claudia Schiffer [redacted] Naomi Campbell. E rincorrendo questo sogno, nel locale sono attesi ragazzi e ragazze provenienti da ogni angolo d'Italia. L'organizzazione comunica, però, che per i giovani residenti in Valsesia sono riservati dieci posti che consentiranno a chi abita in [redacted] di partecipare al concorso.

Requisito fondamentale: le aspiranti «top» e gli emuli del bellissimo indossatore Markus, per poter essere presenti alla sfida, devono avere un'età compresa fra i 14 ed i 27 anni.

La serata di Look of the year sarà ripresa dalle telecamere di Italia 7 e Rete 4. Il concorso, che ha importanza nel panora[redacted] internazionale, quest'anno si presenta con una [redacted]vità assoluta: non si limita, infatti, al solo settore femminile ma seleziona anche ragazzi che potranno diventare «stelle» nel campo della moda.

L'appuntamento di giovedì sera è fissato [redacted] partire dalle 22,30. [g. bar.]

[redacted]

Cattura la storia degli occhi di Sanja

GLI occhi di un bambino guardano, spalancati [redacted] rotondi, una famiglia nata per caso, [redacted] un treno. La famiglia che perderà ancora su un treno e che su un treno finirà per uccidere. Non c'è neppure un pizzico di retorica (o di noia) nel film che i «Martedì» hanno presentato dalla Russia. C'è [redacted] storia, invece, pare resa più incalzante dai tagli che il regista Pavel Chukhrai ha apportato dopo la proiezione de «Il ladro» l'anno scorso a Venezia. E c'è l'ex Urss, certamente: è l'Unione sovietica di Stalin, di case collettive [redacted] fucili puntati, dove un bimbo può affezionarsi ad un furfante, un bel ladro piacente che svuota le [redacted] ma riempie il [redacted] cuore e quello di una mamma troppo giovane e sola.

Ma l'amore non resta, [redacted] dice Chukhrai: il piccolo Sanja perderà madre e (finto) padre in un paesaggio [redacted] neve. La prima per le complicazioni di un aborto, [redacted] secondo perchè arrestato. E l'ultima perdita, uno sparo con la pistola [redacted] «ladro», pare un fina[redacted] obbligato: il furfante invecchiato ha dimenticato (o ha voluto farlo) la famiglia nata per caso. Sanja spara, per vendicare e riprovare a crescere.

Se dobbiamo tradurre tutto in un voto, scriviamo un 7 abbondante. La platea del Nuovo Italia [redacted] andata oltre: 7,51 la media, 8,20 il giudizio a campione.

IL [redacted] FILM

Il mare di Conrad

E' una storia [redacted] passione e solitudine (chissà che non ispiri anche qualche bella recensione ai cinefili), la prossima pellicola in rassegna. I «Martedì» propongono «Lo straniero che [redacted] dal mare», film di Beeban Kidron ispirato ad un racconto di Conrad. Nella Cornovaglia [redacted] spiagge e onde d'oceano, scoppia l'amore tra l'introversa Amy, isolata dal villaggio in cui vive, [redacted] il contadino russo Yanko, scampato ad un naufragio. La love story è in costume d'epoca [redacted] la critica la annuncia come [redacted] grado di regalare emozioni.

IL CO[redacted]

Vai con le recensioni

Stanno arrivando le prime recensioni al concorso de «La Stampa». Scrivete, scrivete [redacted] spedite (o portate) in redazione, [redacted] via Duchessa Jolanda 20 [redacted] Vercelli. E non dimenticate, [redacted] primo premio è un weekend a Venezia, per due persone, durante la Mostra del cinema '99. [r. m.]

[redacted]

[redacted] A [redacted] «Il Carnevale degli animali»

VERCELLI. Il settimo appuntamento della rassegna «L'arco incantato» regala, domenica 25 e lunedì 26, una doppia rappresentazione. L'Orchestra Camerata Ducale propone al Teatro Civico «Il Carnevale degli animali», che affianca alla celebre musica di Camille Saint-Saens la recitazione [redacted] un racconto fantastico, scritto da Fabio Sartorelli ed affidato alla voce di Pier Giuseppe Giolito. Il concerto ha [redacted] introduzione un «Notturno per pianoforte ad archi» scritto nel tardo '700 da Giovan Battista Viotti e la «Metamorfosi» del compositore-chirurgo Bologna. Lo spettacolo è doppio, perchè oltre alla serata di domenica (dalle 21), il Civico spalancherà i battenti anche il mattino successivo per le scuole. Nell'immagine Cristina Canzioni [redacted] Guido Rimonda, anime della Camerata.

Al Civico di Vercelli

[redacted] Viotti [redacted] per le semifinali

VERCELLI. Il Teatro Civico si apre oggi alle 19, per le semifinali della [redacted] di canto del Concorso Viotti. La giuria presieduta da Giuseppe Pugliese ha infatti deciso di spostare di ventiquatt'ore [redacted] calendario delle prove aperte al pubblico, che sono ad ingresso libero. Il secondo appuntamento con le semifinali è invece domani mattina, dalle 10.

Alla selezione, quest'anno dedicata alla produzione di Giuseppe Verdi, si erano presentati 114 candidati, provenienti da più di venti nazioni. Nella serata finale, prevista per la serata di venerdì 23, ancora al Teatro Civico, il Concorso premierà i nuovi vincitori, che si esibiranno la sera successiva al Regio di Torino per inaugurare la nuova stagione del teatro. A Vercelli invece, per la prova finale, le voci viottiane [redacted] esibiranno accompagnate dall'Orchestra del Regio. Le prevendite dei biglietti per assistere alla serata finale s'iniziano martedì alle 15, alla Società del Quartetto. [r. s.]

Il recital, sponsorizzato dalla galleria Esagono, celebra due date importanti. Ingresso gratuito

[redacted] Mensah [redacted] per il [redacted] bahà'i

La vocalist ghanese si esibisce domani [redacted] Biella al teatro Sociale

BIELLA. Bella, nobile e con una voce incantevole, Ranzie Mensah, principessa del popolo dei Fanti in Ghana, si esibirà domani [redacted] sera [redacted] teatro Sociale Villani per festeggiare, insieme alla comunità cittadina bahà'i, alcune importanti festività equivalenti [redacted] nostro Natale. Il concerto jazz è ad ingresso libero, proposto da Surena [redacted] Candida Khorwash e sponsorizzato dalla galleria Esagono.

La vocalist ospite del palcoscenico di piazza Martiri, dopo aver vissuto negli Stati Uniti [redacted] quindi in Europa, ha iniziato la sua carriera artistica in Francia, esordendo dapprima come scrittrice musicale. E' sua, fra l'altro, la biografia della grande Miriam Makeba, cantante con la quale Ranzie Mensah [redacted] è esibita in concerto a Torino, in piazza San Carlo.

Con una voce potente e particolarmente calda, la cantante ghanese ha saputo ben presto ritagliarsi un posto d'onore nel panorama jazz internazionale, fino ad essere attualmente considerata come una delle migliori sorprese nell'ambito della world music. Ha al suo attivo tre incisioni discografiche, concerti in tutta Europa (anche uno in città quando venne invitata dal Biella Jazz Club) e partecipazioni a programmi televisivi e manifestazioni di rilievo.

La serata, oltre ad essere un gradevole appuntamento [redacted]cale, celebra due festività della fede Bahà'i. Si tratta di date importanti: la prima, domani, ricorda la vigilia della nascita del Bab, cioè dell'uomo che aveva annunciato l'arrivo di un [redacted] profeta e che precorse i tempi fondando il movimento Babi. La seconda, in calendario il 12 novembre, celebra invece la nascita di Bahà'u'llàh, il cui nome in arabo significa «Gloria di Dio» (figura paragonabile [redacted] Buddha, a Maometto, o a Gesù), che diede avvio alla fede Bahà'i.

In oltre cento anni questa religione [redacted] diventata seconda per diffusione: i praticanti [redacted] più di 5 milioni, presenti in 188 Paesi diversi, [redacted] comprende più di duemila gruppi etnici razziali e tribali. [p. g.]

La cantante ghanese **Ranzie Mensah** canterà domani sera al teatro Sociale

STASERA AL [redacted]

[redacted]

IMPERO. Inf [redacted] 015-22.736 - 31.312. **Il signor Quindicipalle**, di e con Francesco Nuti e Sabrina Ferilli. Lire 12.000; 10.000.

ODEON Inf tel. 015-22.736 - 31.312. **Gallo cedrone**, di e con Carlo Verdone e Regina Orioli [redacted]. 10.000.

[redacted] Inf tel. 015-22.736 - 31.312. **The Truman show**. [redacted] Jim Carrey. Lire 12.000.

[redacted]

LUX Inf tel 0163-22.698 [redacted], di [redacted] Emmerich, [redacted] Broderick, [redacted] Reno. Or.: 15; 20,30; 22,30. Lire 10.000; 7000.

[redacted]

VERDI. Inf tel. 015-253.89.27. **Patsy [redacted]**, di C. Kennedy, con R. Roxburgh, M. Orto. Or.: [redacted], 22,15. Lire 11.000; [redacted]

[redacted]

[redacted] CHIUSO

[redacted]

[redacted] Inform. tel. 015-925.620. **Armaggeddon - [redacted] finale** [redacted] B. Willis. [redacted] 16, 19,40; 22,15. Lire 10.000; 7000.

[redacted]

[redacted] **L'angolo rosso** con Richard Gere. [redacted] 21 (spettacolo unico). Lire 10.000; 5000.

[redacted]

[redacted] **Un topolino sotto sfratto.** Ore 16.30 (spettacolo unico). [redacted] 7000.

[redacted]

EXCELSIOR Inf. tel 015-767.323. **Il dottor Dolittle**, di B. Thomas, con E. Murphy, K. Wilson. Or. 21 (spettacoli continuati). Lire 10.000. [redacted]

[redacted]

SALA COMUNALE. CHIUSO

[redacted]

IDEAL Inf tel 0339-240.53.69 [redacted], di R. Emmerich, con M. Broderick, J. Reno. [redacted] 15; 19,30. [redacted] Lire 10.000, 6000.

[redacted]

FELIX. Inf tel. 015-242.31.16 CHIUSO.

TRINO

[redacted]. Tel 0161-828.600. Alle ore 15,30 replica [redacted] **Forza [redacted] gente**, con ingresso libero. [redacted] 21,15 **La città degli angeli**. L. 10.000; 7000 e 9000; [redacted]

[redacted]

[redacted] Tel 0163-54.265 **Armageddon - Giudizio finale**, con Bruce Willis. Or. 20,30; 22,30. Lire 9000; 7000.

[redacted]

ASTRA Inf [redacted] 0161-255.045 **Il signor Quindicipalle**, di e con Francesco Nuti e Sabrina [redacted] Orario apertura: 15. Lire 12.000; 10.000.

NUOVO [redacted]. Inf. tel. 0161-257.744. Inf. spett. tel. 0161-69.633. **Tutti pazzi per Mary**, [redacted] B. e P. Farrelly, con C. Diaz, M. Dillon, [redacted] Stiller, L. Evans. Or.: ap. 15,30. Lire 12.000; 10.000.

[redacted] Inf tel 0161-259.047. [redacted] **perfetto**, di A. Davis, con M. Douglas, G. Paltrow. Or.: [redacted] 15. Lire 12.000; 10.000.

VIOTTI. Inf. or. tel. 0161-250.845. [redacted] **cedrone**, di e con Carlo Verdone e Regina Orioli. Or.: ap. 15. Lire 12.000; 10.000.

[redacted] Inf. tel. 0161-215.018. **Sliding doors**, con G. Paltrow. Or.: ap. 15. Lire 10.000, 8000.

LUX. Inf. tel. 0161-213.375. **La freccia azzurra** (cartoni animati). Or.: ap. 15 (con due spettacoli continuati). Lire 8000; 6000.

[redacted] Parini 1. [redacted]

[redacted] **CIVICO**. Inf [redacted] 0161-255.544. Nell'ambito del 49° Concorso Internazionale di Musica «G. B. Viotti» 1998 alle ore 15,30 e 20,30 semifinale sezione canto.

DUGENTESCO. Via G. Ferraris [redacted]. CHIUSO.

SCEGLI IL CINEMA

Dove le emozioni sono su grande schermo.

NELLE SALE DI [redacted]

ADUA 200 c. G. Cesare 67, tel. 856.521. **Gallo cedrone**. Or.: 15,30; 17,15; 19; 20,45; 22,30.

ADUA 400 corso [redacted] Cesare 67, tel. 856.521. **Godzilla**. Or.: 15; 17,30; 20; 22,30.

[redacted] c. V. Emanuele II 52, tel. 547.007. Sala 1: **The Truman Show**. Or.: 14,30; 16,30; 18,30; 20,30; 22,30. Sala 2: **Radiofreccia**. [redacted]: 15,30; 17,50; 20,10; 22,30. Sala 3: **Sliding** [redacted] Or.: 14,30; 16,30; [redacted]; 20,30, 22,30.

ARLECCHINO c. Sommeiller 22, tel. 581.7190. [redacted] **perfetto (A perfect [redacted])**. Or.: 16, 18,10; 20,20, 22,30.

CAPITOL v. [redacted] Dalmazzo 24, tel. 540.605. [redacted] **cedrone**. Or.: 16; 18,10; 20,20; 22,30.

CENTRALE v. C. Alberto 27, tel. 540.110. **Lola corre**. Or.: 15,50; 17,30; 19,10; 20,50; 22,30.

C.[redacted] 1 v. Garibaldi 32/a, [redacted] **L'uomo che** [redacted] **ai cavalli**. Or.: 15,30; 18,45; 22.

C. CHAPLIN 2 v. Garibaldi 32/a, tel. 436.07.23. **Il Pap'occhio**. Or.: 16,30; 18,30; 20,30; 22,30.

CIAK c. G. Cesare 105, tel. 232.029. **The Truman Show**. Or.: 16; 18,10; 20,20; 22,30.

CRISTALLO [redacted] Goito 5, tel. 650.71.00. **Il** [redacted] **Quindicipalle**. Or.: 16; [redacted] 20,20; 22,30.

DORIA v. Gramsci 9, tel. 542.422. **Tutti pazzi per Mary**. Or.: 15,15; 17,40; 20,05; 22,30.

[redacted] **GRANDE** p. Sabotino, tel. 447.52.41. **Gallo cedrone**. Or.: 15; 16,55; 18,50; 20,45; 22,45.

ELISEO BLU p. Sabotino, tel. 447.52.41. **Così ridevano**. Or.: 15,30; 17,50; 20,10; 22,30.

[redacted] **ROSSO** p. Sabotino, tel. 447.52.41. **Godzilla**. Or.: 15, 17,30; 20; 22,30.

EMPIRE p. V. Veneto 5, tel. 817.16.42. [redacted] Or.: 12; 14; [redacted] 18,20; 20,30; 22,40; 0,45.

ERMA 1 c. Moncalieri 241, tel. 661.54.47. **I piccoli maestri**. Or.: 15; 17,30; 20; 22,30.

[redacted] 2 c. [redacted] 241, tel. 661.54.47. **Obsession**. Or.: 15,45; 18; 20.15; 22,30.

[redacted] B. Buozzi ang. v. Roma, tel. 530.353. **L'uomo** [redacted] **cavalli**. Or.: 15,30; 18,45; 22.

FARO v. Po 30, tel. 817.33.23. **Tutti pazzi per Mary**. Or.: 15; 17,30; 20; 22,30.

[redacted] c. Trapani 57, [redacted] 385.2057. [redacted] **Soldiers**. Or.: 15; 17,30; 20; 22,30.

IDEAL c. Beccaria 4, tel. 521.4316. **Il signor Quindicipalle**. Or.: 16; 18,10; 20,20; 22,30.

KING v. Po 21, tel. 812.59.96. **Sliding Doors**. Or.: 16; 18,10; 20,20; 22,30.

KONG v. S. Teresa 5, tel. 534.614. **Il dottor Dolittle**. Or.: 14,30; 16,30; 18,30; 20,30; 22,30.

LUX Gall. San Federico, tel. 54[redacted]. **Armageddon - Giudizio finale**. Or.: 15,50; 19,05; 22,20.

[redacted] via Montebello 8, tel. 817.10.46. [redacted] **d'autunno**. (Francia 1996 102'). [redacted] 16,30; 18,30; 20,30; 22,30.

NAZIONALE 1 [redacted] Pomba 7, tel. 812.4173. **Gatto** [redacted] Or.: 15; 16,50; 18,40; 20,30; 22,35.

NAZIONALE 2 v. Pomba 7, tel. 812.4173. **Godzilla**. Or.: 15; 17,30; 20; 22,30.

[redacted] 1 v. Arsenale 31, tel. 532.448. **Sliding Doors**. Or.: 16; 18,10; 20,20; 22,30.

OLIMPIA 2 v. Arsenale 31, tel. 532.448. **City of Angels**. Or.: 15,15; 17,40; 20,05; 22,30.

REPOSI v. XX Settembre 15, tel. 531.400. Sala 1: **Delitto perfetto**. Or.: 15,30; 17,50; 20,10; 22,30. Sala 2: **Small Soldiers**. Or.: 15,45; 18; 20,15; 22,30. Sala 3: **The Truman Show**. Or.: 16; 18,10; 20,20; 22,30. Sala 4: **La spada magica**. Or.: 14,30; 16,30; 18,30; 20,30; 22,30. Sala 5 Lilliput: **Elizabeth**. [redacted]: 15,15; 17,40; 20,05; 22,30.

ROMANO Gall. Subalpina, [redacted] 562.01.45. [redacted] **ridevano**. Or.: 15; 17,30; 20; 22,30.

[redacted], Acqui 2, tel. 819[redacted]. [redacted] Or.: 15; 17,30; 20; 22,30.

VALENTINO 1 Teatro Nuovo [redacted] M. d'Azeglio 17, [redacted] 650.02.05. **Vampires**. Or.: 16,15; 18,15; 20,20; 22,30.

VITTORIA [redacted] Roma 336, tel. 5621789. **Sei giorni** [redacted] **notti**. Or.: 16; 18,10; 20,20; 22,30.

TEATRI

TEATRO REGIO. Torino Danza. Ore 15 il Balletto Reale Danese diretto da Maina Gielgud presenta: **Catalyst** (coreogr. S. Baynes) - **The Wish** (cor. S. Welch). **Gaîté parisienne** (cor. M. Béjart). Orchestra Teatro Regio diretta [redacted] G. Bond. [redacted] recita. Biglietteria (ore 14-15). Tel. 011-8815.241/242.

GIORNO E NOTTE

Trino

«Forza [redacted] gente»

Alle 15,30 di oggi, al Cine Orsa di piazza don Bosco, si terrà la replica del recital «Forza venite gente». Un cast composto da più di cento persone [redacted] impegnato nella rappresentazione che racconta la storia di San Francesco in versione musical. L'avvenimento è organizzato dall'oratorio parrocchiale, in collaborazione con la Famiglia Salesiana e l'Azione Cattolica, ed ha il patrocinio del Comune. L'ingresso è ad offerta: il ricavato verrà devoluto al Terz'Ordine dei Frati Minori per la ricostruzione della Basilica di San Francesco ad Assisi.

San Nazzaro

Omaggio a Bach

Alle 17 di oggi, nella chiesa dell'Abbazia, si terrà il terzo appuntamento della serie di concerti «Omaggio a Johann Sebastian Bach», organizzato dall'Associazione «Amici dell'Abbazia». Protagonista al violoncello sarà Christine Meyer.

Biella

«Fichi d'india show»

Sono in corso le prevendite per il secondo spettacolo della stagione di prosa proposta dall'assessorato alla Cultura in collaborazione con la Ciat. Si tratta del «Fichi d'india show», serata fuori abbonamento che vedrà protagonisti all'Odeon, lunedì 26, i due comici Max Cavallari [redacted] Bruno Arena. I biglietti si acquistano alla [redacted] del teatro di via Torino.

Vercelli

Progressive metal al pub

L'irish pub Oscar Wilde ospita questa sera due gruppi vercellesi [redacted] progressive metal: sono i Dammercide e i Punishment Due. Il live in via Trino s'inizia intorno alle 22.

Biella

Concerto jazz

Nuovo direttivo per il Biella jazz club. Alla guida del sodalizio di palazzo Ferrero è subentrato Nicola Boschetti, mentre alla vicepresidenza siederà Fracesco Barresi. Intanto martedì sera, in sede, è in calendario il primo concerto della stagione. E' atteso l'«Attilio Zanchi four ways». Insieme al cantante-bassista suo[redacted] John Stowell, chitarra, Andrea Dulbecco, vibrafono, e Gianni Cazzola, percussioni.

Roasio

Classica in Sant'Eusebio

Oggi pomeriggio, nella chiesa parrocchiale di Roasio Sant'Eusebio, [redacted] in programma un concerto per violino [redacted] pianoforte. Saranno eseguite musiche di Bach e Vivaldi.

ENTRA IN EUROPA!!

da lunedì 21 settembre
con i prezzi
la grande scelta
la qualità

Maxi Mobili

"DOMENICA 18 GRANDE MERCATINO DELLE PULCI"

A VERRONE, MESE DELL'EURO!

SCOPRI IL PREZZO IVA COMPRESA

★ CUCINE	da EURO	1365,9	= L. 2.650.000
★ PIUMONI	da EURO	25,7	= L. 50.000
★ COPPIA DIVANI	da EURO	489,6	= L. 950.000
★ SOGGIORNO	da EURO	582,4	= L. 1.130.000
★ CAMERETTE	da EURO	458,7	= L. 890.000

* I prezzi in EURO sono indicativi

TRASPORTO e MONTAGGIO GRATUITI
★
PREZZI DI PURO REALIZZO!

LA VENDITA È CURATA DA
ORG. ITALIA S.R.L.
TEL. 0131-237162 / 0347-7151852

ABBASSIAMO IL PREZZO, AUMENTIAMO LE VENDITE
VERRONE - SS BIELLA-VERCELLI - TEL. 015/2556286

Nuova
MITSUBISHI
SPACE STAR

Lo spazio
non sarà mai più
lo stesso.

GDI Gasoline Direct Injection

E' il fenomeno Mitsubishi dell'anno: in poco più di 4 metri scoprite uno spazio inaspettato per 5 persone. Godetevi questo spazio con la potenza del motore 1,3 16 valvole o con il rivoluzionario motore benzina a iniezione diretta 1,8 GDI, che solo Mitsubishi vi può offrire.

Garanzia 3 anni o 100.000 km - Per informazioni: Numero Verde 167 369463 - www.mitsuauto.it

MITSUBISHI MOTORS

Venite a scoprirla dai Concessionari Mitsubishi anche sabato 17 e domenica 18.

Dopo 30 anni i rossoblù tornano a misurarsi con una nobile del basket

La Fila nel «tempio» di Pesaro

Oggi la storica sfida tra Biella e Scavolini

BIELLA. Giornata da ricordare per gli sportivi lanieri: la pallacanestro biellese ritorna, dopo sei lustri, in uno dei templi del basket nazionale per affrontare una delle più blasonate formazioni della palla a spicchi. La Fila (s'inizia alle 18), scende sul parquet dell'avveniristico Bpa Palas di Pesaro (8 mila posti a sedere), per affrontare la Victoria Libertas, società che vanta cinquant'anni d'attività cestistica e che da ben ventiquattro ha legato il proprio nome a quello di patron Scavolini. Insomma una «nobile» (come lì mostrano i due scudetti, la coppa delle Coppe e le due coppe Italia nel palmarés), ora un po' decaduta, dopo lo scivolone che l'ha allontanata dalla A1.

«Pesaro è la squadra da battere visto che vanta un organico e una società potenzialmente più forti di tutte le altre - dice coach Federico Danna -. Gianfranco Sacco può contare su una formazione che potrebbe ben figurare in A1 mentre nella nostra A2 è sicuramente da ritenersi fenomenale. Dal campo sono venuti però risultati a sorpresa come la sconfitta di Sassari e la rotonda vittoria di Jesi. Cercheremo di fare del nostro meglio anche perchè lo sapevamo sin dall'inizio che l'avvio di campionato sarebbe stato per noi difficile».

Alessandro Muzio accarezza il sogno di un colpaccio. «Noi siamo tranquilli anche perchè in questo avvio di campionato ci sono stati già diversi risultati che nessuno osava pronosticare - afferma il capitano rossoblù -. Abbiamo affrontato Pesaro durante il torneo di Massafra e, seppur non ancora affiatati come ora, siamo riusciti a tenere il risultato in equilibrio per tutto il primo tempo. Non esistono squadre imbattibili e, nello sport, tutto può succedere».

Partita dal sapore speciale invece per Filippo Volpato: «Nel basket sono cresciuto a Pesaro: tra giovanili e prima squadra, vi ho trascorso otto anni e la partita di oggi non può che crearmi emozioni intense».

Walter De Biasio

Da sinistra Nate Erdmann, l'ex di turno Filippo Volpato, capitan Muzio, Massimo Sorrentino e Joseph Blair (MICHELETTI)

RUGBY

In via Lombardia (15,30) scatta la serie C1: i gialloverdi ospitano il Velate

Mondoffice, un anno ambizioso

Fa sognare l'ex capitano del Milan, Tommasi

BIELLA. La salvezza in C1 è, al contrario delle precedenti edizioni, un obiettivo che va stretto al Mondoffice rugby. I gialloverdi si presentano, oggi alle 15,30 allo stadio di via Lombardia, per affrontare i lombardi del Velate con un organico rinforzato dall'inserimento di alcuni promettenti giovani del vivaio e da giocatori di esperienza. Faranno oggi il loro esordio nel Mondoffice l'estremo Sergio Tibaldi la seconda linea Jury Gabba (entrambi ex Ivrea), il mediano di mischia Michele Cantore che vanta una formidabile intesa con Mauro Tommasi, il giocatore più rappresentativo della squadra.

E' proprio dall'ex capitano del Milan che, nelle amichevoli vinte con Recco, Cesano Boscone, Monza e Cus Milano, è venuta la spinta determinante per raggiungere la vittoria.

Il Mondoffice comincia oggi l'avventura in C1 con una formazione di cui fanno parte atleti del vivaio e giocatori dalla provata esperienza (MICHELETTI)

«Mauro ha un temperamento e una grinta da vero trascinatore - dice il presidente Cesare Maia -. La sua presenza in campo sarà determinante per far compiere alla squadra un salto di qualità e consentirci di puntare ad un posto nella parte alta della classifica. Già oggi contro il Velate, formazione neoretrocessa e con tanta voglia di tornare subito in B, Mauro Tommasi non mancherà di dimostrare la sua esperienza e la sua classe».

Anche il settore giovanile del Mondoffice sta per scendere in campo: domenica prossima sarà la volta delle formazioni Under 10, 18, 16 e 14. [w. d. b.]

Hockey: l'Amatori batte di misura il Breganze (4-3)

E' Costanzo a decidere

Il vercellese realizza due gol

VERCELLI. E' stato il vercellese Davide Costanzo (unico giocatore locale in pista ieri sera per i gialloverdi) a decidere la sfida tra Amatori e Breganze (4-3 il finale). Il [illegible] bicciolano con una doppietta nel secondo tempo ha sbloccato quel 2-2 maturato nel primo parziale che il quintetto di coach Càricato non sembrava in grado di [illegible].

Per l'Amatori la prima giornata di campionato non era iniziata nel migliore dei modi: i tifosi si attendevano una goleada, invece ad andare subito in vantaggio erano i veneti con una conclusione ravvicinata di Mendo. La doccia fredda comunque serviva e, dopo un palo colpito da Polverini al 9', toccava a Raed salire in cattedra: per lui due reti nell'arco di sette minuti (11' e 18') e altrettanti rigori sbagliati. Qualche minuto prima dell'intervallo (21') era però il vicentino Stella a zittire nuovamente il Palaisola: 2-2.

Nell'intervallo Caricato decideva di inserire Costanzo al posto di Bresciani e questa si è poi rivelata la mossa azzeccata. L'Amatori partiva subito all'attacco ma nonostante la gran mole di gioco la mira non era ben calibrata e il risultato non si sbloccava. In questo frangente a salire in cattedra era ancora l'argentino Osvaldo Raed, tornato quest'anno all'Amatori, ma pure per lui risultava impossibile trafiggere il portiere ospite Mabilia. Era però solo questione di tempo: all'11' Costanzo emergeva da una mischia e lasciava partire una fucilata imprendibile. Il Breganze non ci stava e ripartiva a testa bassa a caccia del pareggio, ma i vercellesi dominavano la scena e pochi secondi prima dello scoccare del 20' Costanzo con un altro guizzo da campione portava a quattro il bottino dell'Amatori.

Tutto finito? No, perchè a due minuti dalla conclusione Casali riusciva ad accorciare le distanze. Negli ultimi 120 secondi comunque, l'Amatori controllava bene e per il Breganze non c'era più nulla da fare.

Questi i quintetti base. Amatori Vercelli: Cupisti, Bresciani, Raed, Polverini, Rigo. Breganze: Mabilia, Casali, Cerato, Giaretta, Mendo. [i. fo.]

Il ritorno di Osvaldo Raed è stato uno dei motivi d'interesse del match di ieri

SPORT FLASH

Atletica leggera

Ultima giornata al criterium nazionale Cadetti

Si concluderà quest'oggi a Palermo il criterium nazionale «Cadetti» di atletica leggera, una delle manifestazioni più prestigiose della categoria. Nutrita la partecipazione di atleti vercellesi e lanieri. In campo femminile quattro protagoniste: Rachele Bondesan e Eleonora Guelpa (Val Mos), Caterina Bori e Carla Ceria (Splendor Cossato). Tra i ragazzi al via Mattia Andriotto, Francesco Bona e Andrea Finotti (Ug Biella), Mirko Peloni (Splendor Cossato) e Stefano Pollone (Santhià). [p. m. f.]

Volley

La Libertas Mokaor si qualifica in Coppa

La Libertas Mokaor si è qualificata per il secondo turno di Coppa Piemonte. I biancoazzurri di mister Stefano Sarti non hanno dovuto attendere l'esito della sfida con il Novara: calcoli più attenti, infatti, hanno stabilito che la Mokaor è irraggiungibile anche in caso di sconfitta. Tra l'altro non è da escludere che vengano promosse anche le seconde in classifica. [p. m. f.]

Cross

L'edizione di Cossato promossa nel Gran Pix Fidal

Ottime notizie per il Cross di Cossato. L'appuntamento podistico internazionale è stato «promosso» dalla Fidal tra le cinque corse valide per il Gran Prix istituito dalla federazione: ne fanno parte anche il Cross del lepini di Priverno (provincia di Latina), la Valle Lagarina di Trento ed gli «storici» Campaccio e Cinque mulini. In programma il prossimo 22 novembre, il Cross di Cossato sarà valido anche come selezione unica per i campionati europei di Ferrara, in calendario il 13 dicembre. [w. d. b.]

RENAULT KANGOO
L'AUTO DA VIVERE COME VI PARE.
SUBITO.

RENAULT KANGOO C'È. NON PERDETE ALTRO TEMPO, FINALMENTE È ARRIVATO IL MOMENTO DI ANDARE DOVE VI PARE CON L'UNICA AUTO CHE SA ASSECONDARE LA VOSTRA LIBERTÀ. DA OGGI IN POI, SARETE LIBERI DI UTILIZZARE LA MULTIFUNZIONALITÀ INTERNA DELLA VOSTRA KANGOO PER FARE E DISFARE. SE AMATE VIVERE COME VI PARE, AMERETE KANGOO. E LA AMERETE SUBITO.

VERSIONE	MOTORIZZAZIONE	POTENZA
RN/RT	1.2 INIEZIONE MULTIPOINT	60 CV
RN/RT	1.4 INIEZIONE MULTIPOINT	75 CV
RN/RT	1.9 ECODIESEL	65 CV

IN PRONTA CONSEGNA A PARTIRE DA LIRE 21.650.000. FINANZIAMENTI FINO A 60 MESI*.

* IMPORTO FINANZIATO L. 12.000.000; 60 RATE MENSILI DA L. 237.000; T.A.N. 6,9%; T.A.E.G. 8,06%; A.P.I.E.T. ESCLUSA. SALVO APPROVAZIONE FINRENAULT. OFFERTA NON CUMULABILE CON ALTRE IN CORSO E VALIDA PER VETTURE PRESENTI IN CONCESSIONARIA.

È un'iniziativa delle Concessionarie Renault:

Berruto
Via Faldella, 1
Crescentino
Tel. 0161834066

Gamma auto
C. so Fiume, 6
Vercelli
Tel. 0161259466

Giliardi Cars
C. so Vercelli, 203
Borgosesia
Tel. 016322995

RENAULT
LE AUTO DA VIVERE

Molti dubbi per Motta alla vigilia della dura trasferta dei «leoni» bicciolani a Busto Arsizio

Pro Vercelli e Biellese a caccia di riscatti

I bianconeri sul difficile campo dell'imbattuto Prato

BIELLA. La Biellese cerca il riscatto sul terreno del Prato. La trasferta in Toscana è senz'altro uno degli impegni più ardui di tutto il campionato. Il Prato, appena retrocesso dalla C1, è secondo in classifica con 12 punti, è tuttora imbattuto ed è l'unica formazione del girone a non avere ancora incassato gol. Numeri che fanno paura.

«Ma sono anche uno stimolo in più per noi e per i nostri attaccanti - afferma il difensore Ivan Campese -. Il Prato è una buona squadra ed ha il vantaggio di giocare in casa: sul loro terreno sarà difficile per chiunque fare punti». Negli ultimi tre incontri la Biellese ha raccolto solo due punti, ma, visto il gioco espresso, avrebbe meritato un bottino superiore.

Campese ha disputato l'ultima partita il 17 maggio scorso, contro la Pro Sesto. Poi i guai fisici l'hanno tenuto lontano dai campi fino ad oggi. «Ora sto abbastanza bene - conclude -. Il ginocchio non mi dà più problemi e sto lentamente ritrovando la condizione. Se sono pronto per uno spezzone di gara? Penso di sì, sono fuori da 5 mesi e la voglia di giocare è tanta».

Oltre che con l'avversario mister Sannino deve fare i conti con i problemi che hanno colpito in settimana Koffy (contrattura) e Lembo (influenza): entrambi i giocatori sono in forte dubbio. Il '78 in campo, vista la possibile assenza di Koffy, dovrebbe essere Lanza. Quindi la Biellese si schiererebbe con Morello in porta; Lanza, Mazzia, Mandelli e Passariello (che ha superato un attacco influenzale) in difesa; Garegnani, Ferretti, Saviozzi e Giannini a centrocampo; Comi e Guidetti in attacco.

Afferma il ds Sandro Turotti: «Il Prato è una formazione con tanta esperienza in categoria. Il fatto che è ancora imbattuto significa che ha una buona difesa e un centrocampo valido. Noi comunque scenderemo in campo per fare la nostra gara e per cercare un risultato positivo. Dalle ultime due gare interne pensavamo di ottenere più punti. Ma nonostante la sconfitta col Novara e il pareggio con la Pro Patria ci sono state molte note positive. Oggi speriamo di raccogliere di più, magari anche giocando meno bene e con meno brillantezza».

Gabriele Cornelio

Delicato match in trasferta per i bianconeri impegnati a Prato. Nella foto di Corrado Michelotti il bomber **Alex Comi** contrastato da un difensore durante lo scontro con il Novara di domenica scorsa

Scocca l'ora del Borgo?

In «esilio» pure col Cremapergo

BORGOSESIA. «Stiamo bene, non ci sono dubbi. Grossi problemi non ce ne sono, l'unico ostacolo è rappresentato dalla classifica. Stiamo rincorrendo questa benedetta vittoria che proprio non vuole arrivare. Ci proveremo anche oggi, con tutte le nostre forze: speriamo in bene». E' questo il pensiero di Lele Domenicali alla vigilia del match con il Cremapergo. Una partita casalinga, che però si disputa allo stadio Lamarmora di Biella, ormai diventato la «prima casa» del Borgosesia in attesa della disponibilità del comunale di via Marconi. L'allenatore dunque, ritiene che ormai ci sia solo più una soluzione per ritrovare lo smalto dei giorni migliori: ottenere un successo scaccia crisi.

Intanto la classifica è sempre avara per i granata, che dopo sei giornate hanno accumulato appena tre punti. «E' vero, è una media retrocessione - afferma ancora il tecnico - ma sono convinto che presto le cose cambieranno».

Sarà così, però intanto il Borgosesia da domenica è da solo all'ultimo posto: «Questo è un dato meno preoccupante. Sono d'accordo sul fatto che non sia positivo vedersi lì in fondo ma, ripeto, basterebbe una vittoria per cambiare completamente la situazione. Tutto il discorso ruota lì su questo punto: dobbiamo conquistare i tre punti».

E ci proverete con il Cremapergo? «Certo, esattamente come abbiamo fatto le scorse domeniche, quando però non ci siamo riusciti. Pensate se non avessimo sciupato quella palla gol nei minuti finali con la Pro Vercelli: adesso i discorsi sarebbero decisamente differenti».

Per il match di questo pomeriggio («speriamo in una presenza massiccia del pubblico», commenta a tal proposito Domenicali) è previsto il rientro tra i ranghi di Andrea Dotti che ha scontato il suo turno di squalifica. Per lo stesso motivo mancherà però il difensore Alessandro Zito. Rientrati invece i timori per Umberto Pini: l'attacco influenzale di metà settimana è ormai un ricordo.

E' in forse, infine, la presenza di Antonio Rubino, uno degli ultimi arrivi in casacca granata. Negli ultimi due allenamenti settimanali ha svolto un lavoro più leggero per un affaticamento muscolare: dovesse servire sarà a disposizione, ma l'allenatore potrebbe decidere di concedergli una settimana di riposo. Tutto qua, per il resto Domenicali come al solito non fa anticipazioni: l'undici titolare lo sceglierà soltanto questa mattina. **[i. fo.]**

Nonostante la squadra dimostri chiari miglioramenti il Borgosesia non ha ancora assaporato il gusto della prima vittoria in assoluto tra i professionisti

VERCELLI. Un'altra domenica di passione sul cammino della Pro-gambero. Dopo i due passi in avanti con Mantova e AlbinoLeffe che avevano rilanciato le quotazioni dei bianchi, è venuto il passo indietro del derby con il Borgosesia. Che detto per chiarezza ha scatenato più polemiche delle tre consecutive sconfitte di avvio campionato.

Ma se l'1-1 con i cugini granata è ormai entrato negli archivi, non così si può dire delle sue conseguenze, tanto che oggi la Pro si trova quasi obbligata a fare risultato pieno a Busto Arsizio, nella tana della seconda delle tre Pro del girone.

O almeno i bianchi devono tentarle tutte. Per rimettersi in carreggiata dopo uno score di inizio torneo perlomeno deficitario (due vittorie, un pari e tre sconfitte) i Mottiani dalla doppia trasferta di oggi a Busto e domenica ventura a Crema, devono tornarsene a casa con un minimo di quattro punti. Altrimenti il rischio concreto è quello di veder vanificato, dopo neppure un quarto del torneo, gran parte delle ambizioni di alta classifica.

E il primo mattone per costruire i presupposti per la vittoria è rappresentato dalla scelta della formazione da mandare in campo (e dai possibili sostituti). Scontato che la questione dell'under sarà risolta schierando Teti tra i pali, e detto che per un Garlini che esce c'è un Groppi che rientra la linea di difesa dovrebbe contare sulla coppia centrale Dal Compare-Motta. Dunque rimane da stabilire chi sarà il laterale destro, maglia che vede in ballottaggio Ragagnin e Albonetti.

Poi ecco il secondo interrogativo a centrocampo: dando per scontato che due maglie andranno ai geometri Col e Fogli, resta da vedere chi li affiancherà. Se Baghetto, ad esempio, per dare uno spunto in più alla fase offensiva, oppure ancora se Barbieri, o uno tra Groppi e Ragagnin per consentire maggiore copertura. Qualunque sia la scelta, comunque, Testa dovrebbe essere il tornante di destra. Ultimo tormentone l'attacco, dove il solo Righi è sicuro della maglia (e non potrebbe essere diversamente). Come sempre al fianco potrebbe esserci Fabbrini, oppure il Cavaliere che chiede una maglia per tornare a giocare dal fischio d'inizio. **[r. eyn.]**

NEI DILETTANTI

La capolista riceve il Vignale. E il Gattinara ospita il Momo

A Cossato è «testa-coda»

Il Cavaglià prova a ritornare in vetta

IN PRIMA

Santhià all'inseguimento

VERCELLI. Il Palestro ci prova. Toccherà ai lombardi tentare di frenare la marcia, sinora inarrestabile (cinque successi consecutivi) del Borgovercelli. Impresa non facile, tantopiù che i biancoazzurri di Cirone potranno sfruttare il fattore campo. Ma il neo promosso Palestro, sinora, si è dimostrato all'altezza della situazione. Tra gli inseguitori, pronti a sfruttare gli scivoloni dei leader c'è il Santhià. I granata dopo l'incredibile ko di Sizzano (doppio vantaggio e rigore fallito prima della beffa finale) cercano riscatto ospitando la Serravallese. Impegno interno per la Caresanese, opposta al Sizzano; derby tra Valsesia e Lessona con i padroni di casa intenzionati a recuperare in fretta le posizioni perdute. Nel girone C il San Biagio, unico team laniero «di vertice», ospiterà l'ambizioso Saint Christophe. Il Tollegno Valdegno cerca la prima vittoria, in casa contro l'Issogne. Avversario valdostano anche per il Verrone che attende il Charvensod. Lo Spolina, invece, scenderà sul terreno del Saint Pierre. **[p. m. f.]**

VERCELLI. Sulle frequenze del torneo di Promozione andrà in onda quest'oggi il sesto turno. Nel girone la Cossatese, solitario leader della classifica, riceve il Vignale. Il match si presenta come un classico testa-coda con tutti i rischi del caso per gli azzurri di Finati, sicuramente favoriti dal pronostico.

Il Gattinara, invece, ospiterà al Mulino il Momo. Per i bianchi di Brustia un'occasione favorevole per proseguire nella marcia d'avvicinamento a posizioni meno precarie.

Nel girone B il Cavaglià vuole immediatamente riappropriarsi del primato perso a scapito della Tonenghese nello sfortunato match contro il Ciriè. I bianconeri di De Caroli, comunque, non avranno un compito agevole dovendo affrontare la trasferta di Settimo contro la Pro, formazione che naviga nelle zone medio alte e che, sul proprio terreno, è restia a concedere punti.

Il Val Mos, dopo il successo in extremis a Trino (e il secondo posto) spera di continuare nella sua striscia positiva ospitando la Vaudese compagine che, solo domenica, si è tolta dall'ultimo posto.

Aria di riscatto per la Crescentinese. I granata ospiteranno il Rivara: un match da vincere per reinserirsi nel giro che conta. Squalificato Astolfi, infortunato Coppo, tra i pali conferma per lo Juniores Salvato già protagonista contro la Tonenghese per aver parato un rigore pochi secondi dopo essere entrato in campo.

Derby della paura (o quasi) tra Viverone e Trino. Lacuali e azzurri, complici una lunga teoria d'infortuni, stanno attraversando un trend decisamente poco felice, come conferma la precaria situazione di classifica. Solo una vittoria potrebbe allontare, per entrambe, lo spettro d'una crisi.

Coppa Italia. Giovedì scatteranno gli ottavi di finale. All'Abate (fischio d'inizio alle 20,30) si affronteranno Cossatese-Tronzanese. Ritorno a campi invertiti giovedì 5 novembre. **[p. m. f.]**

Biella punta sul bis

La Dufour è a Gravellona

VERCELLI. Il peggio per Biella V.L. e Dufour Varallo pare essere alle spalle. Dopo un avvio decisamente traumatico per rossoverdi e valsesiani sembra essere cominciata un nuovo campionato.

«Andiamoci piano - sottolinea il tecnico dei lanieri Paolo Rosa -. Contro il Castellamonte abbiamo conquistato tre punti "pesanti" ma dobbiamo ancora migliorare». Quest'oggi al Comunale di Pavignano il Biella V.L cercherà il bis contro lo Sparta. I novaresi, forse un po' a sorpresa, sono all'ultimo posto con un mortificante zero in tabella. «Una squadra giovane - puntualizza Rosa - che, in queste prime gare ha pagato un duro pedaggio all'inesperienza. Dovremo scendere in campo concentrati e non credere assolutamente d'avere già risolto la pratica».

Particolarmente attesa la prova del reparto avanzato, in particolare di Barone, autore della tripletta vincente contro i torinesi.

Impegno esterno, invece, per la Dufour. I neroverdi di Arrondini saranno di scena a Gravellona, compagine che vanta gli stessi punti dei varallesi. «Sarà un test severo - precisa Arrondini -. I novaresi arrivano dal successo di Settimo e, dunque, scenderanno in campo motivati. Da parte nostra ci siamo ripresi abbastanza bene e la condizione generale sta crescendo. Le due vittorie consecutive contro Varalpombiese e Oleggio, comunque, non hanno risolto di colpo i nostri problemi. Per raggiungere il top dovremo ancora lavorare».

Anche per la trasferta di Gravellona Arrondini dovrà rinunciare a qualche pedina: Biolcati lamenta un fastidioso problema alla schiena, l'ex bianconero Ariezzo e l'attaccante Quartaroli che, in settimana, si è sottoposto a ecografia per valutare l'entità dell'infortunio che lo costringe al palo da qualche settimana. **[p. m. f.]**

Coccolati i reni.

Acqua S. Bernardo. Così leggera che non solo ti fa bene, ma ti coccola. Ti coccola i reni, la pelle...ti coccola dentro. Bevine quanta ne vuoi e coccolati ogni giorno. Acqua S. Bernardo. Così unica nella sua leggerezza, così unica nella sua bontà... che in più ti coccola.

Acqua S.Bernardo. Così leggera, così leggeri.

S.Bernardo